Martedì 16 Novembre 1982

STAMPA SERA

Quotidiano d'informazioni - Torino, via Marenco 32 - Tel. (011) 65.681 - Codice di aviam. post. 10126 - Spedizione in abb. post. (gruppo 1/70) - Lire 400 (arretrati il doppio)

Il capo della colonna torinese br arrestato a Frabosa

Perché si è pentito Marocco...

Doveva scattare stamane in città l'agguato a un funzionario statale

OLTRE FOTO DEL RICERCATO, L'ULTIMA E' DI VENERDI'.

MARTEDI' 16 NOVEMBRE - ANNO 114 - NUMERO 291

● TORINO — Antonio Marocco, 29 anni, primo dei brigatisti arrestati — venerdì scorso nel piccolo centro sciistico di Frabosa Soprana — del «blitz» che ha debellato la ricostituita colonna piemontese delle Br. Antonio Marocco però è anche il primo dei terroristi a «pentirsi», a far nomi dei complici e dei covi, permettendo di estendere l'operazione non solo a Torino, ma a Milano e a Napoli. Perché si è pentito? Qual è stato il calcolo, o il processo psicologico, che lo ha indotto in poche ore a gettarsi alle spalle anni di clandestinità?

I carabinieri che hanno accolto la confessione di quello che ritenevano uno dei capi delle attuali bierre si sono trovati tra le mani un uomo finito, in piena crisi ideologica e spirituale. Come mai? Gli anni della clandestinità hanno duramente provato l'equilibrio del ragazzo chiuso e introverso di Settimo Torinese che dalla delinquenza comune, nel '75, era passato alla lotta armata.

Il Marocco, dopo l'indottrinamento avvenuto in carcere, era stato preso e incarcerato altre due volte prima di quest'ultima, definitiva, cattura. Nel '77, da Fossombrone, e nell'80, da San Vittore, era riuscito a fuggire e per lui quelli erano stati gli anni «esaltanti», quando l'eversione sembrava sulla cresta dell'onda cogliendo ancora «successi». Sono poi cominciati gli arresti a catena, la vita si è fatta angosciosa con il tormento della cattura ad ogni angolo di strada.

In questi ultimi mesi Antonio Marocco, proprio lui esperto brigatista, aveva preso ad inviare rose all'ex fidanzata di Settimo. I carabinieri, stabiliti da tanta ingenuità, si aspettavano a questo punto un tentativo di rivedere la ragazza o i genitori che vivono a Settimo. Non ce n'è stato bisogno perché è stato preso prima, anche se purtroppo aveva fatto in tempo a partecipare ancora all'assalto al Banco di Napoli di Torino dove sono stati uccisi a sangue freddo due inermi agenti Mondialpol. Dopo poche ore dalla sua cattura di Frabosa Soprana l'ex ragazzo di Settimo Torinese che, giovanotto, frequentava l'oratorio, ha chiesto di parlare.

A tappe forzate il presidente Pertini conclude le consultazioni

CHIAMA FANFANI O SCEGLIE COLOMBO?

● ROMA — Fanfani o Colombo? L'unica delegazione che sembra aver pronta una rosa per il Capo dello Stato è quella democristiana, e i «petali» migliori sarebbero appunto il presidente del Senato e il ministro degli Esteri. Ma su un punto De Mita non ha incertezze: la poltrona di Palazzo Chigi deve tornare allo scudo crociato.

Più cauti i socialisti che, almeno ufficialmente, non avanzano nomi, anche se Craxi lascia intendere che ora la presidenza del Consiglio spetta al psi. Infine i comunisti, che chiedono «strade nuove», perché questa continuità «è semplicemente rovinosa».

Così, ricevuti i tre grandi partiti, in tarda mattinata Pertini completa le consultazioni per dare un successore a Spadolini. Forse già stasera o domani si saprà a chi è affidato l'incaricato di fare il primo tentativo.

● A PAGINA 15

AMINTORE FANFANI

EMILIO COLOMBO

BETTEGA SE NE VA

● Roberto Bettega vuole provare il calcio americano. L'attaccante della Juventus e della Nazionale ha allacciato contatti con il Cosmos per un trasferimento alla società statunitense. In passato, Bettega era stato richiesto anche dal Toronto Blizzard.

Per il momento, è prematuro prevedere quando il giocatore si recherà negli Usa, poiché ha un contratto che lo lega alla Juventus fino al termine della stagione.

Abbiamo i nomi dei torturatori argentini

A Milano, esuli e familiari di «desaparecidos» chiedono un tribunale sul tipo di Norimberga

● ROMA — Nomi e cognomi di alcuni torturatori argentini sono da ieri nelle mani del procuratore della Repubblica Antonio Marini, incaricato dell'inchiesta sui «desaparecidos» italiani. L'elenco è stato fornito al magistrato da Giovanna Bettanin e Pietro Di Monte, entrambi scampati alla morte dopo essere stati sottoposti a torture nei lager della Giunta. Queste nuove testimonianze (e le documentazioni raccolte da altri sopravvissuti) dimostrano che anche alcuni reparti «ufficiali» dell'esercito hanno partecipato alla retata.

Particolarmente drammatico è stato il racconto che Giovanna Bettanin ha fatto al giudice. La donna, che è veneta e ha 57 anni, è fuggita da Rosario nel 1978. Un anno prima la polizia aveva fatto irruzione nella sua casa e aveva massacrato, sotto i suoi occhi, i figli Guglielmo e Leonardo, di 20 e 27 anni, e la nuora. Anche il terzo figlio della donna risulta scomparso.

Giovanna Bettanin è stata a sua volta portata in questura, ripetutamente seviziata e sottoposta a ogni genere di torture. Gli agenti le raccontarono ridendo che, per «errore», avevano versato dell'alcol su suo cognato e, sempre per «errore», questi aveva preso fuoco. Dell'uomo, in realtà, non si sono più avute notizie.

A Milano, intanto, un gruppo di esuli e di famigliari di italiani «desaparecidos» ha chiesto che per i crimini contro l'umanità commessi in Argentina dalla Giunta militare venga istituito un tribunale internazionale, sul tipo di quello che a Norimberga giudicò i capi nazisti.

In libreria

Elsa Morante
Aracoeli

Romanzo.

«Supercoralli», pp. 328, Lire 15 000
Einaudi

ALLA TELEFAR IN V. NIZZA 97
(Provenendo dal centro 100 mt. prima di corso DANTE)
TV COLOR
RADIO REGISTRATORI - RACH HI.FI.
VIDEOREGISTRATORI
ORA A PREZZI DI FABBRICA
PERCHE' VENDIAMO AI PRIVATI
AGLI STESSI PREZZI CHE PRATICAVAMO
COME GROSSISTI AI RIVENDITORI
- SOLO LE MIGLIORI E PIU' QUOTATE MARCHE
- L'ASSISTENZA PIU' GARANTITA
- IL PIU' VASTO ASSORTIMENTO DI MODELLI
- I PIU' COMODI PAGAMENTI RATEALI
- CONSEGNA ED INSTALLAZIONE IMMEDIATA
- INSTALLAZIONI DI TUTTI I TIPI DI ANTENNE
ACQUISTARE ALLA TELEFAR ORA E' ANCORA PIU' CONVENIENTE

Salone de LA STAMPA
Libreria Concessionaria dell'Istituto Poligrafico e Zecca dello Stato
Via Roma, 80 - Telefono 517.958

finalmente
a torino
i coordinati
d'arredamento
di
laura ashley
LONDON PARIS NEW YORK
all'atelier marta
APERTURA IL 16 NOVEMBRE
via mercanti n° 22

Le alterne fortune dell'armatore Achille Lauro:

Morto in solitudine

- Nei lontani Anni 50, la morte di Lauro avrebbe provocato il lutto della città, oggi è passata quasi inosservata. Napoli non ha più bisogno di «patroni viventi» che ne amministrino i destini.
- La fine del comandante non ha colto di sorpresa chi in questi ultimi tempi ne aveva seguito le vicissitudini. Provato dalla malattia e dal declino, si è spento quasi impercettibilmente giorno dopo giorno.

NAPOLI — Ai vecchi tempi, nei lontani Anni 50, la morte di Achille Lauro avrebbe provocato un rigurgito aristocratico-popolare di unanime cordoglio. La notizia del decesso avrebbe profondamente inciso sui sentimenti più autentici e schietti della Napoli dell'ultimo «vicereame», da Capodimonte a Mergellina, da Poggioreale a Fuorigrotta. Nei bassi di Toledo e di Forcella e nelle residenze dei quartieri alti le manifestazioni di dolore avrebbero raggiunto vette di uguale intensità.

La città, abituata a vivere ormai «senza patroni viventi», a non avvertire il bisogno di protettori che la difendano e ne amministrino i destini, è rimasta in gran parte estranea all'evento luttuoso. La folla non ha fatto ressa ai cancelli della villa di via Crispi dove l'uomo è spirato a 95 anni suonati, piagato nel corpo e nel morale. Quella folla che lo festeggiava e lo idolatrava nelle battaglie elettorali, nei comizi, nelle distribuzioni dei pacchi dono, in ogni occasione di incontri e di contatti umani, era assente.

Il mito del «comandante» che aveva messo radici con eccezionale rapidità, sfruttando le condizioni di miseria e di isolamento culturale di vasti strati sociali, è ormai tramontato. Il carisma del personaggio era da tanto svanito. I fedelissimi si sono ridotti a una sparuta pattuglia. Crollata la potenza di Lauro, Napoli ormai non è più sua.

Si perde nel labirinto dei ricordi l'imponente rito di ossequio di cui i napoletani, agli inizi del 1970, fecero oggetto la prima moglie, donna Angelina D'Alessandro, le cui spoglie rimasero per giorni esposte al compianto, alle scene di fanatismo del popolo più umile, in quella stessa sala dove ieri è stata allestita la camera ardente per il vecchio lupo di mare. Fu allora un vero e commovente pellegrinaggio con file interminabili di uomini, donne e bambini che contribuirono a rendere più appariscenti i caratteri sanfedistici del laurismo.

Alla morte di Achille Lauro è mancato così il concorso corale della moltitudine affranta. La vasta platea dei beneficiati, i superstiti «laurini» si sono dispersi. L'opinione pubblica è rimasta in gran parte assente. Solo un'emittente privata, ospitata in una sua villa di Posillipo, ha mandato in onda per l'intera giornata immagini di repertorio.

La fine del «comandante» non ha colto di sorpresa chi in questi ultimi tempi ne aveva seguito le vicissitudini e aveva visto da vicino il declino fisico e psichico di un uomo che, con comprensibile orgoglio, aveva sempre vantato la propria vigoria, la costante prontezza all'evasione. Nelle recenti apparizioni in pubblico, in occasione della consegna della medaglia d'oro donatagli dai dipendenti della flotta, le precarie condizioni non erano sfuggite.

Ormai il «comandante» procedeva sospinto su una sedia a rotelle. Gli acciacchi e i malanni dell'avanzata età non potevano essere più celati. Affetto da un'incipiente sordità, sofferente di gravi disturbi cardiocircolatori, aveva difficoltà di linguaggio. Si stancava presto, era facile all'irritabilità. Alternava sprazzi di lucidità in cui vagheggiava ambiziosi disegni di ritornare alla guida della città e della flotta, a momenti di annebbiamento mentale e di torpore.

Il crollo del suo impero economico, della sua potenza politica si fondeva con la decadenza fisica del personaggio che aveva sfidato Roma e il governo, mostrato una certa disinvoltura nell'amministrare le sorti della città con un'impronta pittoresca e personalissima.

ACHILLE LAURO QUALCHE ANNO FA

Achille Lauro si è spento, giorno dopo giorno, lentamente, amareggiato e deluso. Solo, abbandonato da tutti gli amici di un tempo, dai collaboratori più stretti, dall'esercito dei sanfedisti napoletani. Anche i rapporti con i figli, dopo il matrimonio con la seconda moglie, Eliana Merolla, più giovane di lui di 50 anni, si erano incrinati non per ragioni sentimentali e affettive, ma per una visione diversa degli affari.

Un processo di decadimento fisico iniziatosi da due-tre anni e accentuatosi dopo il naufragio della flotta. Il dissesto finanziario lo aveva definitivamente messo in ginocchio. Il vecchio «comandante» aveva ormai intuito che era finito.

Quella fortuna che, come lui sosteneva, lo aveva accompagnato in tutta la sua vita nella salute e nelle ricchezze accumulate, gli aveva voltato le spalle.

Quest'estate aveva avvertito l'isolamento. Nella villa di Massa Lubrense, sulla costiera sorrentina, dotata di piscina, di campi di tennis, sempre affollata da amici, da personaggi della finanza e della «jet society» del mondo dello spettacolo e del cinema, non vi era stata più alcuna animazione. Le giornate erano trascorse in una deprimente solitudine, allietata soltanto dalle moine della figlia adottiva Tanja, una cambogiana di sette anni, dalla presenza rassicurante della giovane e bella moglie, dai servi che lo seguivano da molti anni. E a Massa Lubrense si è trattenuto fino a una quindicina di giorni or sono, approfittando della propizia, lunga e bella stagione.

Nella villa di via Crispi era rientrato ai primi di novembre e aveva occupato la stanzetta al secondo piano, quella che si affaccia sullo scenario del Golfo, sul mare di Mergellina dove un tempo si appartava a bordo del suo lussuoso yacht in compagnie fidate. Poi l'influenza, l'improvviso peggioramento dal quale non si è più ripreso.

Con Achille Lauro la cronaca è diventata storia. Come afferma l'architetto-scrittore Roberto Pane, Lauro è l'uomo che comunque per Napoli *«ha fatto qualcosa»* in una città a quei tempi poco disposta all'azione. Piazza Municipio — sconvolta e trasformata quand'egli era sindaco, migliorata nell'estetica da nuovi giardini e dal gioco delle fontane — è la testimonianza della sua intraprendenza. Si è parlato di volerla intestare a suo nome. La proposta è del sindaco comunista Maurizio Valenzi.

fondò un impero economico e visse come un sovrano, poi l'inesorabile declino

l'ultimo vicerè di Napoli

Servizi di
Adriaco Luise

Lauro nasce a Piano di Sorrento il 16 giugno del 1887 quinto di sei figli — tre maschi e tre femmine — dall'armatore Gioachino Lauro e da Laura Cafiero. Soleva dire: «Ho trascorso la mia infanzia sulle rive del mare più bello del mondo, tra gente allegra e piena di filosofia, che sa accettare il proprio destino e continuare la lotta conscia che c'è qualcosa di più importante dei dolori e delle gioie di ogni giorno ...».

Orgoglioso come tutta la gente di mare imparò ad essere uomo in mezzo agli uomini. Il lavoro è la base della sua esistenza e lo conosce a 12 anni imbarcato come mozzo dal padre su un veliero di 700 tonnellate. Un viaggio avventuroso durato quasi un anno.

A 18 i primi difficili incarichi che mettono alla prova tutte le qualità.

A Genova riesce a concludere un vantaggioso affare, a comprare dai fratelli Beverini una nave di 3300 tonnellate e ad armarla di tutto punto. Due anni dopo si trova ad essere l'unico sostegno della famiglia per la morte del padre, colpito da angina pectoris, dei fratelli e degli zii scomparsi in naufragi.

Attraverso momenti difficili si avventura negli affari, ma la mano della fortuna gli è sempre propizia. Il prestito di un amico gli consente di soddisfare i creditori e di dare inizio all'ambizioso disegno di una grande flotta.

Il successo arriva e gli avversari sostengono che è particolarmente dovuto al regime fascista in occasione della guerra di Etiopia. Comunque sia, il giovane armatore sorrentino, assicuratosi il monopolio di alcuni trasporti e di altri favori divenne ben presto uno dei maggiori esponenti del mondo armatoriale del nostro Paese.

Durante la seconda guerra mondiale ha in concessione i trasporti militari speciali a condizioni molto vantaggiose. Nel 1942 acquista dal Banco di Napoli metà delle azioni su tutti i giornali napoletani, ma il conflitto non gli risparmia la flotta e ben 54 navi affondano in diversi scali.

Arrestato dagli inglesi sbarcati a Napoli, viene internato nei campi di concentramento per ventidue mesi. Ritornato libero, s'impegna a ricostruire il suo impero, favorito da una serie di circostanze. Alcune navi poste sotto sequestro gli vengono restituite, gli sono concessi ampi crediti. In compenso delle unità perdute in guerra, ottiene la possibilità di assicurarsi a prezzo vantaggioso quattro «Liberty» donate all'Italia dagli Stati Uniti.

L'interesse per la politica matura nel suo animo durante il periodo dell'internamento a Terni e Padula.

«Monarchico per convinzione e per educazione», *come ha sempre sostenuto, in un primo momento ha contatti con altri partiti, ma aderisce poi al movimento dell'*«Uomo qualunque», *da lui generosamente finanziato.*

Nel 1950, Lauro entra a far parte del partito nazionale monarchico e da allora ha inizio un nuovo avventuroso capitolo della sua vita: quello politico.

E' convinto di poter costituire una unione delle destre, di contrastare i piani delle sinistre, il sorgere di una forte componente marxista. Creata un'alleanza con il movimento sociale italiano, nel 1952 si presenta candidato alle amministrative napoletane. Ottiene 112 mila voti di preferenza ed è eletto sindaco per la prima volta.

Vuole sedere sulla poltrona di primo cittadino di Napoli per pochi mesi e poi ritornare agli impegni della flotta.

Assapora, invece, il gusto di governare la città con metodi discutibili e vi rimane più a lungo del previsto, finché nel 1958 l'allora ministro Tambroni sciolle il Consiglio comunale per irregolarità amministrative. Per Lauro non si presenterà alcuna occasione per ritornare a Palazzo San Giacomo in veste di sindaco.

Intanto ha dato vita al partito monarchico popolare, ha esteso la sua influenza anche in Sicilia e in Sardegna, ha dimostrato che il fenomeno laurino ha varcato i confini della Campania, e viene eletto senatore a Palazzo Madama occupando il seggio fino alle ultime elezioni politiche.

La chiave del laurismo era nei consensi popolari delle classi medio-inferiori, piccoli commercianti e proprietari, nei lucrosi profitti ricavati dall'attività politica. Un modo di amministrare la città secondo usanze e costumi da vicerè. Lauro seppe creare intorno a sé un'atmosfera da carisma, organizzò festeggiamenti pubblici, favorì il diffondersi delle speculazioni edilizie.

Una colata di cemento invase le colline del Vomero e di Posillipo. Cercò di attirare il favore delle masse con pacchi-dono ed elargizioni di denaro. Secondo gli avversari, il laurismo non sarebbe stato altro che un clan di speculatori, di politici improvvisati che basavano il consenso sulla vaga protesta populista, in modo da poter mettere le mani sulle risorse dello Stato.

In questi anni la flotta procede a vele spiegate e riesce ad assicurarsi una posizione di prestigio, a divenire una delle più valide aziende armatoriali dell'Europa. Contemporaneamente, il comandante Lauro, sempre per estendere la propria influenza, rileva gran parte del pacchetto azionario della squadra di calcio, assicura al Napoli i nomi di giocatori dal piede d'oro, come gli attaccanti Jeppson e Vinicio.

La crisi della flotta esplode tra l'ottobre e il novembre dell'anno scorso, quando le banche rifiutano di aprire i loro forzieri per ulteriori prestiti. All'origine del dissesto una serie di scelte sbagliate, la crisi dei noli a livello internazionale.

A determinare il crollo contribuisce la costruzione di due gigantesche superpetroliere commissionate ai cantieri nipponici quando ormai è già risolta la guerra del Kippur e le comunicazioni attraverso il Canale di Suez sono state riattivate. L'amministrazione della società di navigazione era ormai passata nelle mani del figlio Ercole, ingegnere.

Un crack finanziario che sfiora i 250 miliardi di lire, mentre numerose unità da carico e passeggeri vengono poste sotto sequestro nei porti stranieri con provvedimenti della magistratura.

Anche l'ammiraglia, la «Achille Lauro», non sfugge a questa amara sorte. Delle 54 unità che costituivano la solidità della flotta napoletana ne rimangono oggi soltanto 18. Recentemente, due sono state vendute all'asta.

La situazione sfugge ormai di mano e l'azienda armatoriale viene posta sotto amministrazione controllata, e viene riscontrato lo stato di insolvenza.

Non si riesce ad evitare il fallimento ed il dramma per oltre duemila e più dipendenti tra marittimi e amministrativi. Soltanto di recente essi hanno potuto ottenere l'ammissione alla cassa integrazione guadagni per l'estensione della legge Prodi nei loro confronti.

Il commissario Giuseppe Badini, cui è affidata la sorte dell'azienda armatoriale, sta cercando di salvare il salvabile. E' un compito difficile, la vertenza è complessa. Che fine farà ora che il patriarca è morto? E tutti i suoi beni compresa la villa di via Crispi che sono sotto sequestro?

Se non sorgeranno molti ostacoli, la flotta è destinata a cambiare gestione. L'iniziativa è già avviata ed ha buone probabilità di andare in porto. L'armatore sorrentino Mariano Pane, 44 anni, sposato con due figli, dovrebbe ricomporre i cocci sparsi dell'impero economico del «comandante» deceduto.

Titolare della Italmare e laureato in economia e commercio, con Achille Lauro sembra avere molti punti in comune: abilità ed intuito negli affari, una solida e valida organizzazione di lavoro.

Nel 1966 commerciava in frutta secca poi tentò l'ascesa nell'armamento e comperò una piccola nave di 500 tonnellate. Un inizio favorevole e oggi le navi di grosso tonnellaggio che possiede sono cinque. Nel dicembre scorso la prima tragica disavventura. Ha perso nelle acque di Guascogna la «Marina d'Equa» affondata con l'intero carico di ventidue uomini.

Domani nella basilica del Buon Consiglio a Capodimonte si svolgeranno i funerali di Lauro. La salma riprenderà la strada della terra natia del comandante per essere tumulata nella cappella di famiglia all'ombra degli aranceti, quei pochi scampati alla speculazione edilizia della costiera sorrentina.

IL COMANDANTE CON LA SECONDA MOGLIE, KIM CAPRI

CON LA FIGLIA TANIA

Una pioggia di milioni sul calcio

NAPOLI — *La colorita avventura di Lauro «uomo di mare» comincia all'età di 12 anni, quando il padre decise di infliggergli una severa punizione per averlo sorpreso con una cameriera. Lo fece imbarcare come mozzo su una delle sue navi, «Il navigatore», un veliero di 700 tonnellate sul quale il piccolo Achille sbucciò le patate, raschiò le pentole della ciurma, lavò e strofinò la tolda e rifece il letto al capitano.*

Dopo un avventuroso viaggio di 11 mesi, nel corso del quale morirono tutti gli ufficiali, per malattie contratte a bordo, e dopo che «Il navigatore» era rimasto per settimane fuori rotta, l'imbarcazione riuscì ad attraccare a Bordeaux. Fu un'esperienza utilissima al ragazzo: «E' l'unica lezione che mi sia servita nella vita», *disse più volte il «comandante».*

Durante la prima guerra mondiale Lauro fu arruolato nella «regia marina», nella quale militò fino alla fine del conflitto. Le sue navi andarono tutte distrutte e dovette ricominciare da capo. In pochi anni seppe ricreare un nuovo impero sui mari e la stella, simbolo della «Flotta Lauro», invase nuovamente il mondo.

L'impero finanziario di Lauro era nuovamente fortissimo quando lo scoppio della seconda guerra mondiale causò la distruzione, per la seconda volta, della flotta. Gli americani sequestrarono a Lauro anche la villa di via Crispi, a Napoli, ed il «comandante», rimasto senza abitazione, se ne tornò a Sorrento. Dalla sua casa sorrentina, però, fu sloggiato dagli inglesi e costretto a riparare a Monte Corvo, in una piccola abitazione.

Passata la furia distruttiva della guerra Lauro tornò a Napoli e si rimise al lavoro.

La vicenda sportiva della vita di Lauro cominciò quando divenne presidente del Napoli. Anche in questa veste lasciò un segno. Negli Anni 50 fu il primo ad acquistare un giocatore per più di 100 milioni di lire, ingaggiando dall'Atalanta lo svedese Jeppson (esattamente per 107 milioni di lire). Nel '65 trattò personalmente con Gianni Agnelli la cessione al Napoli di Omar Sivori, ottenendolo ad un prezzo particolarmente vantaggioso.

Per qualche tempo curò anche le sorti sportive del Sorrento: in un impulso affettivo rilevò la società e riuscì, in breve, a portare la squadra fino in serie B. Di calcio si interessò successivamente anche il figlio Gioacchino, poi morto per una grave malattia, il quale, però, da presidente del Napoli non seppe emulare le «gesta» paterne.

La gestione di Gioacchino Lauro segnò per il Napoli Calcio uno dei momenti apparentemente più sfarzosi ma concretamente più bui degli ultimi anni.

Generoso con i calciatori, autore di iniziative dispendiose, Gioacchino Lauro dilapidò in poco tempo un intero patrimonio personale e mise nei guai anche la società, abbandonata con una situazione economica disastrosa, che richiese molti anni per essere risanata.

Università a pezzi ma per migliorare

Inchiesta di «Stampa Sera» sulla trasformazione degli studi accademici in vigore forse già quest'anno - A Torino 17 dipartimenti

Con l'anno accademico che si è aperto nei giorni scorsi, l'università dovrebbe «sdoppiarsi», affiancando alle vecchie nuove strutture «per promuovere e coordinare la ricerca». In realtà la legge 382 del luglio 1980 prevede che, laddove si creino dei dipartimenti, si sciolgano i preesistenti istituti. Ma la riforma Valitutti ha lasciato facoltà di scelta ai docenti e, per quanto i progetti di sperimentazione dipartimentale abbiano raccolto l'adesione di blocchi di professori e ricercatori, si determinano fatalmente situazioni di ibrida coesistenza.

L'università si dividerà in pezzetti. Una parte della tale facoltà si accorperà con un altro segmento dello stesso ateneo e, così via, si arriverà a ridisegnare la mappa delle aree di ricerca. Per quattro anni, il tempo di capire se i dipartimenti potranno funzionare. Mentre chi ha deciso di non aderire né sabotare, o di «conservare» semplicemente, avrà modo di rimanere tra le pareti dell'idea del vecchio istituto.

Nell'Università di Torino si formeranno 17 dipartimenti (un diciottesimo si è perso per strada) e si scioglieranno dai 30 ai 40 istituti. Ne resteranno pressappoco 150: l'intero blocco di giurisprudenza, medicina e chirurgia, fisica, chimica, gran parte di economia. Come dire che l'università si è espressa per settori.

Il professor Alberto Conte, matematico, che presiede la commissione nominata dal Consiglio di amministrazione per individuare le soluzioni ai problemi tecnici dei dipartimenti, è convinto che il dibattito sulle nuove strutture sia stato troppo ideologizzato.

Dice: «I dipartimenti sono stati presentati come una bandiera del rinnovamento. In realtà quasi tutte le università del mondo sono organizzate in questo modo. In vista non c'è nessuna rivoluzione, ma, questo sì, l'avvio di un processo di razionalizzazione nel fare ricerca. Non tutti lo hanno compreso. Alcuni settori, in particolare, mi sono parsi frenati da una certa presenza ideologica. Chiaro che poi hanno pesato anche altre motivazioni: come si poteva creare anche un solo dipartimento a medicina, dove nessun professore ha optato per il tempo pieno?».

Il docente, comunque, non nasconde la sua delusione: «Mi ha sorpreso che facoltà scientifiche come fisica e chimica, per l'importanza che riveste nel loro campo la ricerca e per il ruolo progressista svolto da questi settori nelle scelte dell'università, non abbiano creato alcun dipartimento».

Gli risponde un chimico, il professor Coluccia, impegnatosi a fondo nella commissione di Ateneo che ha esaminato e proposto l'approvazione dei progetti di istituzione dei vari dipartimenti. La sua opinione è possibilista: «Molti colleghi hanno accettato la soluzione della sperimentazione dipartimentale anche in condizioni difficili, purché venissero individuate al più presto prospettive meno provvisorie. A maggior ragione, in una situazione di certezze, buona parte di quei settori, che sono rimasti in disparte, si renderebbero disponibili. Oggi si sta a guardare aspettando di sapere se le nuove strutture avranno mezzi, potranno funzionare. Questo è il caso dei chimici o dei fisici, ma non solo...».

Il professor Germain Rigault, docente a mineralogia, presiede la commissione di Ateneo, la maxistruttura di 73 membri che ha lavorato per più di un anno. Nessuno meglio di questo studioso si orienta tra i tanti documenti prodotti sui dipartimenti. «La mia opinione — *osserva* — era questa: dato che si tratta di una sperimentazione, dovevamo realizzare i dipartimenti, preoccupandoci di vedere poi quali sarebbero stati i problemi. A questa situazione ci siamo arrivati. Mancano semmai — *continua* — tante altre cose, come il personale amministrativo, gli spazi edilizi. Ma almeno questo è stato conquistato: la possibilità di ottenere i fondi per i dipartimenti, una volta che questi sono stati istituiti. Con l'elezione poi degli organi di governo delle nuove strutture si potranno cominciare a discutere i programmi di ricerca, nella prospettiva, mi pare importante sottolinearlo, di riordinare un'attività vitale dell'università. A Torino sono oltre settecento, un terzo dei docenti dell'Ateneo, i professori e i ricercatori che hanno aderito ai dipartimenti.

Alberto Gaino

1 (continua)

L'Uovo

Il circolo «l'Uovo» in relazione alle notizie apparse in questi giorni sulla stampa intende chiarire che:

1) non siamo né una discoteca, né un locale notturno, né un «circolo femminista»; siamo un circolo privato con fini ricreativi e culturali, aperto da quasi quattro anni e citato più volte dalla stampa stessa per le attività musicali, per le mostre, per le iniziative gastronomiche;

2) la storia dell'Uovo, le attività in esso svolte e i fini che ne giustificano l'esistenza fanno parte di un progetto politico e culturale in netta opposizione a qualsiasi forma di violenza e di lotta armata.

MAROCCO, UNA VITA VIOLENTA DA CHIERICHETTO A KILLER

Il pentito che ha permesso l'ultimo blitz contro le Brigate rosse ha alle spalle un lungo apprendistato nella delinquenza comune - Un allievo di Renato Curcio

Chi è Antonio Marocco, il capo delle Br catturato venerdì a Frabosa Soprana che ha parlato permettendo ai carabinieri di sbaragliare l'appena ricostituita colonna piemontese dei terroristi? E perché ha parlato?

Nel riserbo degli investigatori sono trapelati alcuni elementi che permettono di avanzare una suggestiva ipotesi. Per comprendere le ragioni del «pentimento» del Marocco bisogna rifarsi alla sua vicenda personale, al come è diventato uno dei personaggi più in vista delle ultime generazioni della lotta armata.

La «carriera» del Marocco, 29 anni, nella delinquenza comune inizia prestissimo. Nato e cresciuto a Settimo Torinese (i suoi genitori risiedono ancora in via Alessandria 2, nel villaggio che la Fiat fece costruire ai tempi del boom economico) già a 15 anni venne fermato dai carabinieri per alcuni furtarelli. Roba senza importanza, che non ebbe seguito: il ragazzo, dicevano le informazioni prese dai militari, era un bravo giovane, un po' chiuso e taciturno, che frequentava persino l'oratorio.

Esiste una sua fotografia vestito da chierichetto. E' proprio nel quartiere e nell'oratorio che Antonio Marocco ragazzo fa degli incontri che saranno determinanti per il suo futuro e la sua vita. Conosce Luciano Bettini, che adesso ha 28 anni ed è in carcere da tempo, e con lui diventa il leader di un gruppo di sbandati che però sanno ancora di teppismo più che di delinquenza.

Nel frattempo gli studi vanno ancora avanti, alla scuola professionale diventa elettrotecnico, anche se c'è una grossa fuga da casa di quasi un mese. Dopo quest'avventura il distacco dall'ambiente dell'oratorio diventerà totale e definitivo.

Nel '73, a 22 anni, Antonio Marocco viene sorpreso per la prima volta a commettere un grosso reato. E' ancora nella delinquenza comune e rapina l'incasso di un cinema a Ciriè. La «banda» di ragazzi del «villaggio Fiat» però nel frattempo si è «smaliziata»: addirittura tra di loro adesso c'è uno, proprio Luciano Bettini, che fa l'informatore dei carabinieri per evitare i guai che si era tirato addosso in anni di furtarelli.

Il Marocco viene catturato il giorno dopo e condannato. E' la svolta della sua vita. A partire dal '74 comincia la «politicizzazione». Si ritrova con il Bettini, anche lui nel frattempo condannato per rapina e politicizzato in carcere, a Casale, dallo stesso Curcio preso la prima volta grazie a «frate mitra», padre Girotto, infiltratosi nelle Br.

A quei tempi non esisteva ancora la divisione tra detenuti politici e comuni. I brigatisti come Curcio, dall'alto della loro cultura, riuscirono a plagiare una quantità di rapinatori. Antonio Marocco, sempre introverso e chiuso, ma non più timido, diventa «*comontista*» (Reparti comunisti d'attacco) con lo slogan «*contro il capitale lotta criminale*» teorizzando la propria «*teppistazione*». Contro la caserma degli odiati carabinieri di Settimo vengono sparati colpi di pistola, una bomba molotov è fatta scoppiare davanti ad una sede della dc locale.

Sono presi con armi e «travestimenti», si dichiarano prigionieri politici e si appellano alla convenzione di Ginevra. Marocco, condannato, finisce a Fossombrone, da dove fugge il 5 gennaio '77. Ormai è entrato nel circolo della guerriglia che vive gli anni «d'oro» e di crescita. Diventa a tutti gli effetti, anche se come gregario, terrorista. Commette rapine. Viene nuovamente catturato il primo febbraio del '79 a Bagnolo Cremasco, dopo una sparatoria ad un posto di blocco dei carabinieri, due militari rimangono feriti.

Fugge una seconda volta clamorosamente il 28 aprile 1980 dal carcere milanese di San Vittore dove si trova per essere processato. E' una evasione quasi «mitica» per gli ambienti criminali e terroristici, perché i detenuti varcarono il portone principale di San Vittore in 15, compresi Vallanzasca e Corrado Alunni. Quasi tutti furono subito ripresi, ad eccezione di alcuni tra cui il Marocco. Adesso Antonio Marocco ha il «prestigio» necessario per diventare «qualcuno» nell'eversione.

Diventa un «leader» delle Br anche perché nel frattempo cominciano gli arresti in massa di gran parte del partito armato. Nelle Br partecipa anche alle beghe ideologiche interne (si schiera con il «partito della guerriglia» anziché con gli «ortodossi») ed il 12 aprile di quest'anno assalta l'aula del Foro italico dove sta per cominciare il processo Moro.

Il 26 agosto attacca a Salerno il convoglio militare cui vengono sottratte armi e munizioni. Subito dopo viene a Torino e in Piemonte per rifondare una colonna nella nostra regione. E' qui che comincia la crisi. I carabinieri di Settimo scoprono con sorpresa che ogni tanto a quella che fu la ragazza di Antonio Marocco giovane giungono mazzi di rose.

Le indagini fanno scoprire l'impensabile: un brigatista esperto come il Marocco ha crisi di nostalgia e rischia la cattura per «galanteria». Viene organizzata una discreta vigilanza nel caso il Marocco commetta l'ingenuità di farsi vivo di persona con i genitori o l'ex ragazza. Ma non ce n'è bisogno, venerdì scorso l'ex «comontista» e «primula rossa» è catturato a Frabosa Soprana. Aveva ancora fatto in tempo, il 21 ottobre, a partecipare alla rapina al Banco di Napoli di via Domodossola a Torino in cui persero la vita 2 Mondialpol. Nella cella di sicurezza il silenzio di Antonio Marocco dura un paio d'ore.

Marco Vaglietti

La rete di fiancheggiatori teneva in vita le «Bierre»

I magistrati hanno trasformato il «fermo» di Barbara Graglia in arresto - Oggi le bande avrebbero voluto uccidere un politico

Barbara Graglia, condannata a quattro anni di carcere, nel 1976, con il gruppo di «Senza tregua», obbligo di presentarsi periodicamente ai carabinieri per firmare il registro delle presenze, è stata arrestata. Era stata «fermata» sabato mattina mentre era al circolo ricreativo «L'uovo» di cui era animatrice ma a suo carico devono essere emerse responsabilità tali che il sostituto procuratore della Repubblica Pietro Miletto ha firmato contro di lei l'ordine di cattura.

Il «team» dei magistrati che da anni si occupa delle inchieste sulle Brigate rosse, fra ieri pomeriggio e questa notte, ha interrogato, nella caserma di via Valfrè, gli ultimi giovani bloccati nel corso del blitz antiterrorismo. C'è ancora un giorno di tempo per decidere ma non esistono dubbi nel ritenere che il «fermo» verrà trasformato in arresto.

Egle Junin, moglie di Sebastiano Tridente, brigatista latitante, avrebbe affittato il «covo» di corso Siccardi 4 dando il nome falso di Maria Rosa Borlasta e dicendo di risiedere a Borgaro.

Gli altri giovani — Alfredo Pescara, Silvana Campanella, i coniugi Marina Bertola e Claudio Passigatti — avrebbero fatto parte di quella rete di fiancheggiatori che sono indispensabili per la sopravvivenza dei clan del terrore.

Nelle ultime ore sono stati individuati i «covi» di via Cardinal Massaia 3 e un alloggetto a Chiaves che sarebbe stato utilizzato da Marcello Ghiringhelli e da una ragazza. Dicevano di essere marito e moglie, lui un ingegnere milanese, Luigi Forte, trasferito in Piemonte per motivi di lavoro. Avevano comperato una «Vespa» e fatto amicizia con i vicini di casa.

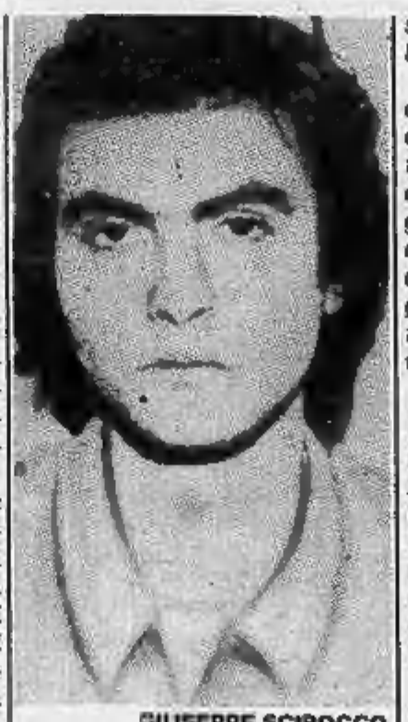

GIUSEPPE SCIROCCO

Le Brigate rosse erano riuscite a rimettere radici in Piemonte dopo l'ondata di arresti della primavera 1980. Nei palazzi anonimi della semi-periferia avevano affittato alloggi da trasformare in basi sicure: nei Comuni della cintura avevano propagandato la lotta armata reclutando ancora qualche disperato disposto a sparare per la rivoluzione proletaria.

I killer del terrore erano in città dall'inizio dell'anno. In otto-nove mesi hanno rapinato due banche e una dozzina di negozi. L'assalto più sanguinoso è stato in via Domodossola quando hanno massacrato a sangue freddo due guardie Mondialpol disarmate, stese a terra, con le mani incrociate dietro la nuca.

Ma avevano progetti truculenti anche per il futuro. Progettavano di sequestrare delle personalità, tenerle prigioniere per qualche ora e poi fucilarle per strada davanti alla gente. L'aberrazione è tale che a questi nuovi leoni della lotta armata non interessa nulla se non la spettacolarità.

Parallelamente le Brigate rosse si consumano da dentro con vere e proprie guerre di potere che vengono mascherate da «differenze ideologiche». Giuseppe Scirocco è stato espulso dalle «bierre». Con il gruppo di Chivasso — Fiore Di Mattia, Roberto Tua e Giuseppe Potenza — aveva fatto parte del «commando» che ha ucciso a Rocca il brigadiere Atzei. Contro di lui era stato imbastito dai compagni un processo sommario che era terminato con la sentenza di allontanamento. Il tribunale del terrore avrebbe potuto esprimersi anche per una condanna a morte ma lo avrebbe deciso più in là nel tempo secondo il comportamento di Scirocco e della sua banda.

Lorenzo Del Boca

echi di cronaca

Perché acquistare gli accessori per bagno in un negozio?
Vendita direttamente in fabbrica. Potrete avere lo specchio con lo stesso decoro delle piastrelle e box doccia su misura. Prezzi di fabbrica. Specchi per bagno Davico. S.S. Rivoli-Avigliana Km 17. Rosta, tel. (011) 954.0841.

Magazzino Musicale Bra (Cn) 2000 mq di esposizione Prezzi bassi e serietà
Pianoforti (70 modelli esposti), chitarre acustiche ed elettriche (centinaia di modelli). Tastiere mono e polifoniche di ogni livello, batterie (oltre 40 modelli esposti), assortimento grandioso di percussioni latino-americane. Amplificazione (oltre 100 modelli esposti), effetti luce (box chiuso per dimostrazioni). Garanzia minima assoluta di un anno. Riparazioni e tuning senza intermediari. Noleggi a prezzo decrescente nel tempo. Aperto anche la domenica mattina. Bra (CN) Frazione Rorete, tel. 0172/49.55.52.

TANTE IDEE PER BATTERE LA CRISI NASCERA' UN PATTO TRA PARTITI?

Proposte della giunta per aumentare i posti di lavoro: investimenti per opere pubbliche, edilizia, formazione professionale - Questa sera il giudizio delle forze politiche all'opposizione

Per la piccola sala rossa di Palazzo Civico un altro grosso appuntamento con la città. Amministratori e forze politiche ancora una volta al capezzale di Torino. «*Malata di crisi*»: malattia grave? Sì, ma non irreversibile.

Al primo test di questa consultazione, che, per le specifiche iniziative «d'emergenza», si conclude stasera, gli interventi di ieri del sindaco Novelli, del vicesindaco Biffi Gentili, degli assessori al lavoro Dolino, alle opere pubbliche Scicolone, all'edilizia pubblica Vindigni, sono stati caratterizzati da «*speranze fondate per la ripresa*».

Il sindaco ha detto che la situazione è difficile, ma non drammatica, che il peggio deve ancora forse venire, ma che con il contributo di tutti «*anche dell'opposizione e di chi svolge questo ruolo a livello sia locale sia nazionale*» si può vincere la crisi.

«*Un patto per l'emergenza*» è il messaggio che manda la giunta a tutti i partiti. L'alternativa per il sindaco Novelli sarebbe quella di vedere aumentare l'esercito di nullafacenti in una città in declino.

Il vicesindaco Enzo Biffi Gentili ha specificato che per lavorare per il futuro «*è necessario rileggere autocriticamente il nostro passato, facendo giustizia di parte dei nostri miti*».

«*Le tre grandi iniziative culturali straordinarie* — ha detto il vicesindaco —: *il museo della tecnologia e del lavoro, il museo delle arti decorative e industriali, il museo sperimentale di arte contemporanea dovranno fare un'operazione di archeologia industriale, di bonifica dei sentimenti e di rifondazione progettuale. Il concorso internazionale dovrà essere la tappa finale di questo scenario dei futuri possibili*». Biffi Gentili ha concluso sottolineando l'importanza, in questo contesto, di rivedere il piano regolatore «*non per un dominio e un controllo complessivo del territorio, ma per un intervento su alcune grandi aree strategiche con grandi possibilità d'investimento*».

Sui particolari, già annunciati da sindaco e vicesindaco in una conferenza stampa tenutasi sabato scorso, ha parlato l'assessore Dolino. Ha detto che si possono recuperare alcuni contenitori industriali in favore dell'attività della piccola e media industria, dell'artigianato, che bisogna perseguire una collaborazione tra «pubblico» e «privato» per la riattivazione del territorio, che occorre potenziare la formazione professionale a fronte del continuo calo dell'occupazione.

I dati sono allarmanti: perdite di posti di lavoro si registrano anche nel terziario, le ore di cassa integrazione in un anno sono aumentate di 4 milioni per la parte ordinaria, mentre sono calate di 10 milioni per quella straordinaria.

L'assessore Scicolone, parlando anche a nome di altri assessori, nell'elencare le opere pubbliche del Comune, ha detto che per i lavori in corso sono impegnati 2320 operai, e che ci sono opere da realizzare che prevedono l'impegno di 5087 operai. Più di mezzo miliardo di lavori.

Altra «materia prima» (ndr: il lavoro) giungerà dall'assessorato per la casa. Marcello Vindigni ha annunciato «*cantieri entro 10 mesi*». Nell'isolato di via Sant'Ottavio è già possibile un intervento per 17 miliardi. Stasera si approverà una delibera che prevede la costruzione di 222 appartamenti. Altri impegni riguardano: l'acquisto di una trentina di stabili da ristrutturare, la costruzione di oltre tremila vani, il via al progetto della casa «industriale», il risanamento del centro storico.

La parola ai partiti. Giudizio positivo sulle proposte da parte del consigliere Tartaglia, della sinistra indipendente. Per il repubblicano Ravaioli «*l'emergenza è finita, si è stabilizzata una situazione di rilevante difficoltà da cui si esce solo con programmi rapidi e a medio periodo*».

Non voglio uccidere il «Po morto»

Ci giunge la seguente rettifica a proposito del «Po morto» di Carignano: Il sottoscritto Vincenzo Marocco, consigliere del direttivo dell'associazione pesca sportiva «Emanuele Filiberto» di Carignano, richiede che si rettifichi l'articolo «C'è chi vuole uccidere il Po morto» pubblicato su codesto quotidiano il 20-10-'82 a pagina 9, precisando di non aver mai rivendicato il «blitz», ma semplicemente constatato che i cartelli di divieto erano inspiegabilmente scomparsi; precisa altresì che l'impiego del diserbante, per estirpare le erbacce, era da intendersi limitato all'area destinata a parcheggio.

Pensionati esasperati «Esplode» la protesta

Occupato simbolicamente il Comune - La manifestazione contro la riforma previdenziale, i ticket su medicine ed esami - Le richieste all'amministrazione

La terza età è in rivolta: ieri una folta delegazione di circa duecento arrabbiati pensionati ha sfidato pioggia e vento freddo, per manifestare fuori e dentro il municipio contro la riforma previdenziale e il ticket su medicine ed esami di laboratorio. Striscioni e cartelli fatti in fretta su grandi cartoni recitavano «*E' tempo di riforma*»; un documento è stato presentato all'assessore al Lavoro Gianni Dolino.

«*Se passerà il progetto Andreatta* (che prevede l'aumento delle pensioni pari al tasso d'inflazione programmato per l'83, il 13 per cento) *e se l'aumento del costo della vita mantiene il ritmo attuale* — diceva il documento — *una pensione di 350 mila lire al mese si ridurrà in un anno di 50 mila lire al mese*».

Tanti i discorsi sfiduciati e le amarezze tra i rappresentanti di una categoria che, dopo aver lavorato una vita, deve continuare a fare salti mortali, per mettere insieme il pranzo con la cena. «*Dovremmo andare a Montecitorio, invece che in Comune*». «*A pagare non possono essere sempre gli stessi*». «*Ci fosse un sistema uguale per tutti ci sarebbe anche un notevole risparmio*».

L'allusione è rivolta al progetto di riforma che dovrebbe consistere nel riordinare le mille leggi, circolari e disposizioni varie, che consentono trattamenti diversi tra un ex dipendente Fiat, un pensionato, un ex negoziante, un agricoltore, un dipendente statale. Ma i problemi non sono soltanto grossi. Ci sono mugugni anche per cose minori come per esempio il ticket e l'abbonamento gratuito ai mezzi pubblici.

Il primo argomento è particolarmente sentito, visto che in età avanzata è più frequente avere problemi di salute: acciacchi grandi e piccoli, bronchiti, influenza, dolori. Sull'abbonamento altre lamentele. «*Ma perché sono state istituite fasce orarie* — si lamentava un sessantenne — *i mezzi di trasporto sono gratis dalle 8,30 alle 11,30 e dalle 14,30 alle 17,30 e se uno vuole uscire in ore diverse? Che modo di stabilire cosa deve fare la gente e a che ora*».

«Usare le auto blu? Ormai un'abitudine»

Il consigliere Gaiotti ritorna sulla sua denuncia - Una lettera a «Stampa Sera»

Ancora polemica sulle «auto blu» del Comune di Torino. Il consigliere democristiano Sergio Gaiotti ha inviato una lettera, che volentieri pubblichiamo, a «Stampa Sera», al sindaco e all'assessore Scicolone, ribadendo il suo «atto d'accusa».

Egregio Direttore,

a pagina 5 del giornale «Stampa Sera» di oggi sotto il titolo «Il buon governo del Comune corre su trecento auto blu» compaiono alcune dichiarazioni dell'assessore comunale Libertino Scicolone. La prima parte delle sue affermazioni ritengono regolare il comportamento del presidente del Quartiere XXIII Salvo Disalvo. Simile affermazione, fatta a nome della giunta, conferma ciò che avevo detto: vi sono altri privilegiati nell'uso delle macchine di rappresentanza.

La successiva dichiarazione relativa all'utilizzo della vettura non corrisponde al vero. I fatti, e lo affermo con ampia facoltà di prova e testimonianza, sono così avvenuti. Il Disalvo, a Stresa per un seminario sul decentramento, si è fatto accompagnare sabato 6 nel primo pomeriggio a Torino per una manifestazione che si è tenuta in via Farinelli davanti all'ospedale Valletta. Alla sera è ritornato, accompagnato dalla moglie professoressa Doria Vittoria, insegnante al liceo Mairano di Torino, a Stresa.

Mi chiedo a che titolo tale consorte ha partecipato al seminario. Nella giornata di domenica la famiglia Disalvo è ritornata a Torino con la stessa macchina blu del Comune, accompagnata, questa volta, dall'assessore Spagnuolo.

Per quanto riguarda poi le affermazioni del sindaco esse sono gratuite, intimidatorie, non degne della carica che ricopre. Nel tardo pomeriggio di sabato, ritornato dalla manifestazione tenutasi in via Farinelli, constatato il fattaccio «dell'auto blu», ho scritto e spedito una lettera autografa al sindaco.

Lunedì mattina, temendo che lo stesso, a causa della giornata festiva, non avesse ricevuto il mio scritto mi sono personalmente recato presso il suo capo gabinetto (dottor Sbrana) al quale ho personalmente consegnato copia della lettera. Tengo a precisare di aver incontrato, proprio mentre stavo uscendo, il signor Novelli col quale ho anche scambiato alcune battute sulla mia denuncia. Non ho, dunque, soltanto presentato una interrogazione ma gli ho addirittura scritto una lettera personale.

Sergio Gaiotti

Chi beve latte tiene lontana l'ulcera peptica e altri mali

Uno dei più efficaci è però quello umano - Uno specialista del Martini ammonisce a non farsi illusioni - «Il prodotto varia secondo le confezioni» - La campagna del Comune

Lo slogan «bevete più latte» sta tornando di moda. A riportarlo in primo piano è un gruppo di ricercatori, guidato dal professor Nicola Basso, direttore della cattedra di semelotica VI dell'Università di Roma. La notizia è di quelle destinate a risvegliare interessi e polemiche: il latte previene l'ulcera peptica.

In che modo, secondo i ricercatori? Sembra che recenti studi abbiano dimostrato che il latte umano fresco contiene un'elevata quantità di prostaglandine (ricordate i premi Nobel per la medicina di quest'anno?) che hanno azione protettiva sulla mucosa gastrica.

Posto che sarebbe un po' difficile commercializzare il latte umano, il professor Basso ha impostato la sua ricerca sul latte bovino. Se la quantità di prostaglandine è elevata anche nel latte bovino, ha certamente pensato, siamo di fronte ad un ottimo farmaco naturale.

I risultati, a quanto pare, gli danno ragione. La quota di prostaglandine presente nel latte bovino pastorizzato è addirittura cinque volte superiore a quella del latte umano.

Lo studio è stato presentato nel corso di un convegno internazionale che si è tenuto nei giorni scorsi a Santa Margherita Ligure ed ha avuto per tema: «*Citoprotezione gastrica e gastrite da reflusso*».

Ovviamente, fanno osservare i ricercatori, la quota di prostaglandine è più elevata nel latte intero rispetto a quello scremato. Il dottor Materia, che ha presentato il lavoro dell'équipe medica, ha detto che nel futuro le prostaglandine del latte «commerciale» potrebbero avere un'importante funzione nel trattamento dell'ulcera peptica.

Come hanno accolto la notizia i medici impegnati, giorno per giorno, nel trattamento di pazienti affetti da ulcera? Lo abbiamo chiesto al dottor Roatta, noto gastroenterologo torinese, dell'Astanteria Martini di largo Gottardo.

«*Non mi posso pronunciare, finché la comunicazione scientifica dei ricercatori non sarà più precisa. Il latte in commercio, infatti, varia da casa a casa, da tipo a tipo. Bisogna sapere in quale modo è stato raccolto il latte analizzato e dove è stato prodotto. Bisogna sapere se conteneva, oppure no, sostanze per allungarne la conservazione...*».

E, comunque, al di là degli studi sulle prostaglandine, che il latte facesse bene allo stomaco già si sapeva... «*Qualche anno fa* — spiega Roatta — *c'era la cosiddetta dieta lattea per questi pazienti, ma il discorso non può andar bene per tutti. Il latte è uno strano alimento e i suoi effetti, positivi o meno positivi che siano, sono tutti legati all'assorbimento individuale di ognuno di noi*».

Per non sbagliare, intanto, il Comune da qualche anno distribuisce nelle scuole elementari e materne la merendina del mattino a base di latte fresco. Sarà interessante vedere se gli uomini di domani saranno meno esposti all'ulcera. Se le cose stanno come dice l'équipe del professor Basso i nostri piccoli dovranno ringraziare la pubblica amministrazione.

Daniela Daniele

● Su invito delle associazioni Pro Natura Torino, Italia Nostra e Lega per l'Ambiente, Brice Lalonde terrà, il giorno 18 novembre 1982, una conferenza nella nostra città sul tema: «Idee e programmi dei movimenti ecologici europei».

La manifestazione si terrà alle ore 20,45 presso il Centro Incontri della Cassa di Risparmio, corso Stati Uniti 23, Torino.

Rapina da 60 milioni alle PT di via Saluzzo

Bandito solitario anche in corso Emilia - Aggredito un dirigente in via Terni

Rapina da sessanta milioni ieri pomeriggio alle 17,30 nell'ufficio postale di via Saluzzo 45. Due banditi mascherati hanno aspettato dalla porta del retro il direttore Antonio Villari, 59 anni, e, mentre l'uomo usciva, l'hanno ricacciato all'interno sotto la minaccia delle pistole. Qui l'hanno costretto ad aprire la cassaforte e si sono fatti consegnare valori e denaro contante per un totale di 60 milioni. Poi sono fuggiti a piedi.

Alle 18 altro assalto di un bandito solitario nel magazzino di abbigliamento di corso Emilia 8: il giovane, a viso scoperto, armato di pistola, ha aggredito il direttore Luciano Corno, 42 anni, facendosi consegnare l'incasso della giornata, circa 4 milioni. Poi è fuggito a piedi.

Alle 20,30 invece è stato rapinato un dirigente della ditta Segafredo, produttrice di caffè. L'uomo è stato bloccato sotto la porta di casa in via Terni 19 da due banditi armati di pistola che gli hanno preso la borsa contenente assegni e contanti per circa dieci milioni. Poi sono scappati su una «127» risultata rubata venti giorni fa.

ECONOMICI

La tariffa è di L. 2100 la riga. Rubrica 5: operai/impiegati L. 1125, tecnici L. 1320, dirigenti L. 1700. Rubrica 9 e 11 (domande) L. 1125. Avvisi urgenti data fissa o neretti il doppio. Neretti urgenti, data fissa e urgentissimi il triplo.

ANNUNCI ECONOMICI VIA FILO
Gli annunci economici per **La Stampa** e **Stampa Sera** possono essere ordinati a mezzo telefono al seguente numero **630.2165** (3 linee con ricerca automatica).
Il relativo pagamento dovrà essere effettuato presso qualsiasi Filiale dell'Istituto Bancario San Paolo di Torino o della Cassa di Risparmio di Torino secondo le modalità che verranno fornite.

In tema di offerte di impiego o lavoro, l'editore ricorda che la legge 9.12.1977 n° 903 vieta discriminazioni sul sesso e l'inserzionista è impegnato a rispettare tale legge.

2 Affari e capitali

A.A.A.A. CONSULFIN prestiti rapidi a commercianti artigiani dipendenti su automezzi anche ipotecari o su case e alloggi tassi modici rimborso con comode rate.
CONSULFIN
corso Vittorio Emanuele 185, tel. 445.496.

A.A.A. A chiunque concediamo prestiti in un'ora sulla fiducia. Autosovvenzioni e mutui ipotecari in pochissimi giorni con anticipi immediati. Telefonare 011 650.3961.

A.A. PRESTITI concediamo a tutti fiduciari ipotecari anche 2° grado
FISET s.a.s.
piazza Statuto 10, tel. 539.176 - 548.827. Risolviamo ogni vostro problema distinguendoci per serietà e immediatezza.

ATTENZIONE finanziamenti fiduciari mutui ipotecari artigiani commercianti piccoli e medie industrie. Via S. Teresa 23, tel. 539.025.
PRESTITI fiduciari e ipotecari con rimborso sino a 10 anni senza cambiali anche dopo ipoteca bancaria. Credim, via A. Doria 15 - Torino, tel. 549.822.
SFIM divisione finanziaria finanziamenti rapidi di ogni tipo cessione crediti Cuneo via S. Grande 33. Tel. 0171 54.067.

3 Aziende, negozi

A.A. ADAMEC 638.038 679.654 cessione rilievo negozi visite in loco per valutazioni commerciali senza spese.
A.A. AZIENDAL MARKET 011/650.2175 Società del gruppo Casamercato Spa compra vende attività di ogni genere e prezzo.
ABAMEC 638.038 [illegible] Beinasco, tabelle I - VI - VII - XIV drogheria, adatto famiglia per trasferimento cede. L. 33 milioni.
AFFARONE Casa del Formaggio prodotti regionali punto di forte passaggio, incasso 2 milioni giornalieri vendo o eventuale permuta. Tel. 959.1633.
AFFARONE mini market angolare 4 vetrine incasso 1 milione giornaliero svendo per gravi motivi. Tel. 761.051 - 349.0188.
AGENZIA Bumbaca compra e vende esercizi commerciali di ogni genere per selezionata clientela. Tel. 011 857.767.
ALBERGO Bordighera 30 camere aperto tutto l'anno, ottimo reddito. Pistone, telefono 506.385.
ALBERGO in Torino camere 21 con bagno posizione commerciale conduzione facile buon reddito cedesi tel. 399.706.307.748.
ALBERGO Sanremo 25 camere con ristorante, conduzione familiare. Pistone 506.385.
AVVIATISSIMO bar zona Cascine Vica arredamento nuovo chiusura serale ottima posizione vendesi. Tel. 383.298.
AZIENDAL MARKET 650.2175 cede a Rivoli bar tavola calda gelateria. Forte incasso giornaliero. Prezzo dilazionabile.
BAR ristorante pizzeria favoloso a 100 ml da Porta Nuova incasso 1 milione giornaliero, cedo anche permuta alloggi liberi o affittati. Tel. 537.213 - 517.280.
BAR superalcolico 400 mila giornaliere anticipo 30 milioni cede 110 milioni lunghe dilazioni. Telefonare 537.213 - 517.280.
BAR torrefazione zona Crocetta davanti al mercato ottimo incasso giornaliero chiusura serale e domenicale vendesi. Tel. 383.298.
BAR zona mercato 300 mila giornaliere chiusura serale et domenicale cedesi 70 milioni eventuali facilitazioni pagamento a persone pratiche tel. 518.088 La Fiduciaria via Sacchi 26 Torino.
CASABIANCA 531.008 vende latteria buon reddito zona Gran Madre comprensiva di muri causa malattia L. 55 milioni dilazioni.
CEDESI ufficio ben arredato in casa signorile 2 linee Sip L. 15 milioni volendo con attività. Tel. 945.0154 889.128.
F. ZANONCELLI 581.694 cede in zona residenziale elegante negozio fiori giro annuo 80 milioni.
F. ZANONCELLI 581.684 cede in zona popolosa grande passaggio ultra decennale lane filati abbigliamento bimbi affare.
IN posizione unica centralissimo negozio di carni polli e macelleria cedesi a prezzo interessantissimo. Tel. ufficio 505.872.
INGROSSO minuto moquette parati cede o associa mq 470. Incasso 300 milioni. Alto utile. Merce facoltativa. Facile conduzione. Richiesta 150 milioni. Frana 511.090.
LATTERIA corso Roma Moncalieri ottimo incasso dimostrabile forte passaggio cedesi 35 milioni trattabili. Tel. 515.688.
MACELLERIA privato cerca in gestione tel. 965.7984.
OCCASIONISSIMA latteria formaggi e salumi posizione unica privatamente svendo per scioglimento società. Tel. 959.1633.
PENSIONE Rapallo 15 camere sala ristorante ottima posizione. Pistone 500.012.
TABACCHI zona centrale con elevato incasso annuale vendesi ampie tabelle richiesta equa dilazioni, Immobili Car 510.317.
TINTORIA Mirafiori attrezzatissima ampio locale interessante incasso. Pistone 506.398.

4 Terreni

ALMESE e Novaretto vendo due terreni edificabili in ottima posizione adatti per ville uni o bifamiliari. Tel. 599.693.
CUMIANA vendo terreni agricoli ottima posizione. Per informazioni tel. 349.0246 - 905.8302.

ESIM
in frazione Valpone (fra San Damiano e Canale) terreno panoramico edificabile di mq 2300 a L. 14 milioni dilazioni tel. 512.012.

TERRENO collina Piossasco con struttura al 1° piano per villa uni bifamiliare oneri assolti vendo. Tel. 399.706.307.748.
ZONA Almese vendesi terreno per villa mq 1600 in esclusivo complesso recintato e urbanizzato 59 milioni. Maiora 749.5989.

5 Locali e negozi

domande

CERCASI locale centrale di 300 mq circa uso circolo privato tel. ufficio 596.237.

offerte

A. SERGI vende adiacente piazza Sabotino stessa casa box multi uso prezzo affare possibilità alloggi dilazioni. Tel. 447.4374.
ABICASE affitta Nichelino centro capannone mq 500 con uffici interni passo carraio L. 2 milioni tel. 510.853.

Bonomi

NON ESISTE LEASING SENZA INTERESSI.
MA ESISTE IL LEASING AGEVOLATO DA

KIT CAR
C.so Belgio 101
Torino

CARE
Str. Lanzo 117
Borgaro TO

VARTO
C.so Moncalieri 13/15
C.so Inghilterra 31
Via Botticelli 83

ARCAR
C.so Trieste 19
Moncalieri

BRANCA
C.so Francia 197
Rivoli

I CONCESSIONARI ALFA ROMEO
IN COLLABORAZIONE CON CO.FI. LEASING
FINO AL 30/12/1982

ADIACENTE corso Montegrappa magazzino libero interno cortile mq 60 posto auto passo carraio affare vendesi. Tel. 748.723.
AFFAIRE 518.986 vende via Cibrario angolo corso Tassoni 2 box e posto auto globalmente 42 milioni 900 mila rateabili.
AFFITTASI locale mq 190 con servizi adatto esposizione uffici magazzino e laboratorio vicinanze Rivoli (To). Tel. 657.472.
AFFITTASI locale magazzino-laboratorio mq 2600 rembliè più 200 uffici. Tel. 544.958 - 610.341.
AFFITTASI-vendesi Beinasco fronte corso locale nuovo mq 1800-2200-5000-8000 tutti gli impianti. Tel. 610.341 - 544.958.
AFFITTO a laboratorio industria locale mq 450 zona via Monginevro. Tel. 610.341 - 544.958.
BARBATANO 741.3051 affitta adiacente stazione Dora locale circa 900 mq uso deposito od industria leggera.
BARBATANO 741.3051 vende magazzino adiacente piazza Massaua di circa 100 mq volendo box collegato. L. 85 milioni.
BOX auto libero adiacenze via Brugaro L. 16 milioni 900 mila. Italimmobili 599.782.
BOX presso via Breglio per un auto L. 18 milioni 500 mila. Tel. 513.853.
CAPANNONE industriale vicinanze Ciriè 710 mq coperti alt. 6,50 cabina Enel recintato qualsiasi attività con terreno mq 3300 vendesi. Telefonare 920.7263 - 920.4879.
CIRIE' e vicinanze vendesi capannoni industriali di varie metrature frazionabili volendo con abitazione Casa-Nova 920.9705.

CROCETTA box per 4 auto o eventuale magazzino vuoto 95 milioni. Austa 596.507 - 597.774.

CUMIANA
affitto capannone agricolo di 2000 mq divisibile per attività collaterali o inerenti agricoltura con villetta di 2 alloggi e locali uso ufficio. Telefonare 349.0246 - 905.8302.

DI SALVATORE 587.635 affitta corso Rosselli seminterrato mq 200 riscaldamento no carraio ideale rappresentanze.
DI SALVATORE 587.635 affitta bellissimo locale al piano cortile interno mq 100 con uffici 3 carrai zona Vigliani.
DI SALVATORE 587.635 vende libero Leinì capannone mq 580 ampliabile a 1200 più uffici carroponte 10 tonnellate telefono.
DI SALVATORE 587.163 affitta via Reis Romoli porzioni di magazzino a piano di carico da mq 1000 a 4750 con uffici.
GABETTI MARK 011 5767 affitta Moncalieri (zona Vadò) capannone mq 1000 con servizi e uffici, cortile completamente asfaltato e recintato.
GABETTI Rivoli 958.9483/9 vende libero locale nuovo 120 mq con servizi ampie vetrine uso negozio esposizione vendita.
ITALCASE vende liberi Cascine Vica box 1/3 posti auto ottimo affare dilazioni pagamento. Tel. 500.012.
LEINI' strada Fornacino affittasi capannone industriale 1000 mq divisibile uffici palazzina adiacente. Ventura, tel. 532.217.
LEINI' Studio Codoni affitta capannone frazionabile con palazzina uffici totale 1600 mq più 3000 mq piazzale cintato 3 carri ponte, riscaldamento, servizi, cabina elettrica propria, L. 2000 mq mensili. Tel. 530.871.
LIBERI locali commerciali zona Centro Europa, via Tarroco n. 4. Negozio, 2 locali, 15 milioni più mutuo; negozio 120 mq più cortile indipendente con accesso carraio, 30 milioni più mutuo. Fiduciaria Immobiliare 556.556.
MAGAZZINO seminterrato con passaggio carraio 120 mq a Piossasco adiacente Fiat Rivalta 28 milioni dilazionabili. Tel. 506.464.
MAGAZZINO vendo Borgo S. Paolo 100 mq seminterrato con ufficio piano rialzato riscaldamento servizio sicurezza adatto anche laboratorio. Tel. 640.6372 di sera.
NAZIONALCASE libero fronte lungo Dora Savona bellissimo locale mq 130 passo carraio e cortile 70 milioni. Tel. 747.148.
NEGOZIO con retro libero corso Orbassano ristrutturato nuovo con servizi cantina termo passo carraio mutuo. Tel. 535.211 - 532.711.
PRIVATO locale Pianezza statale Torino libero mq 100 volendo divisibile adatto esposizione ufficio vende, agevolazioni pagamento, permute. Tel. 780.4163 ufficio.
RIVOLI Cascine Vica vendesi locale industriale mq 2200 coperti più 2300 mq terreno uffici cabina elettrica casa custode possibilità ampliamento ottima posizione adiacente corso Francia-Allamano. Possibilità impiego industria commercio esposizioni. Telefonare 954.1141/2/3.
S. RITA libero vendo locale di 50 mq uso magazzino o autorimessa. Tel. 383.445.
STUDIODATA affitta S. Paolo magazzino con uffici mq 500 con passo carraio e due ingressi indipendenti. Telefonare 335.8572.
TROFARELLO vendesi capannone mq 2000 altezza 6 metri predisposto per carroponte 10 ton. libero recente palazzina uffici alloggio custode ampio piazzale. Tel. 640.5173.
VIA Bertholet 30 locale commerciale mq 160 su 2 piani e L. 50 milioni meno mutuo Lux Case vende. Telefonare 546.478.

7 Offerte lavoro e impiego

operai, autisti, fattorini

A.A.A.A.A.A. A ragazzi e ragazze offresi 250 mila settimanali semplice lavoro. Presentarsi via S. Secondo 24 suonare Pubblicità.
A.A.A.A.A.A. AGENZIA cerca 8 giovani 250 mila settimanali, lavoro organizzato. Via Baretti 20 B traversa via M. Cristina.
A.A.A.A.A.A. DITTA cerca 5 giovani lavoro dinamico. Alto guadagno. Via Belfiore 24 traversa via Baretti.
A.A.A.A.A. A 250 mila settimanali cercansi ragazzi e ragazze anche primo impiego lavoro facile. Via Silvio Pellico 23/A.
A.A.A.A.A. AD ambosessi offresi elevato guadagno facile lavoro. Presentarsi ore ufficio: via Montebello 4/F angolo via Po.
A.A.A.A.A. ALTO guadagno si offre a ragazzi/e per lavoro facile ed organizzato via Baretti 9 D traversa via Nizza Ufficio.

commessi, baristi

COMMESSA abilissima bella presenza settore oreficeria dettaglio cerca primaria azienda settore. Tel. 548.877 ore ufficio.
SOCIETA' abbigliamento cerca abilissima venditrice per importante boutique uomo-donna. Richiedesi lunga esperienza acquisita nel settore, notevole capacità, referenze. Telefonare 853.985.

impiegati

A 2 giovani militesenti cultura media superiore per gli uffici di Torino e Novara grossa società offre lavoro esterno dettagliatamente organizzato a livello responsabile nel settore commerciale. Presentarsi martedì 2 novembre ore 9/12 15/18 via Donati 15 Torino Sale.
ARCHITETTO pluriennale esperienza progettuale arredamenti interni vendita trattativa pubblica conduzione grande esposizione Torino assume Canssa. Inviare curriculum: Casella Postale 536 - Torino. Telefonare 216.3480 ore 10-12 / 17-19,30.

ASSUME responsabile ufficio contratti: laureato in legge, età non superiore a 35 anni, in possesso di esperienza almeno biennale maturata nel settore. L'inquadramento e la retribuzione saranno commisurati all'esperienza. La sede di lavoro è a Torino. Per appuntamento selettivo telefonare al 511.982.

CONCESSIONARIA auto cerca impiegata amministrativa con esperienza di almeno 2 anni, bella presenza, massimo 25enne. Gradita conoscenza calcolatori. Tel. 506.106 dalle ore 14 alle ore 16.
DIPLOMATI/E assume società immobiliare con o senza esperienza settore fisso e incentivi auto propria. Tel. 751.443.
IMPIEGATO/A persona di fiducia 30/40enne di provata esperienza commerciale e amministrativa ottimo trattamento economico. Tel. 832.685.

MEDIA industria ricerca disegnatori di piccoli componenti elettromeccanici di grande serie, richiedesi buona esperienza biennale nel settore. Zona di lavoro Grugliasco Collegno. Telefonare 411.1703 dalle 14 alle 15 giorni feriali.

8 Rappresentanti

A società commerciale con filiali in tutta Italia per apertura nuova filiale in Cuneo necessitano 2 abili venditori max 35enni. Per la provincia di Cuneo e Asti. Offresi possibilità guadagno medio mensile 1 milione 800 mila. Solo se veramente interessati fissare colloquio telefonando allo 011 309.0349.
ABILISSIMI venditori da inserire nel campo immobiliare offresi altissime provvigioni inquadramento Enasarco tel. 483.453.
CERCANSI per Torino e provincia abili rappresentanti introdotti nel ramo materiali edili. Per appuntamento tel. 657.472.

15 Autovetture

A.A.A.A.A.A. NUOVA Concessionaria Lancia Autobianchi Lincarauto consegna sollecita A112 Junior Elite e Abarth, Delta, Trevi, Beta coupé e HP Executive. Lunghe rateizzazioni Sava. Importante esposizione vetture occasione Fiat, Lancia, Alfa Romeo, Renault, Volkswagen; rateizzazioni 36 mesi, minimo anticipo, consegna 20 ore. Lincarauto, c. P. Oddone 68, tel. 472.047; Lincarauto, s. Orbassano 72, tel. 581.008 (aperto anche il sabato tutto il giorno).

ACQUISTA
recentissime vetture non sinistrate, anche semestrali in contanti. Autogilia corso Umbria 35, Tel. 481.674 (aperto sabato).

ACQUISTA
vetture massima valutazione contanti subito piazza Manno 18. Telefonare 739.2364.

ACQUISTIAMO pagando massimo 126, Panda, 112, Ritmo, 131, Alfa Romeo, Delta, Bmw, Fiesta, R4, R5, R14. Corso Raffaello 3, tel. 658.001.
ACQUISTIAMO vetture pagando il massimo in contanti. Lincarauto, corso Principe Oddone 68 e corso Orbassano 72 (anche il sabato). Telefoni 472.047 - 581.008.
AUDI 80 GL Formel e semestrale pochissimi km vende Concessionaria Rinaldi, corso Francia 262, telefono 724.005.
AUDI 80 1300 Gl 1981 pochissimi km vende con garanzia Concessionaria Rinaldi, corso Francia 262, tel. 724.005.
BMW 525, Alfetta, CX 2000, 131, 128, 900 famigliare, Peugeot 304 famigliare, 104, Fiesta, Taunus, Escort, Simca 1307, Zaz, R6, R16, Kadett, Ascona, Manta, Rekord D, Rekord D famigliare, Bedford furgone. Via Cigna 3.

BRANCA
concessionaria Alfa Romeo un anno di garanzia nella settimana delle occasioni
ALFASUD
inoltre a tutti i visitatori regaliamo il tagliando di partecipazione al concorso Hello Alfa con l'estrazione di una magnifica Alfa Romeo Gran Sport 1750 Anni 30 per il vincitore. Corso Francia 197 - Rivoli (Torino), telefono 959.3142.

FERRARI o auto prestigiosa cerco in permuta con minialloggio nuovo panoramico o sito Sauze d'Oulx. Tel. 537.710 (pasti).
FIAT 127 Special blu notte semestrale perfetta L. 6 milioni 500 mila. Automar, via Tunisi 50, telefono 396.178.

FUORISTRADA
acquistiamo urgentemente qualsiasi modello anche recenti e perfetti. Massime valutazioni, serietà. Cedauto, corso Lecce 66 bis, telefoni 744.932 - 749.6417.

LANCIA Beta 1600 1981 come nuova vende Concessionaria Rinaldi, corso Francia 262, tel. 724.005.

PER LA SCELTA
della tua vettura d'occasione c'è Soima Auto. Ti offriamo rateazioni fino a 36 mesi senza anticipo. Soima Auto, corso Giulio Cesare 168, telefoni 205.1977 - 205.2005.

PORSCHE 928 nero 79 perfetta ogni particolare vende conto cliente concessionario Porsche Simoni corso Turati 53 tel. 506.106.
PRIVATO vende Panda 30 8 mesi tutti accessori e 127 penultimo tipo 9 mesi seminuova accessoriata. Tel. 696.4366.
PRIVATO vende Renault 5 Gtl 10 mesi 3000 km reali perfetta. Tel. 596.247 ore ufficio.
PRIVATO vende Alfasud 1200 anno 78 pochi km in ottime condizioni L. 2 milioni 200 mila trattabili. Tel. 587.140 ore negozio.
PRIVATO vende Mercedes 250 1978 vera occasione grigio metallizzato gancio traino chiusura centralizzata tettuccio apribile rivelatore altezza L. 12 milioni possibilità dilazionamento. Tel. 011 266.732 ore ufficio.
RENAULT 18 GTS 1981 come nuova vende Concessionaria Rinaldi, corso Francia 262, tel. 790.736.

KITCAR **RITMO**
60 CL 5 marce colore blu sicuro vettura veramente bella 60 CL anno 81 5 marce colore daino. Anticipi minimi, rate senza cambiali. KitCar, corso Belgio 101, tel. 899.9044.

ROVER 3500 bianco perfette condizioni vende Concessionaria Rinaldi, corso Francia 262, tel. 724.005.
SAAB turbo 5 ck Silver 80 tetto apribile 5ª marcia unipropietario pochi km inurtata con garanzia Saab vende permuta rateizza Fiorauto corso Turati 13 D.
SENZA cambiali vendiamo 126, Panda, 112, Ritmo, 131, Alfa Romeo, Delta, Bmw, corso Raffaello 3, tel. 658.001.
TOYOTA Land Cruiser diesel Hard e Softop nuove consegna immediata immatricolate autocarro, leasing. Iva 18% detraibile senza soprattassa. Streri Cuneo 0171 65.931 - 65.932.
TOYOTA Landercruiser diesel hard e softop, nuova consegna immediata immatricolate autocarro, leasing, Iva 18% detraibile, senza soprattassa. Streri, Cuneo 0171 65.931 - 65.932.
UNICO proprietario vendo bellissimo 124 berlina 1200 anno '74 blu scuro mai bocciato. Telefonare ufficio 953.2447.
VOLKSWAGEN Scirocco GLi 1600 iniezione argento metallizzato ultimo modello vende con garanzia concessionaria Rinaldi, corso Francia 262, tel. 724.005.
VOLVO 244 GLE D6 amaranto metallizzato fine 80 motore nuovo tetto apribile tutti gli optionals con garanzia vende permuta rateizza Fiorauto corso Turati 13 D.
VUOI un'auto nuova con garanzia che costa quanto un'usata? Sì Skoda 1050 Skoda 1200 binomio di economia e razionalità. Automar, via Tunisi 50, telefono 396.178.

16 Motocicli

ATTENZIONE
vendiamo motocicli nuove e usate pagamenti a 2 anni senza anticipo. Motomarket, corso Giulio Cesare 175, tel. 202.204.

18 Acquisto alloggi

A. GRIMALDI centro acquisizione di corso Einaudi 38 bis definisce acquisto contanti appartamenti 2/3 vani servizi. Tel. 506.464.
ACQUISTA privato in Torino, alloggio signorile con doppi servizi. Pagamento in 2 anni. Tel. 749.5850.
ACQUISTASI solo privatamente e per contanti alloggio libero 1-2 vani anche da riattare in Torino. Telefonare al 541.769.
ACQUISTO alloggio (anche non libero subito purché garantito entro febbraio). Pagamento 50% subito, saldo consegna chiavi. Tel. 517.591 chiedere signor Orso.
ACQUISTO esclusivamente dal proprietario camera tinello cucinino ore negozio 539.722 pasti 640.7437.
ACQUISTO urgentemente purché già libero 1 camera tinello in zona semicentrale casa bella pago subito. Tel. 481.114.

AGENZIA
Bumbaca scopo investimento clienti compra alloggi di ogni tipo tel. 011 857.767.

CASETTA massimo 50 km da Torino acquisto, offrendo permuta alloggetto libero in Torino e differenza contanti. Tel. 505.890.
CAUSA trasferimento acquisto alloggio in Torino comodo mezzi pubblici. Tel. 0141 329.34 signor Gianni (ore negozio).
CONFAR ricerca libero ben tenuto zona S. Rita-Mirafiori 2/3 camere cucina pagamento immediato. Tel. 519.017.
ESCLUSIVAMENTE da privato acquisto due camere servizi libero a Torino max 42 milioni telefonare ore negozio 532.196.
ESCLUSIVAMENTE da privato acquisto in Torino alloggio 2/4 vani in casa decorosa pagamento contanti tel. 220.1053.
IMMOBILIARESANPAOLO paga contanti vostri alloggi qualunque zona Torino o cintura purché servizi interni. Tel. 506.000 503.200.

L'ITALIA E' GRANDE
Per vendere o acquistare in tutta Italia un appartamento senza spostarti dalla tua città rivolgiti a Grimaldi la grande organizzazione italiana che fa «più piccola» l'Italia. Torino, c. Re Umberto 54, tel. 505.918.

PER matrimonio figlia cerchiamo alloggio 2 camere tinello cucinino trattativa diretta tel. 508.898.
PERMUTIAMO liberi 1 - 2 - 3 - 4 camere tinello con alloggi più grandi o più piccoli anche cintura. Casamercato. Tel. 650.38.05.
PRIVATAMENTE acquisto piccolo alloggio libero max 40 milioni tel. ore negozio 532.196 serali 321.345.
PRIVATO cerca alloggio libero 2 camere cucina servizi zona semicentrale pagamento contanti. Tel. 657.472 (sig. Piccolo).
PRIVATO compra camera e cucina o camera tinello cucinino libero anche da mettere a posto pagamento subito. Tel. 765.833.
SOCIETA' acquista monolocali appartamentini di due o tre vani e casette, anche da ristrutturare. Telefonare 535.535.
URGE acquistare appartamento libero 1 o 2 camere tinello e cucina con servizi pagamento contanti. Tel. 599.857.
URGENTEMENTE acquisto monocamera libera in casa decorosa zona centrale spesa limite 12 milioni. Tel. 473.0118.

19 Vendita alloggi

A.A.A.A. 27.500.000 più mutuo libero c.so Montecucco camera tinello cucinino servizi solaio. Casalegno. Telefono 839.84.44.
A.A.A.A. 29.750.000 più mutuo libero c.so Belgio camera tinello cucinino servizi cantina. Casalegno. Tel. 839.84.44.
A.A.A.A. 30.000.000 più mutuo c.so Rosselli recente saloncino camera cucinotta servizi cantina. Casalegno 839.84.44.
A.A.A.A. 41.500.000 più mutuo Settimo (To) frazioniamo alloggi e box auto; volendo mansarda. Casalegno. Telefono 839.84.44.

A.A.A.A. 50.000.000 più mutuo libero mq 110 via Vibò Borgo Vittoria 3 camere cucina abitabile servizi cantina; volendo box auto. Casalegno. Telefono 839.84.44.
A.A.A. ALLOGGIO libero c. G. Cesare 39 signorile panoramico: soggiorno 2 camere tinello cucinino servizi 9° piano, 84 milioni dilazionabili. Tel. Or.V.Im. 513.990.
A.A. A 18 km Torino vendesi alloggio libero signorile in palazzina giardino salone 4 stanze doppi servizi 150 mq 130 milioni. Tel. 789.132.

A.A. FIDALCASE A libero prestigioso Crocetta via Valeggio in casa d'epoca signorile salone 3 camere cucina doppi servizi ingresso cantina posto auto L. 240 milioni. Tel. 506.608.
A.A. FIDALCASE B libero affare zona Lingotto: 2 camere cucina servizi ingresso, mq 80, L. 58 milioni. Telefonare 506.608.
A.A. FIDALCASE C libero zona Borgo Vittoria: camera tinello cucinino servizi ingresso cantina: L. 40 milioni, Tel. 506.608.
A.A. FIDALCASE D libero Borgo Vittoria: camera tinello cucinino ingresso servizi cantina solaio, 32 milioni. Tel. 506.608.
A.A. FIDALCASE E libero affare zona S. Rita camera tinello cucinino servizi ingresso mq 45 L. 34 milioni. Tel. 506.608.
A.A. FIDALCASE F vende libero 50 ml piazza S. Rita camera cucina ingresso servizi cantina L. 37 milioni. Tel. 506.608.
A.A. FIDALCASE G vende libero zona Stadio 2 camere tinello cucinino ingresso servizi cantina L. 71 milioni 500 mila. Tel. 506.608.
A.A. FIDALCASE H affare libero zona Parella: 2 camere cucina ingresso servizi cantina. 60 mq, 38 milioni. Tel. 506.608.
A.A. FIDALCASE I libero zona Aurora Valdocco 2 camere tinello cucinino servizi posto auto 79 milioni. Tel. 506.608.
A.A. FIDALCASE libero via Monginevro piano alto ingresso camera tinello cucinino servizi cantina 48 milioni. Tel. 959.2001.
A.A. FIDALCASE L libero Madonna Campagna 2 camere tinello cucinino ingresso servizi cantina L. 68 milioni 500 mila. Tel. 506.608.
A.A. FIDALCASE libero via Chiesa della Salute ristrutturato 2 camere cucina servizi cantina L. 53 milioni tel. 959.2001.
A.A. FIDALCASE libero Crocetta casa d'epoca decorosa 4 camere cucina bagno cantina L. 78 milioni. Tel. 959.2001 - 959.1122.
A.A. FIDALCASE M libero zona piazza Bengasi camera tinello cucinino ingresso servizio cantina L. 35 milioni. Tel. 506.608.
A.A. FIDALCASE N libero Centro Europa soggiorno 3 camere cucinotta ingresso servizi cantina box auto costruzione 1970 L. 121 milioni. Tel. 506.608.
A.A. FIDALCASE O libero Cascine Vica recente 2 camere cucina servizi ingresso cantina mq 80 L. 62 milioni. Tel. 506.608.
A.A. FIDALCASE via Gian Francesco Re, 3° piano: 2 camere tinello cucinino servizi. L. 43 milioni. Telefonare 959.1122.
A. AFFARE in casetta S. Paolo libero nuovo unito e mansarda salone 3 camere cucina 2 bagni 95 milioni. Tel. 610.836.
A. ALLOGGIO libero recente corso Raffaello 2 camere servizi anche adatto ufficio vendesi. Tel. Riva 594.727.
A.C.S. libero via del Fortino: ingresso 2 camere cucina bagno ristrutturato, 49 milioni. Permute dilazioni. Tel. 835.135.
A. LIBERO via Servais saloncino camera cucina servizi box auto in palazzina nel verde forte mutuo Galotto 741.3131.
A. PRIVATO corso Galileo Ferraris vende 240 mq divisibili volendo box. Tel. 011 839.5300.
A. SERGI vende liberi corso Siccardi stessa casa 2 camere tinello cucinino ingresso bagno cantina dilazioni. Tel. 447.4374.
A. SERGI vende adiacente via Breglio prezzo affare stessa casa 2/3 camere cucina ingresso servizi box. Tel. 447.4374.
A. SERGI vende liberi affarone corso Svizzera stessa casa 1/2 camere cucina ingresso bagno facilitazioni. Tel. 447.4374.
A. SERGI 520.801 libera Martinetto casetta su 2 piani di salone 3 camere cucina 2 bagni mansarda laboratorio 200 mq interrato collegato passo carraio, dilazioni.
A. SERIM vende libero S. Rita via Barletta recente 3 camere tinello bagno ingresso 85 milioni permute 519.891.
A. UNICASE vende a Trofarello libero: 2 camere cucinino bagno ripostiglio cantina. L. 72.900.000 dilazioni. Tel. 331.840.
A Orbassano via Frejus nuovo elegantemente rifinito vendo 2 camere cucina ingresso bagno cantina e box. Tel. 587.838.
A Rivoli sulla strada di Villarbasse palazzina di nuova costruzione 4 alloggi 2 camere tinello bagno 80 milioni più box tavernetta prezzo affare se in blocco. Possibilità mutuo e dilazioni. SIS 532.080.
A 50 ml da piazza Castello via Garibaldi mansarde libere con ascensore in fabbricato in fase di ristrutturazione. Tel. 0121 76.956.
ABICASE A libero c. Rosselli recente: soggiorno 2 camere tinello cucinino servizi piano alto L. 111 milioni. Tel. 510.853.
ABICASE A vende libero Lungo Dora Napoli luminoso camera tinello cucinino servizio vista collinare. Tel. 556.805.
ABICASE B libero pressi corso Montecucco camera tinello cucinino servizi mq 50 L. 52 milioni 500 mila. Tel. 556.805.
ABICASE B libero corso Corsica saloncino camera cucina servizio piano alto L. 78 milioni dilazionabili. Tel. 556.805.
ABICASE C libero Bruino costruzione recente 2 camere tinello cucinino servizio ingresso L. 50 milioni. Tel. 510.853.
ABICASE D occasione libero corso Sebastopoli soggiorno 2 camere cucina servizi L. 73 milioni. Tel. 510.853.
ABICASE E liberi piazza Peyron piano alto soggiorno camera cucina servizi ingresso mq 75. Tel. 556.805 - 510.853.
ABITABILE subito S. Paolo casa recente ottimo stato camera tinello cucinino ingresso bagno termo ascensore. Tel. 510.745.
ABITABILE subito via San Marino: 2 camere tinello ottima metratura luminoso dilazioni, vende SIS 519.977.
ABITAZIONI signorili in ville a schiera appena ultimate dopo Stupinigi Castagnole Piemonte salone 2 camere cucina biservizi 93 milioni. Informazioni SIS 519.977.
ADIACENTE c. Montegrappa libero camera tinello cucinino bagno rinnovato a nuovo 37 milioni 500 mila meno mutuo. Tel. 758.863.
ADIACENTE corso Sebastopoli libero ampio signorile saloncino 2 camere tinello cucinino servizi terrazzi. Mediocase 335.9070.
ADIACENTE corso Francia (Massaua) libero recente: 2 camere tinello servizi, prezzo 63 milioni dilazionabili. SIS 519.977.
ADIACENTE piazza Statuto minialloggio libero soggiorno cucinino bagno termo prezzo affare. Tel. 758.863.
ADIACENTE piazza Rivoli in casetta libero camera cucina servizio 23 milioni dilazionabili. Tel. 380.231 Quali.
ADIACENTE Porta Nuova monocamera libera 1° piano vendesi prezzo affare 14 milioni 500 mila dilazionabili. Telefono 758.863.
ADIACENTE via Breglio libero recente spazioso camera tinello cucinino bagno 36 milioni facilitati Selim 473.0387.
ADIACENZE corso San Maurizio libero signorile ampio salone 2 camere cucina servizi anche uso ufficio 130 milioni. Tel. 506.484.
ADIACENZE Mercati Generali libero camera tinello cucinino bagno 5° piano termo ascensore. Tel. 380.231 Quali.
ADIACENZE via G. Reni; salone 2 camere cucina bagno, piano 8°, cantina soffitta box 1974, L. 120 milioni. Tel. 619.1351.
AFFAIRE 518.986 libero zona Stadio ampio 2 camere tinello cucinino bagno possibilità mutuo e dilazioni pagamento.

(continua)

Ma l'Università a che cosa serve?

Dibattito al Circolo della stampa - Si è discusso del numero programmato

Il futuro dell'università sta nell'«accesso programmato»? Attorno a questa tesi si è discusso anche ieri, al Circolo della stampa, in occasione del dibattito promosso dalla Fondazione Carlo Casalegno. Al ministro Bodrato che l'ha rilanciata ha risposto il prof. Conso. Il tema era «Quale università, domani?».

Un interrogativo confezionato su misura per dissertazioni su operazioni di ingegneria istituzionale: come se i problemi dell'università potessero essere risolti in questa logica, e non all'interno dei processi che investono la società italiana nel suo insieme.

Nel suo intervento l'alto magistrato ha ragionato sull'importanza di essere realisti in un «Paese nel quale il problema più grave oggi è la disoccupazione giovanile».

Il prof. Conso ha avuto il coraggio di dire che se la società non è in grado di dare lavoro a tutti (dopo che alcuni relatori avevano richiamato la tesi frusta del «meglio un buon idraulico di un laureato di mezza tacca») impegni almeno in modo intelligente i giovani. Sennò è lo sfascio. L'università, come luogo di riproduzione del sapere, ha questo ruolo.

Il giudice costituzionale lo ha detto chiaramente: «Le spese per l'istruzione hanno la funzione di un importante investimento».

Dopo aver consegnato una borsa di studio in memoria di Casalegno istituita dall'Associazione stampa subalpina e dall'Ordine dei giornalisti, il ministro della Pubblica Istruzione aveva indicato «una traccia di ragionamento per delineare l'università di domani». *In sostanza aveva detto:* «La crescente disoccupazione giovanile intellettuale determina frustrazioni che coinvolgono la fase di formazione».

La soluzione più logica: «Individuare dei correttivi che limitino gli effetti negativi della completa liberalizzazione». *L'on. Bodrato ha fatto riferimento alla riforma della scuola secondaria superiore che dovrebbe introdurre un sistema di vincoli in funzione dell'accesso all'università. Non sarebbe il numero chiuso, ma il ministro ha parlato anche della necessità di una programmazione per le iscrizioni, ricordando il progetto che un comitato ristretto della Commissione Istruzione del Senato sta studiando per «adeguare provvisoriamente il numero degli studenti di Medicina al fabbisogno di laureati».*

Su di un punto si sono trovati d'accordo il ministro Bodrato e il prof. Conso (con tutti gli altri intervenuti, gli on. Romita e Nespolo, il rettore Cavallo): l'università non deve essere necessariamente una fabbrica di lauree. Già oggi — lo ha detto Bodrato — il rapporto tra iscritti e laureati è di tre a uno, in qualche caso di cinque a uno. A questo proposito il ministro ha parlato di «sbocchi diversi da ricercare».

Nessuno, però, ha accennato alla possibilità di abolire il valore legale della laurea.

MONCALIERI: DURE ACCUSE DOPO GLI AVVISI DI REATO

Infuria la polemica sulle case da costruire a Testona - Intanto si è sciolta una delle cooperative interessate - Ne faceva parte anche un assessore

La polemica per la delibera di Testona a Moncalieri è scoppiata due volte: la prima circa due mesi fa, con discussioni furibonde in consiglio comunale e nelle sedi di partito; la seconda — un botto più forte che mai — l'altro ieri con una pioggia di comunicazioni giudiziarie in municipio. «Concorso in interesse privato in atti d'ufficio» c'è scritto sul foglio di convocazione alla procura della Repubblica. L'hanno ricevuto il sindaco Francesco Fiumara (psi) l'assessore all'Urbanistica Carlo Novarino (pci) e l'assessore all'Annona Vincenzo Quattrocchi (psi).

La questione della delibera è così scivolata a poco a poco dal terreno dello scontro politico a quello dell'indagine giudiziaria. Vediamo come è potuto accadere. Il caso nasce a settembre, nel primo consiglio comunale dopo le vacanze: nel corso del dibattito su un'assegnazione di terreni, ai piedi della collina di Testona, a un gruppo di consorzi e cooperative, l'opposizione scopre che l'assessore socialista Quattrocchi è socio della Lugema, una cooperativa del gruppo, che conta altri socialisti.

Si scatena una ridda di supposizioni che spingono la vita politica locale a livelli di scontro: la minoranza chiede un consiglio straordinario per discutere l'assegnazione. Nel frattempo il Coreco (Comitato regionale di controllo) sospende la delibera.

In ottobre giunta e consiglieri si riuniscono per parlare ancora dei terreni di Testona: invece di gettare acqua sul fondo si getta olio. L'opposizione sostiene che il documento è un'accozzaglia di falsi, che non c'era nemmeno il permesso della Regione, perché nella lettera di richiesta del nulla osta si parlava di 12 alloggi e non di 120. La giunta sostiene di aver inviato una lettera di rettifica: dalla Regione nessuna risposta.

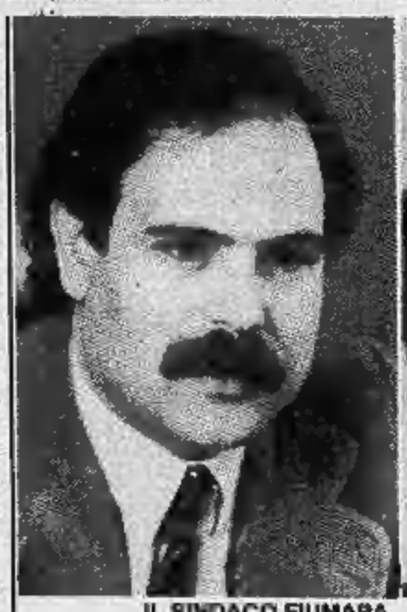
IL SINDACO FIUMARA

L'ASSESSORE NOVARENO

Il problema diventa del Coreco che convoca sindaco, assessori interessati e l'on. Giovanni Porcellana, capogruppo dc. La situazione è complessa l'ente regionale prende tempo; la delibera continua a essere sospesa, ma non è, per ora, annullata.

Arriviamo dunque a giovedì pomeriggio: colpo di scena, arrivano le comunicazioni giudiziarie. Difficile strappare dichiarazioni ai protagonisti della vicenda: *«Io sono sereno»* si limita a dire il sindaco Fiumara. Più loquace è l'assessore Quattrocchi: «Interessi privati? Ci deve essere un equivoco. Quella delibera non l'ho nemmeno votata. E' poi ridicolo parlare di favoritismi perché per i terreni di Testona non c'erano altre domande che quella del Cubit».

Intanto la cooperativa Lugema, quella di Quattrocchi, si è sciolta: «Per chiarezza, per non essere strumentalizzata a fini politici».

Antifascisti argentini in Regione

Iniziative per il ritorno della democrazia nei Paesi del Cono Sud latino-americano sono state discusse ieri in Regione, in un colloquio che il presidente Enzo Enrietti ed il vicepresidente Dino Sanlorenzo hanno avuto con rappresentanti del Cafra (Comitato antifascista contro la repressione in Argentina), Caniel Pituelli, di «Cile democratico», Antonio Silva, del «Frente amplio dell'Uruguay», C. Bonannata.

La delegazione ha proposto iniziative politiche e culturali da sviluppare nei prossimi mesi per il ripristino della libertà e della democrazia nei Paesi dell'America latina, con particolare riguardo all'attenzione verso i problemi dei *«desaparecidos»* e dei prigionieri politici.

In sintesi, il quadro della situazione attuale è stato così definito: per l'Argentina, al di là del pur gravissimo tema degli scomparsi, occorre giungere al ristabilimento delle garanzie democratiche, contro una dittatura divisa al suo interno specie dopo la guerra delle Malvinas e incapace di porre rimedio alla gravissima situazione economica; per il Cile è necessario sollecitare, con il rispetto delle garanzie democratiche, il rientro senza condizioni del folto gruppo di esiliati (circa 1.400.000) e notizie sicure sulla sorte delle persone scomparse; per l'Uruguay, che sta affrontando una campagna elettorale limitata a soli tre partiti graditi al regime, si richiede analogamente il rientro degli esuli, la liberazione dei prigionieri politici e l'avvio di una fase costituente

Oggi e domani

• Stasera alle 19 nella sede di via M. Ortigara 95, riunione del consiglio di Circoscrizione di Pozzo Strada.

• Alle 21, assemblea pubblica al quartiere Mirafiori Nord, in via Romita 15. Alla stessa ora assemblea anche al quartiere Aeronautica in via Vipacco 15.

• Alle 21 presso il salone della scuola «Don Murialdo», via Casteldelfino 30, diapositive e documentari di speleologia presentati da Villa e Arietti, del Gruppo Speleo piemontese. L'ingresso è libero.

• Stasera alle 21 nell'aula magna dell'Istituto Avogadro, corso San Maurizio 8, concerto di chitarra classica di Antonio Borrelli.

• Alle 18 alla Galleria d'arte Emmedue, inaugurazione della mostra di pittura di Beppe Chiaudano. La mostra resterà aperta fino al 30 novembre.

• Stasera alle 21, presso il salone di corso Ferrucci 65/A (ex caserma Lamarmora), proiezione di filmati di montagna.

Racket scatenato in città nella notte spari e bomba

Un petardo è stato fatto esplodere contro la saracinesca di una profumeria di via Tripoli - Raid contro pizzerie e ristoranti

LA SARACINESCA DELLA PROFUMERIA IN VIA TRIPOLI

Notte attiva per il «braccio armato» del racket dei negozi: tre vetrine di locali pubblici sforacchiate a colpi di pistola e una profumeria «avvertita» con una bomba piazzata sul retro. La guerra della mala per imporre la sua legge e le sue tangenti continua.

Prima vittima è stato Roberto Bollo, di 57 anni, che ha un bar in corso Unione Sovietica 227. Alcuni proiettili, verso le 23,30, gli hanno distrutto la vetrina.

Stessa «sventura» per Rita Guidone, di 31 anni, che ha una pizzeria in via Giacomo Dina 87 ed infine per Sergio Sanchesi, di 23 anni, via Arnaldo da Brescia 23.

La profumeria Piovano, invece, in via Tripoli 159, ha avuto un trattamento «di riguardo». La bomba del racket, un ordigno di media potenza che ha fatto saltare i vetri delle finestre fino al secondo piano, ha mandato in briciole la porta posteriore, che, attraverso una retrobottega, mette in comunicazione la profumeria con il cortile dal quale arrivano le merci. Molti danni alla porta ed alla saracinesca, ma nessuno all'interno del negozio. Sono intervenuti i carabinieri.

Ora la lega navale è davvero in festa

Consuntivi della stagione agonistica '82 «Uno sport affascinante, non per pochi eletti»

La Lega navale ha festeggiato all'hotel Concord la stagione agonistica 1982. Per l'occasione sono intervenuti Pier Filippo Cugnasco e Luigi Rossi, presidente e segretario del Comitato provinciale del Coni. E' intervenuto anche il presidente del Verbania Yacht Club Alfonso Fasola.

L'attività sportiva è stata ricca di appuntamenti; la partecipazione di numerosi velisti ha premiato gli sforzi del Gruppo vela che cura l'organizzazione. Sono stati applauditi i primi arrivati alle regate sul lago di Viverone ed è stato piacevole vedere, accanto ai ragazzi, molti atleti meno giovani a testimonianza del fatto che la pratica della vela anche sulle derive (dove l'impegno fisico è notevole) non è necessariamente «selettiva» sia dal punto di vista fisico sia dal lato economico.

Ha sottolineato questo particolare anche Pier Filippo Cugnasco: *«La vela* — ha detto — *è uno sport affascinante che purtroppo in Italia non è valutato nel senso giusto perché si pensa riservato a pochi eletti. E' una mentalità errata che sta cambiando con il diffondersi delle derive e del windsurf i cui costi non sono certo superiori alle cifre richieste per altri sport, lo sci, per esempio. Auguriamoci che la diffusione della vela sia tale da portarci a livelli europei».*

Questi i premiati:

classe libera: 1. Tamburelli-Dovis (Laser); 2. Venè-Sollazzo (Star); 3. Peyrano-Peyrano (420); 4. Bonamico (Estel); 5. Rigazio (Fireball).

Classe 470: 1. LaposseCian; 2. Svaicari-Svaicari; 3. Rigat-Ramorino; 4. Arrobbio-Arrobbio; 5. CalzoneFrancone.

Classe Laser: 1. Venè; 2. Chinea; 3. Stefano Sesso; 4. Aldo Sesso; 5. Gassino.

Optimist: 1. Rolle; 2. Martina; 3. Morgari; 4. Robino.

Il Coni ha offerto due targhe all'equipaggio Menga-Vinai che si è classificato terzo ai campionati italiani Strale.

i. c.

ECONOMICI

19 Vendita alloggi

AFFAIRE 518.986 libero zona Barca spazioso moderno 2 camere tinello cucinotto bagno 65 milioni 500 mila rateabili.
AFFAIRE 518.986 vende libero zona S. Donato via Don Bosco grandioso 2 camere cucina bagno facilitazioni pagamento.
AFFARE libero corso Umbria 2 camere cucina bagno mq 75 in casa del '60 lire 59 milioni minimo contanti Sbicase 532.462.
AFFARE S. Rita recente 2 alloggi stesso piano composti da 3 camere tinello servizi più 1 camera tinello srvizi Finci 505.691.
AFFARE vendo 2 camere cucina ingresso bagno in corso Umbria a L. 28 milioni con possibilità di dilazioni. Tel. 687.834.
AFFARE via Cibrario libero subito signorile camera cucina bagno termo ascensore 37 milioni facilitati. Sebili 473.0387.

AFFARE via Vicenza 3 alloggetti stessa casa totali 7 camere occupati 42 milioni. Austa 596.697 - 597.774.

AL termine del corso Francia dopo il cavalcavia in Collegno nuovo complesso signorile con immediata consegna, alloggi 2-3-4 camere 10% prenotazione 45% consegna rimanenza fino 1984 senza interessi e mediante mutuo. Informazioni e permute SIS 519.977 - 532.080.

ALLOGGIO in zona S. Rita 206 mq casa signorile box auto. Trattative solo interessati. Telefonare ufficio 596.237.
ALLOGGIO libero camera tinello servizi ampia metratura recente corso Trieste Italia 61. 43 milioni 500 mila permute SIS 532.080.
ALLOGGIO libero in stabile signorile adatto anche studio 3 camere tinello servizi Astanteria Martini. SIS 519.977.
ALLOGGIO libero corso Peschiera mq 120 composto da saloncino salotto camera da letto tinello cucinino bagno più box servizi. Tel. 383.810.
ALLOGGIO libero di camera, cucina, ingresso, bagno, piano alto con ascensore, vendo vicinanze piazza Rivoli. Tel. 683.309.
ALLOGGIO libero presso via Breglio camera tinello cucinino bagno riattato vendesi 37 milioni 500 mila dilazionabili. Tel. 758.863.
ALLOGGIO libero di camera cucina bagno ripostiglio cantina vendo in casa recente zona Aurora, via Pinerolo. Tel. 683.809.
ALLOGGIO prestigioso in Crocetta casa in stile Liberty floreale 3° piano mq 188 composto da salone grande ingresso 2 camere cucina doppi servizi libero con posto auto. Telefonare ufficio 596.237.
ALLOGGIO via Casteldelfino libero molto ampio 2 camere tinello bagno 83 milioni con possibilità di mutuo. SIS 532.080 - 519.977.
ALLOGGIO zona Regio Parco libero tre camere, cucina, bagno, 45 milioni contanti più mutuo. Telefono 748.723.

ALLOGGIO 2 camere cucina ingresso bagno mq 60 in casa recente vendo in Rivoli centro corso Susa tel. 657.472.
ALPETTE altezza m. 1000 vendesi alloggio arredato 2 camere saloncino cucina servizi terrazzi cantina. Tel. 0124 28.817.
ALTAMENTE signorili complesso di ville a schiera dopo Rivoli verso Villarbasse salone 3-4 camere giardino privato pagamento agevolato possibili permute, visite in loco. Informazioni SIS 519.977.
APPARTAMENTI mansardati corso Moncalieri in casa signorile liberi e occupati riscaldamento centrale e servizi. Tel. 505.923.

APPARTAMENTO
mq 170 libero adiacente corso Vittorio totalmente rimesso a nuovo uso ufficio/abitazione composto da: grande salone 4 camere entrata bagno ripostiglio balconi, L. 195 milioni vera occasione. Tel. 533.947 - 545.239.

APPARTAMENTO prestigioso (signorile casa d'autore) zona Francia Cit Turin 200 mq più box anche permute Bertelli 532.210.
ATTICO mq 120 per 100 di terrazzi piazza principale di Collegno. Terraserena tel. 938.873 931.1995 Avigliana.
ATTICO stupendo (Crocetta presso isola pedonale) 200 mq più 80 terrazzo più box rara opportunità tel. Bertelli 532.210.
ATTICO zona San Paolo libero luminoso 2 camere cucina ingresso con balcone bagno ampie dilazioni. Tel. 506.396.

AZ IMMOBILIARE vende libero largo Francia ingresso 8 camere cucina doppi servizi prezzo 180 milioni. Tel. 755.659.
BARBATANO 741.3051 ad Almese vende villa in posizione soleggiata salone 4 camere cucina doppi servizi e giardino.
BARBATANO 741.3051 vende adiacente corso Massimo libero in casa recente e signorile saloncino 2 camere e servizi.
BARBATANO 741.3051 vende libero panoramico corso Bramante saloncino camera tinello e servizi possibile mutuo.
BARBATANO 741.3051 vende a Trana villa di nuova costruzione con garage e giardino mutuo S. Paolo e parziali permute.
BARRIERA Milano libero 2 camere servizi cantina piano rialzato uso abitazione o ufficio 39 milioni, 50% contanti. Tel. 839.5300.

BEINASCO zona residenziale vendesi libero camera tinello bagno e box possibile mutuo. Tel. 510.317.
BORGO Vittoria (via Luini) vendesi libero ampio 2 camere cucina bagno termo ascensore 2 arie Elite Case 505.538.
BORGO Vittoria attico momentaneamente occupato di camera tinello cucinino L. 32 milioni più 10 milioni mutuo. Tel. 383.445.
BORGO Vittoria libero ampio camera tinello cucinino ingresso bagno mq 50 sufficienti L. 25 milioni contanti. Tel. 687.834.

BRUINO
liberi stessa palazzina appartamenti mai abitati di salone 2 camere cucina servizi box mutuo dilazioni. Tel. 748.718 - 741.2843.

BRUSASCO libero nuovo soggiorno 2 camere cucina biservizi box L. 47 milioni più 9 milioni mutuo iva al 2% Mediocasa 335.9070.
BUTTIGLIERA Alta alloggio signorile di camera salone cucina garage posto auto cantina 103 milioni Terraserena tel. 938.873 931.1995 Avigliana.
BUTTIGLIERA Alta minialloggio con garage L. 38 milioni più mutuo Terraserena tel. 938.873 931.1995 Avigliana.
BUTTIGLIERA libero spazioso soggiorno: due camere cucina bagno ripostiglio cantine 56 milioni. Gabetti Rivoli 958.9483/9.
CAMBIANO vendesi villa con giardino composta di soggiorno cucina 3 camere da letto doppi servizi garage tavernetta cantina e lavanderia. Immobiliare Sirio 647.1789.
CARIGNANO nuovi liberi su 2 piani soggiorno 2/3 camere biservizi volendo box da L. 78 milioni facilitando. Tel. 519.017.
CARMAGNOLA alloggio libero centrale mansardato ingresso 2 camere cucina servizio terrazzi L. 60 milioni. Il Portico 872.384.
CASABIANCA libero corso Francia (Aeronautica) camera tinello cucinino servizi 42 milioni mano mutuo tel. 531.310.
CASABIANCA libero corso Racconigi mq 120 piano rialzato anche uso studio commerciale L. 85 milioni tel. 531.310.
CASABIANCA libero subito via San Secondo in casa d'epoca signorile tre camere cucina servizi 68 milioni tel. 531.008.
CASABIANCA libero signorile corso Cincinnato saloncino due camere cucinino servizi L. 69 milioni tel. 531.008.
CASABIANCA libera signorile corso Peschiera saloncino due camere tinello cucinino servizi 145 milioni. Tel. 531.008.
CASABIANCA libero subito via Ventimiglia due camere tinello cucinino servizi 73 milioni forti dilazioni. Tel. 531.310.
CASABIANCA libero signorile Grugliasco piazza Matteotti due camere tinello cucinotto servizi 66 milioni. Tel. 531.008.
CASABIANCA vende due alloggi abbinabili di cui uno libero L. 26 milioni zona Barriera di Milano. Tel. 531.008.
CASABIANCA 531.008 libero via O. Vigliani ottimo due camere tinello cucinino servizi. Causa trasferimento 66 milioni.
CASABIANCA 531.310 libero Barriera di Milano attico due camere cucina servizi ampio terrazzo panoramico 37 milioni.
CASABIANCA 531.310 libero Bruino nuovo in palazzina mq 120 biservizi box orto privato 97 milioni meno forte mutuo.
CASABIANCA 531.310 libera Santa Rita casetta indipendente tre camere tinello cucinino servizi cortile 140 milioni.
CASAMERCATO A 650.3805 vende libera casetta indipendente a None su 2 p. composta da 3 camere cucina servizi 2 magazzini box mq 200 circa. Aperto sabato pomeriggio.
CASAMERCATO A 650.3805 vende alloggio libero in via Oberdan signorile salone camera cucina abitabile bagno mq 85 circa giardino piscina. Aperto sabato pomeriggio.
CASAMERCATO B 650.3805 liberi 1-2-3 camere tinello semirecente quasi centrale. Dilazioni. Aperto sabato pomeriggio.
CASAMERCATO C 650.3805 libero via Cosmé precollina in stabile d'epoca signorile con giardino 70 mq a lire 79 milioni.
CASAMERCATO C 650.3805 libero via Pomaro (S. Rita) ingresso saloncino 2 camere cucina doppi servizi. Affare.
CASAMERCATO C 650.3805 libero via Guido Reni recente camera tinello cucinino servizi lire 46 milioni rateabili.
CASAMERCATO C 650.3805 libera via Sapri (Lingotto) indipendente casetta ingresso 3 camere cucina servizi.
CASAMERCATO D 650.3805 via S. Secondo salone 3 camere cucina doppi servizi. Lire 82 milioni dilazionabili. Permute.
CASAMERCATO D 650.3805 libero S. Mauro via Casale signorile salone 2 camere cucina 3 servizi. Possibilità box 3 auto.
CASAMERCATO D 650.3805 libero [illegible] recente spazioso ingresso 2 camere tinello cucinino box. Prezzo interessante.
CASAMERCATO D 650.3805 libero Volvera via Rivalta recente camera tinello cucinino servizi. Facilitazioni di pagamento.
CASAMERCATO D 650.3805 libero Chieri via Grandi ingresso 3 camere tinello cucinino servizi box 88 milioni. Permute.
CASAMERCATO D 650.3805 libero via Roveda (Mirafiori) ingresso 4 camere cucina bagno. Ristrutturato. Volendo box.
CASAMERCATO D 650.3805 libero Brandizzo via Malonetto in casetta soggiorno 2 camere cucina servizio mansarda.
CASAMERCATO D 650.38.05 liberi via Donati stessa casa signorile alloggi da 35 a 80 mq Prezzi interessanti.
CASAMERCATO D 650.38.05 via Genova (Molinette) 3 camere cucina servizi. Possibilità di dilazioni e/o permute.
CASAMERCATO E 650.3805 libero via S. Chiara signorile ingresso 3 camere cucina servizi. Facilitazioni di pagamento.
CASAMERCATO E 650.3805 libera Rivarolo villa uni-bifamiliare tripli ingressi salone 6 camere cucina 4 servizi box.
CASAMERCATO E 650.3805 libero corso Racconigi 3 camere cucina servizi. Facilitazioni di pagamento.
CASAMERCATO E 650.3805 libero via Genova attico: ingresso 3 camere tinello cucinino servizi. Prezzo eccezionale.
CASAMERCATO E 650.3805 libero Buttigliera Alta recente signorile 2 camere tinello cucinino servizi più locale 70 mq.
CASAMERCATO E 650.3805 liberi via Pollenzo (S. Paolo) stessa casa 2-3 camere cucina servizi da 51 milioni.
CASAMERCATO E 650.3805 via Segantini (Barriera Milano) camera cucinino servizi. L. 32 milioni rateabili.
CASAMERCATO E 650.3805 piazza Bengasi (Lingotto) camera tinello cucinino servizi. Piano alto 33 milioni rateabili.

CASAMERCATO E 650.3805 libero Moncalieri via Pastrengo 2 camere tinello cucinino 80 mq circa. Dilazioni. Permute.
CASAMERCATO E 650.3805 libero corso Sebastopoli signorile salone 2 camere cucina 2 servizi. Dilazioni. Permute.
CASAMERCATO E 650.3805 libera via Carrera (Parella) ampio ingresso 1 camera tinello cucinino servizi ascensore.
CASAMERCATO E 650.3805 Nichelino via Fenestrelle recente 2 camere tinello cucinino servizi. Facilitazioni pagamento.
CASCINE Vica libero recente camera tinello cucinino bagno terrazzo 42 milioni 900 mila rateabili vende Utip 547.828.
CASETTA adiacente corso Regina tangenziale: soggiorno camera tinello cucinotta bagno ampio garage giardino mq 1000 più 2 rustici, L. 125 milioni. Finci 505.691.

CASETTA
libera a Nichelino 3 camere cucinotta termo bagno magazzino seminterrato 80 mq cortile spazioso L. 138 milioni tel. 599.782.

CENTRALE bilocale con servizi momentaneamente occupato L. 13 milioni più 10 milioni mutuo. Tel. 383.445.
CENTRALE via S. Massimo 2 camere cucina bagno doppia aria vera occasione 27 milioni dilazionabili. Tel. 568.288.
CENTRALE via S. Quintino angolo corso Ferraris in stabile ristrutturato camera cucina servizio occupato. Finci 505.691.
CENTRALISSIMO libero stessa casa: 2 camere cucina servizi 4 cantine L. 40 milioni, posti auto L. 3 milioni. Mediocase 335.9070.
CENTRO S. Paolo camera tinello servizi libere vendesi piano 2°, 2 arie tel. 378.810.
CENTRO via Mercanti libero signorilmente ristrutturato riscaldamento 2 camere cucina servizi, 48 milioni. Grimaldi 506.464.
CENTRO via S. Chiara casa d'epoca appartamenti liberi ed occupati composti 1-2-3 camere cucina servizi mansarde Centro Immobiliare. Tel. 516.229.
CENTRO zona Vittoria libero signorile saloncino 2 camere tinello biservizi box facilitazioni permute. SIS 532.080 - 519.977.
CENTROCASA 513.831 corso Brianza stabile d'epoca: 2 camere cucina bagno termo ascensore, 32 milioni, sufficiente 30% contanti.
CENTROCASA 513.831 libero centralissimo signorile portineria salone 2 camere tinello cucinino 2 servizi, 156 milioni minimo contanti.
CERVINO tel. 749.2623 vende libero piazza Carducci via Genova 2 camere cucina servizi ristrutturato L. 57 milioni.
CHIVASSO appartamento libero recente composto da 2 camere tinello cucinino servizi L. 18 milioni più dilazioni ed eventuali permute. Tel. Grimaldi 911.3566.
CHIVASSO in casa signorile alloggio piano rialzato composto di camera tinello cucinino bagno cantina 531.681.
CITTADELLA A via Di Nanni (adiacenze) libero ingresso 2 camere tinello cucinino bagno 2 balconi termo cantina posto auto L. 55 milioni mutuo dilazioni. Tel. 519.260 - 532.170.
CITTADELLA B corso Vittorio libero monolocale con servizio da ristrutturare. Tel. 519.260 - 532.170.
CITTADELLA C libero corso Racconigi 2 camere tinello cucinino bagno termo cantina permute dilazioni. Tel. 519.260 - 532.170.
CITTADELLA D corso Oddone libero ingresso camera cucina servizi termo cantina L. 27 milioni. Tel. 519.260 - 532.170.
CITTADELLA E piazza Crispi libero ingresso camera cucina servizi cantina L. 25 milioni dilazionabili. Tel. 519.260 - 532.170.
COLLEGNO libero corso Francia camera tinello angolo cottura servizi cantina L. 28 milioni. Fidalcase tel. 959.2001 959.1122.
COLLEGNO libero recente 2 ingressi salone 3 camere cucina biservizi mq 170 120 milioni. Fidalcase tel. 959.2001 959.1122.
COLLEGNO (Regina Margherita) privato urge vendere libero recente 2 camere tinello cucinino anche permute. Tel. 532.210.
COLLEGNO (Terracorta) in palazzina occupato 2 camere tinello cucinino bagno 45 milioni dilazionabili. Tel. 380.231 Guali.
COLLEGNO via Lamarmora libero ottime condizioni 60 mq camera tinello servizi 38 milioni 500 mila. Mutuo. Tel. 586.288.
COLOMBATTO & FURNARI libero Cascine Vica recente 2 camere tinello cucinino veranda mq 90 L. 66 milioni tel. 837.149.
COLOMBATTO & FURNARI libero l. Sempione camera tinello cucinino bagno 2° piano casa decorosa L. 36 milioni. Tel. 837.149.
COLOMBATTO & FURNARI libero Nichelino mq 75 in casa 78 camera tinello cucinino ripostiglio bagno L. 48 milioni tel. 837.149.
COM.FAI vende libero Centro Europa piano alto appartamento soggiorno 3 camere cucina doppi servizi cantina box. Tel. 548.123.
COM.FAI vende Crocetta stessa casa appartamenti 3 camere cucina servizi. Telefonare 548.123.
COM.FAI vende corso Regio Parco stessa casa liberi-occupati 1, 2, 3 camere cucina servizi a prezzi convenienti. Tel. 548.123.
COM.FAI vende zona S. Paolo stessa casa appartamenti liberi e occupati 1 camera cucina bagno. Dilazioni. Tel. 548.123.
COM.FAI vende libero piazza Guala panoramicissimo 2 camere tinello cucinino bagno. Dilazioni. Tel. 548.123.
CORSO Agnelli libero ampio recente 3 camere tinello cucinino servizi ripostigli, 88 milioni. Nordimmobili 740.270 - 749.5000.
CORSO Cincinnato libero recentissimo: 2 camere tinello cucinino servizi 2 ripostigli, 76 milioni. Tel. 740.270 - 749.5000.
CORSO Marconi, via Belfiore 8, casa recentissima con pregiate caratteristiche, disponiamo di uffici 1-2-3 camere e box auto. Fiduciaria Immobiliare 556.956.
CORSO Regina Margherita 179 alloggio libero camera tinello cucinino servizi mq 58 piano 4° no ascensore casa molto bella L. 42 milioni pagamento agevolato tel. 364.491.

CORSO SAN MAURIZIO 75
palazzo di rara signorilità e prestigio - adiacente al Lungopò - vista sulla collina. Tutti i locali sono liberi, prezzi convenienti, pagamento agevolato da mutuo fondiario Cassa di Risparmio. Appartamenti: salone, 3 camere, cucina e ingressi, 2 bagni, lavanderia. L. 50 milioni contanti, 42 milioni mutuo restante dilazionabile. Uffici e locali commerciali di 150 - 200 - 260 - 900 mq. Personale sul posto anche festivi. Fiduciaria Immobiliare 556.956.

CORSO Sebastopoli vendo alloggio libero 7° piano ingresso soggiorno 2 camere tinello cucinino bagno. Tel. 835.083.
CORSO Siracusa libero signorile camera tinello cucinino servizi ripostigli. Facilitazioni. Nordimmobili 740.270 - 749.5000.
CORSO Tassoni signorile in casa d'epoca doppio ingresso 200 mq uso ufficio-abitazione 175 milioni. Tel. ufficio 532.561.

CORSO TRAIANO
piano alto recente appartamento di soggiorno camera cucina servizi cantina 41 milioni. Grimaldi, Re Umberto 54, tel. 505.917.

CORSO Traiano libero di zona camera tinello cucinino servizi 6° piano recente 43 milioni. Nordimmobili 740.270 - 749.5000.
CORSO Vercelli liberi stessa casa camera cucina L. 17 milioni 2 camere cucina L. 28 milioni abbinabili. Mediocasa 335.9070.
CORSO Vittorio adiacenze ristrutturato 2 camere cucina piano alto lire 52 milioni. Casamercato 650.3805.
CROCETTA affare vendo alloggio signorile soggiorno 4 camere cucina 2 ingressi volendo box. Tel. 543.534 536.512.
CROCETTA libero piano alto ingresso 3 camere cucina bagno cantina termo ascensore 75 milioni. Sarim tel. 445.460 447.1233.

CROCETTA
libero (corso De Gasperi): soggiorno 3 camere cucina bagno. Studio Bertelli 548.425.

CROCETTA privato vende pied-à-terre libero ed arredato. No agenzie. Telefonare 831.915.
DI SALVATORE 587.183 vende precollina Piossasco in nuova palazzina 4 camere cucina biservizi giardino privato box.
DI SALVATORE 587.183 vende libero via Tripoli angolo corso Cosenza camera soggiorno cucinotto bagno piano 2°, 54 milioni.
DI SALVATORE 587.183 vende libera recentissima zona Viberti bicamera arredata 68 milioni meno 3 milioni mutuo 8%.
ECCEZIONALE occasione via Cosseria 21 (corso Belgio): camera cucina servizi, soli 11 milioni. Consuledile 533.322.
EDILCASE A vende in v. Vico 11 (Crocetta) signorilissimo appartamento mq 230 in stabile recente composto: salone 3 camere cucina lavanderia tripli servizi posto auto. 548.154.
EDILCASE B vende in Strada Del Drosso 140 (Mirafiori) appartamenti arredati di soggiorno-cucina, camera, bagno. Vero affare, ottimo investimento. Tel. 548.154.
EDILCASE C vende in via Monte Cengio 29 (Mirafiori) appartamenti recenti 1-2 camere, tinello, cucinino, bagno. Prezzi interessanti da L. 30 milioni 500 mila. Tel. 548.154.
EDILCASE D vende in via Garibaldi (adiacenze piazza Castello) appartamento libero, ristrutturato: salone, 2 camere, cucina, biservizi, box auto. Mutuo, dilazioni. Tel. 548.154.
EDILCASE E vende in via Galliari 12 appartamento libero 7 camere, cucina, servizi L. 98 milioni. Tel. 548.154.

EDILCASE F vende in via Tesauro 6 (zona corso Marconi) bellissimo alloggio in casa d'epoca: 3 camere, cucina, servizi, L. 44 milioni. Telefonare 548.154.
EDILCASE G vende in Settimo Torinese (via Gugliereto) elegante villetta con 2 appartamenti di 3 camere, cucina, bagno, garage, giardino. Vendiamo anche frazionatamente. Tel. 548.154.
EDILCASE H vende in Nichelino (via Di Nanni 23) alloggio libero di camera, tinello, cucinino, bagno. Tel. 548.154.
EDILCASE I vende in zona centrale corso S. Maurizio (via Denina) alloggio 2 camere, cucina, bagno, occasione L. 26 milioni 500 mila. Telefonare 548.154.
EDILCASE L vende in via Drovetti (piazza Statuto) monocamera, prezzo d'occasione L. 15 milioni 200 mila. Tel. 548.154.

EDILIZIA CONVENZIONATA
a Settimo, in via della Consolata, vendiamo appartamenti in costruzione in palazzina a 3 piani: soggiorno 2 camere cucina bagno da L. 51 milioni 500 mila compreso mutuo fondiario fino a 30 milioni. Box auto. Consegna aprile 1983. Per informazioni tel. Cedi-Edil Case Torino (011) 548.154.

ESIM
libero S. Salvario (v. Cellini) antico panoramico camera tinello cucinino servizi terrazzo L. 40 milioni dilazionabili. Tel. 512.012.

ESIM Z libero a Rivoli appartamento signorile in villa trifamigliare su 2 piani: salone studio 3 camere cucina 3 servizi doppi ingressi cantina lavanderia 2 posti auto giardino. Mutuo permute. 953.4307 958.1625.
EUROCASE A 547.470 libero piazza Rivoli (v. Lera) camera cucina ingresso servizi primo piano termocentrale 34 milioni contanti 15 milioni.

EUROCASE C 513.748 centro via Accademia Albertina camera cucina servizio esterno possibile interno 18 milioni dilazionando.
EUROCASE D 547.470 libero piazza Rebaudengo soggiorno due camere cucina servizi ristrutturato 84 milioni dilazionabili.
EUROCASE E 513.725 libera S. Paolo casetta indipendente con alloggio di camera cucina e servizi giardinetto 50 mq dilazionando.
EUROCASE 531.003 libero via Michele Coppino camera tinello cucinino spaziosissimo 4° piano ascensore 48 milioni dilazionabili.

EUROCASE 545.642 libero Mirafiori (via Bellini) camera tinello angolo cottura casa recente, 38 milioni dilazionabili.
EUROCASE 545.642 libero B. Vittoria 2 camere tinello cucinino spazioso 4° piano termoascensore facilitazioni pagamento.
EUROCASE 546.748 libero adiacente c. Francia camera tinello cucinino 2 balconi 4° p. termoascensore 48 milioni dilazionabili.
EUROCASE 546.748 libero p. Rivoli (via Fraidour): saloncino 2 camere tinello cucinino 2 servizi 2 ripostigli cantina grande 2 balconi casa 1970 signorile. Mutuo e dilazioni.
EUROCASE 558.387 libera via Principe Amedeo monocamera con cucinotta e doccia interna 18 milioni dilazionabili.
EUROEDILE fraziona stabile d'epoca adiacente via Cibrario alloggi di varie dimensioni prezzi da L. 7 milioni. Tel. 746.096.
EUROEDILE vende a Cascine Vica libero piano alto recentissimo alloggio 2 camere tinello cucinino bagno. Tel. 746.096.
EUROEDILE vende Borgo Vittoria alloggi recenti composti da 2 camere tinello cucinino bagno piano alto no ascensore. Tel. 746.096.
FAILLA & BERTINETTO 741.2874 libero corso Inghilterra via Susa alloggio mansardato semi centrale ingresso 2 camere cucina bagno balcone. Affare. 41 milioni.
FAILLA & BERTINETTO 741.2874, libero zona piazza Adriano, termoascensore, salone 2 camere 2 camerette cucina 2 servizi.

FIMINTER

FIMINTER spa libero S. Rita corso IV Novembre in stabile signorile ampio appartamento di soggiorno 3 camere cucina servizi ingresso, dilazioni. Telefonare 696.7121.
FIMINTER spa libero c. Francia recente signorile appartamento di: saloncino 2 camere tinello cucinino servizi ingresso, piano alto, L. 137 milioni, facilitazioni. Tel. 696.7121.
FIMINTER spa libero Centro v. Sacchi (ang. c. Vittorio) ampio luminoso appartamento di: soggiorno 4 camere cucina biservizi ingresso termoascensore. L. 148 milioni. Mutuo, dilazioni. Tel. 696.7121.
FIMINTER spa libero adiacente corso Francia (via Bagetti) signorile appartamento di soggiorno 4 camere cucina biservizi ingresso, lire 158 milioni, dilazioni. Telefonare 696.7121.
FIMINTER spa libero centro via Mazzini in stabile d'epoca appartamento di salone 3 camere cucina doppi servizi ingresso, lire 149 milioni, mutuo, dilazioni. Telefonare 696.7121.
FIMINTER spa libero corso Grosseto appartamento di 2 camere tinello cucinino servizi ingresso, adatto anche uso ufficio, lire 47 milioni, dilazioni. Telefonare 696.7121.
FIMINTER spa libero adiacente Stadio via Montevideo ampio appartamento di soggiorno 2 camere cucina servizi ingresso, lire 63 milioni. Telefonare 696.7121.
FIMINTER spa via S. Donato, stessa casa, ultimi alloggi di 1-2 camere cucina servizi ingresso, da lire 21 milioni, facilitazioni, ottimo investimento. Telefonare 696.7121.
FINCI libero via Ormea signorile salone 3 camere cucina doppi servizi doppi ingressi in casa recente. Telefonare 505.691 - 503.318.
FISIM liberi pressi via S. Francesco d'Assisi stessa casa economici 1/2 camere cucina servizi. Dilazioni. Tel. 591.980.
FISIM libero presso corso Raffaello ampio tre camere cucina servizi facilitazioni di pagamento tel. 595.273 501.970.
FISIM libero presso piazza S. Rita ampio luminoso due camere tinello cucinino servizi mutuo permute. Tel. 585.802.
FISIM libero corso Grosseto recentissimo ampio due camere tinello cucinino servizi mutuo permute tel. 591.980 501.970.
FISIM libero corso De Gaspari in stabile d'epoca ristrutturato tre camere cucina servizi, 71 milioni mutuo. Tel. 501.970.
FISIM occupato presso corso Monte Cucco ampio piano alto due camere cucina servizi mutuo permute tel. 599.897 581.759.
GABETTI 5767 vende libero via Nizza adiacente piazza Bengasi recente, piano alto: camera tinello cucinino bagno. Mutuo.
GABETTI 5767 vende precollina, v. Monferrato, 2 appartamenti in blocco di: camera cucina servizio cantina, 33 milioni.
GABETTI 5767 vende libero via Mercanti angolo via Garibaldi: camera cucina servizi, al 2° piano, 12.500.000 dilazionabili.
GABETTI 5767 vende p. Pitagora v. Montenovegno recente: camera tinello cucinino bagno cantina, 39 milioni dilazionabili.
GABETTI 5767 vende libero strada Altessano piano alto recentissima costruzione camera tinello cucinino bagno cantina.
GABETTI 57.67 vende libero piazza Bernini via Barbaro casa con ascensore riscaldamento 2 camere cucina bagno, 63 milioni 400 mila.
G.R. l'Immobiliare corso Agnelli alloggio 2 camere tinello con angolo cottura bagno cantina tel. 320.524 0121/522.10.
G.R. L'Immobiliare - Vanchiglia alloggio cucina camera servizi cantina riscaldamento L. 18 milioni. Dilazioni. Tel. 320.524.
G.R. l'Immobiliare Nichelino alloggio libero cucinino tinello 2 camere bagno cantina garage tel. 320.524 0121/522.10.
G.R. l'Immobiliare Pinerolo via Vigone alloggio: cucinino tinello 2 camere ingresso bagno cantina. Tel. 011 320.524 0121 - 52.210.
GRIMALDI libero S. Paolo ingresso 3 camere cucina abitabile ripostiglio servizi ottimo stato di manutenzione. Tel. 329.9007.

GRIMALDI Pino Torinese libera villa su 2 piani splendida posizione panoramica con terreno. Tel. 329.9007.
GRIMALDI S. Rita libero piano alto ingresso salone 3 camere cucina abitabile ripostiglio servizi dilazioni. Tel. 329.9007.

GRUGLIASCO
libero in palazzina recente: soggiorno 2 camere cucina servizi, volendo mansarda abitabile. Dilazioni e/o permute. Telefonare 748.718 - 741.2843.

GRUGLIASCO libero recente piano alto due camere tinello cucinino servizi dilazioni permute tel. 581.759 585.902.
GRUGLIASCO villa nuova bifamigliare alloggi di mq 110 mansarda seminterrato giardino Il Portico vende tel. 872.384.
GRUGLIASCO via Scali libero recente 2 camere tinello cucinino servizi dilazioni di pagamento vende Serim tel. 958.7295.
IACOMINO tel. 595.234 Alpignano libero in palazzina piano 2 saloncino 3 camere cucina biservizi cantina posto auto.

IFIM
liberi via Cernaia stessa casa appartamenti di salone 10 camere e salone 5 camere cucina servizi ottimi uso ufficio. Mutuo, dilazioni. Telefonare 748.718 - 741.2843.

IFIM
liberi corso Francia (presso piazza Statuto) in stabile d'epoca saloncino due camere cucina servizi dilazioni. Tel. 515.582.

IFIM
libero Crocetta corso Duca degli Abruzzi in prestigioso stabile salone 4 camere cucina lavanderia 3 servizi 2 ingressi agevolazioni e/o permute. Tel. 515.582.

IFIM
libero c. Einaudi in prestigiosa casa d'epoca uso abitazione e/o studio elegante appartamento mq 120 completamente ristrutturato. Tel. 515.582.

IFIM
libero Cenisia (via Moretta) 2 camere tinello cucinino servizio dilazioni e/o permute tel. 748.718 741.2843.

IFIM
libero corso Monte Cucco luminoso piano alto salone camera tinello cucinino servizi volendo box doppio mutuo dilazioni tel. 748.718 741.2843.

IFIM
libero corso Francia (via [illegible]) in stabile d'epoca soggiorno 2 camere cucina servizi dilazioni e/o permute tel. 748.718 741.2843.

IFIM
libero presso piazza Statuto via Bonzanigo in casa d'epoca uso studio e/o pied-à-terre camera cucina servizi tel. 515.582.

IFIM
libero ristrutturato corso Peschiera: 2 camere tinello cucinino servizio ottimo uso ufficio. Dilazioni e/o permute. Telefonare 748.718 - 741.2843.

IFIM
libero signorile corso Sebastopoli ampio soggiorno camera tinello cucinino servizi dilazioni e/o permute tel. 748.718 741.2843.

IFIM
libero v. G. Reni angolo v. Baltimora luminoso soggiorno camera tinello cucinino servizi volendo box agevolazioni. Tel. 515.582.

IFIM
libero via Carlo Alberto in casa d'epoca 6 vani cucinotta servizi 100 milioni dilazionabili tel. 515.582.

IFIM
libero via Duchessa Jolanda prestigioso appartamento in stabile d'epoca salone soggiorno 4 camere cucina servizi dilazioni e/o permute tel. 748.718 741.2843.

IFIM
libero zona Martinetto in palazzina prestigioso appartamento di salone 4 camere cucina servizi box posto auto giardino condominiale mutuo dilazioni tel. 748.718 741.2843.

IFIM
occupati presso corso Agnelli stessa casa appartamenti di 2 camere tinello cucinino servizi termo ascensore dilazioni tel. 748.718 741.2843.

IFIM
occupato Mirafiori via Pio VII soggiorno 3 camere cucinotta box auto 55 milioni dilazionabili tel. 515.582.

IFIM
occupato corso Re Umberto in stabile signorile ampio ingresso camera cucina servizi. Dilazioni e/o permute. Tel. 515.582.

IFIM
San Paolo libero via Vigone luminoso soggiorno 2 camere tinello cucinino servizi 92 milioni dilazionabili tel. 515.582.

IFIM
zona Gassino libere ville di nuova costruzione panoramiche ottime rifiniture giardino privato dilazioni tel. 515.582.

IL PORTICO via Monginevro 1° piano 3 camere cucina servizio L. 70 milioni riscaldamento. Tel. 872.384 873.410.
IMPRESA vende ultimi alloggi in palazzina da 3-4 camere riscaldamento singolo L. 700 mila al mq mutuo e dilazioni Poirino frazione Marocchi via Tetti Nuovi di fronte chiesa. Tel. dalle ore 13 alle 20 al 626.867.

(continua)

VOLVO 360 GLT

Nuova berlina dal temperamento molto, molto sportivo.

Insieme alla Qualità e «Sicurezza Dinamica» tipiche della VOLVO, questa due litri a 5 porte ti propone valori tecnici di tutto rilievo come: cambio meccanico a 5 marce, motore a iniezione di 1986 cc/115 CV DIN, velocità 180 km/h, accelerazione da 0 a 100 km/h in meno di 11 secondi, spoiler anteriore e posteriore, ponte De Dion, sospensioni MacPherson, ruote in lega 5.5"x14" e pneumatici a profilo ribassato, sedili regolabili con supporto lombare.

VOLVO
Qualità e Sicurezza

Alessandria SA.GI.CAR di S. Gagliano - Via Duccio Galimberti, 11 - Tel. 64770 • **Asti CONSULCAR s.n.c. di Capuzzo e Maggiora** - Via E. Filiberto, 12/14 - tel. 55377 • **Biella (Vercelli) GARAGE CENTRALE s.n.c. di Pagella e Donis** - C.so Europa, 6 - Tel. 29850 • **Cuneo VAR s.r.l.** - C.so A. de Gasperi, 21/23 - Tel. 55466 - 55467 • **Alba (Cuneo) F.LLI VEGLIO** - Via Rossini, 12 - Tel. 49781 • **Saluzzo (Cuneo) F.LLI BORGNA s.n.c.** - Via Savigliano-Ruata Eandi, 30 - Tel. 43463 • **Borgomanero (Novara) FONTANA GIUSEPPE** - Via Novara, 95 - Tel. 81944-845068 • **Novara TOTAUTO s.r.l.** - V.le Roma, 34 - Tel. 453900 • **Torino ZUAN-CAR s.r.l.** - C.so Matteotti, 61 - Tel. 517983/530324/533415/535382/ - **Moncalieri** - Corso Savona, 17 - Tel. 641645 • **Torino ZUAN-SERVICE s.r.l.** - Via Cabalo, 35 - Tel. 595666 • **Vercelli BRICCO ANTONIO** - Via Monviso, 41 - Tel. 392150.

Blocco dei prezzi: a Settimo funziona

Il comune ha preparato un nuovo paniere d'accordo con gli operatori del centro commerciale

Prezzi bloccati al centro commerciale di Settimo, aperto un anno fa in via Cuneo al Borgo Provinciale. Il Comune, d'accordo con gli operatori del centro, ha preparato un nuovo «paniere» con una cinquantina di prodotti di prima necessità.

«Rispetto a quello precedente, tutti i prezzi sono rimasti invariati», *dicono all'ufficio commercio*, «ad eccezione del grana padano aumentato di 1200 lire il chilo (da 10.500 a 11.700) in seguito ad un aumento alla produzione, come dimostrato dalle fatture di acquisto. A confronto con gli altri negozi della città, i prezzi al centro commerciale sono inferiori di un buon dieci per cento, il che conferma la validità della nostra iniziativa».

Al centro di via Cuneo, ad esempio, il pane, tanto quello comune che quello speciale, costa 100 lire in meno rispetto agli altri negozi, e al bar la tazzina di caffè si paga ancora 350 lire.

Ecco i prezzi stabiliti dal Comune per i generi alimentari: pasta Barilla il kg. 970 lire; riso Lara Maratelli kg. 1,900 lire 2140; olio di semi vari «Topazio», 1040 il litro; olio d'oliva «Sasso», un litro 3340; pelati Cirio il kg. 720; vino rosso Botticello 790 il litro; piselli Cirio gr. 500, lire 640; caffè Lavazza qualità rossa gr. 200 lire 1820; tonno Riomare gr. 182 lire 1410; Dixan fustino kg. 4,800 lire 9370; macelleria equina: fettine anteriori il kg. 8900, spezzatino il kg. 5000, coscia posteriore il kg. 11.000; macelleria bovina: bollito di vitello con osso 4500 il kg., coscia 9950 il kg., spezzatino 5950, fettine 7980; pollo 2050 il kg.; pane comune e toscano, pezzatura superiore ai gr. 200 lire 1100 il kg., pane comune e toscano pezzatura inferiore ai 200 gr. lire 1200, pane speciale il kg. 1300, torcetti al burro gr. 400 lire 1750, tronchetto al cioccolato gr. 350, lire 1200.

Pescheria: sardine e alici il kg. 1800, polipi 4000, cozze 1800. Gorgonzola il kg. 5700; grana padano 11.700 il kg., Fontal 6100 il kg., Emmenthal 5600; patate 10 kg. lire 2900; mele 4 kg. lire 2000, banane il kg. lire 1500; carote il kg. 600.

HANNO UCCISO I CARABINIERI «NON SI ASPETTINO PIETA'»

Il pubblico ministero ha chiesto l'ergastolo per i banditi che assalirono la corriera Torino-Cavour e assassinarono i tre militi di scorta

«Gli assassini dei carabinieri non meritano pietà». Il pubblico ministero Maddalena ha chiesto la condanna all'ergastolo dei fratelli Nunzio e Calogero Consales e di Gaetano La Rosa. Secondo la pubblica accusa Emanuele Vellonio meriterebbe 30 anni di carcere e i due basisti Carlo Cucci e Francesco Cannizzaro dovrebbero essere condannati a 13 anni di prigione ciascuno.

Sono gli uomini che, la mattina del 24 marzo 1980, hanno progettato la rapina al sacco postale sulla corriera di linea Torino-Cavour ma che, sorpresi dai carabinieri, hanno ucciso i brigadieri Paolo Centroni e Sergio Petruccelli e il carabiniere Giuseppe Demontis.

NUNZIO CONSALES

FRANCESCO CANIZZARO

Il pubblico ministero ha pronunciato un'arringa di quattro ore. Cucci e Cannizzaro, quest'ultimo ex postino, avevano dato le «dritte» al commando spiegando che l'assalto alla corriera avrebbe dovuto avvenire di lunedì *«quando non c'è quasi gente e si trova più denaro»*. In realtà il sacco era pieno di assegni che non potevano essere cambiati in denaro.

Sul pullman sono saliti Nunzio Consales, Vellonio e La Rosa. Calogero Consales con una «127» seguiva la corriera.

I banditi si sono accorti solo all'ultimo momento che c'erano anche tre carabinieri e hanno sparato senza esitazioni. I militi sono rimasti inchiodati sui sedili.

Vellonio, questo è certo, non ha sparato e si è costituito alla polizia. Per questo il pubblico ministero ha chiesto che la sua sia una condanna a trenta anni. Gaetano La Rosa è il solo latitante.

Incidente a S. Benigno donna ferita

Un serio incidente, fortunatamente senza tragiche conseguenze, è avvenuto nelle prime ore di lunedì pomeriggio sulla strada provinciale che congiunge Chivasso a San Benigno.

Un camion «Fiat 50» ha tamponato con violenza una Simca 1000 guidata da Rosa Lambrosa, 37 anni, abitante a San Benigno in via Fiume 10 che ha riportato un trauma cranico ed ematomi sparsi in tutto il corpo.

Il conducente del camion, Camillo Fepponi, 48 anni, abitante a Verolengo, in prossimità della fabbrica «Ceramiche della Langa» presso la quale doveva effettuare un carico, in un momento di distrazione, non ha visto l'autovettura della Lambrosa che procedeva lentamente: lo scontro è stato inevitabile.

La donna, sotto choc, è stata immediatamente trasportata all'ospedale di Chivasso

GALLERIA
BODDA
Via Cavour 28
Torino - Tel. 512.762
MOSTRA MERCATO
Antiquariato
Dipinti dal XVI al XIX Secolo
Mobili - Porcellane
Sculture - Orologi
Orientalismo e collezionismo
Orario: 10-12, 16-19,30

Pinerolo e la cavalleria un binomio indissolubile

Lo ha dimostrato ancora una volta l'enorme successo del concorso ippico dedicato a Francesco Baracca - C'erano 138 concorrenti

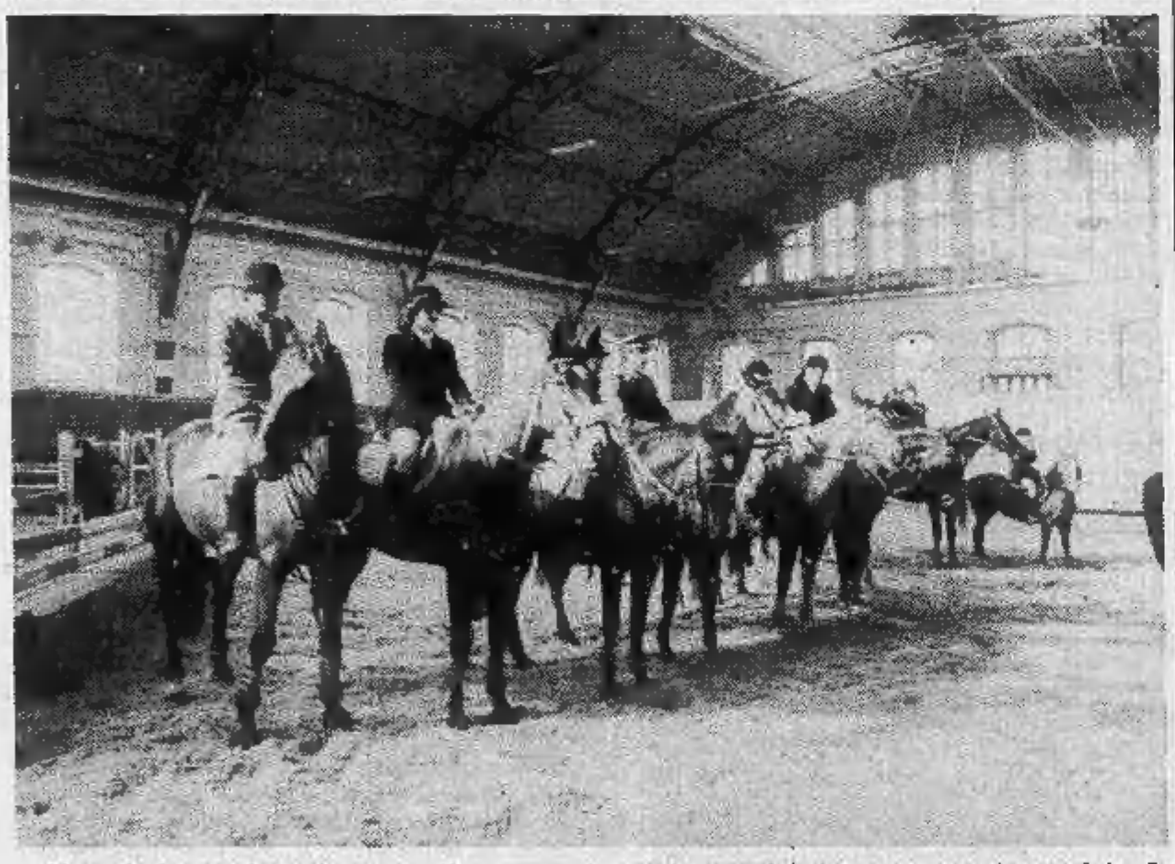

Pinerolo ha confermato ancora una volta la sua vocazione di città della cavalleria con il grande successo di partecipanti e di pubblico al Concorso ippico interregionale dedicato a Francesco Baracca. La manifestazione (che doveva già svolgersi durante la bellissima mostra sulla figura dell'aviatore e sull'ambiente «belle époque» della città agli inizi del secolo) era stata rimandata per l'inclemenza del tempo e spostata all'interno della «Cavallerizza Caprilli», uno dei maneggi più belli

Il successo è venuto ugualmente, poiché alle gare divise in tre categorie hanno partecipato ben 138 cavalieri e 165 cavalli. I concorrenti, amazzoni, militari ed anche molti giovani oltre ad esperti cavalieri, si sono disputati i premi della «categoria di precisione», il trofeo dedicato a Francesco Baracca (categoria libera a tempo) e la coppa «Arma di cavalleria» (categoria libera mista).

L'ippica sta trovando sempre nuovi appassionati che hanno scoperto nell'equitazione uno sport completo. Le grandi doti dei cavalli ed il fascino di una passeggiata in campagna in groppa ad un destriero hanno moltiplicato i frequentatori dei maneggi. Ieri molti giovani nel gran numero di spettatori (presenti tra l'altro i generali Renato Lodi, comandante la Regione militare Nord-Ovest, e Giuseppe Valero, oltre al sindaco di Pinerolo Francesco Camusso) hanno chiesto informazioni ai «praticanti» per poter avviare i primi passi in questo sport.

Fienili in fiamme panico in Val Susa

In pochi giorni cinque incendi - Si è quasi certi ormai che ci sia un piromane

Un altro fienile e un'abitazione civile sono stati distrutti da un incendio nella prima mattina di ieri a Bussoleno, in media Val di Susa. E' il quinto incendio che distrugge dei fienili in soli 15 giorni.

Erano circa le 5 di mattina quando i vigili del fuoco del distaccamento di Susa sono stati chiamati perché un'abitazione della frazione Righettera di Bussoleno, di proprietà di Luigi Richetto, era in fiamme. In pochi minuti sono arrivati sul posto; ma il fuoco, che aveva trovato facile sviluppo nel legname e nel fieno, aveva ormai distrutto completamente l'alloggio civile del piano terra.

Sono poi giunti anche i vigili volontari di Bussoleno e solo dopo alcune ore di lavoro l'incendio è stato completamente domato.

Il continuo verificarsi di questi incendi nell'arco di pochi giorni suscita sempre più paura nella popolazione. Diventa infatti sempre più consistente l'ipotesi che siano provocati da un piromane. Il primo incendio a fienili si era infatti verificato alla frazione Grangia di San Giorio il 27 ottobre scorso.

Tre giorni dopo, a Vaie, le fiamme si sono alzate dall'azienda agricola dei fratelli Listello e successivamente dalla fattoria di Antonio Rossi, alla frazione Traduerivi di Susa. La scorsa settimana due fienili si sono incendiati a Mattie per cause ancora una volta ignote.

Record: 14 figli 9 nipoti

Il console francese e Torino ha premiato sabato con una medaglia d'oro Emma Quarello. Ecco la sua storia.

Francisque Quarello, autista presso una ditta di trasporti, nato nel 1923 a Lione, e sua moglie, nata nel 1928 a Fribourg (Svizzera) si sono sposati a Rives (Isère) il 26 maggio 1956. Dei 14 figli, 7 femmine e 7 maschi, 11 sono nati in Francia, gli ultimi 3 ad Avigliana-dove la famiglia si è trasferita dal 1963, i genitori del signor Quarello essendo originari di Torino. I figli sono nati da maggio 1949 a luglio 1968, uno è deceduto accidentalmente all'età di 8 anni.

Questa famiglia unita, cordiale e simpatica conta ora, oltre i 13 figli viventi, 9 nipotini.

Guerriglieri palestinesi in Comune

Nemer Hammed, rappresentante Olp in Italia e Wasim, membro dell'Olp di Roma, sono stati ricevuti ieri a Palazzo civico dal sindaco Diego Novelli.

Nell'incontro si è parlato dei problemi dei palestinesi in Libano, anche in vista del prossimo invio di medicinali, medici e materiali vari e dell'ospitalità offerta dal Piemonte a 50 feriti libanesi.

DICHIARAZIONE DI MORTE PRESUNTA
Il Presidente del Tribunale di Torino, invita chiunque abbia notizie di GIUSEPPE CAVAGLIA' nato a Santena il 24-1-1930 ed ivi residente Via Broglietta 58 scomparso il 21-2-1972 a farle pervenire a codesto Tribunale entro 90 mesi dalla pubblicazione.
Avv. Colonna

TAPPETI D'ORIENTE
SABET
Piazza Madonna degli Angeli 2
Tel. 553.022 - 556.142

PIANOFORTI A NOLO
da lire 30.000 mensili
AMPIA SCELTA
C.so V. Emanuele, 80
TORINO
Tel. 544.658
RESTAGNO

Tutti i martedì Stampa Sera dedica due pagine ai problemi delle elementari

UN GIORNO A SCUOLA

Molto lavoro nel futuro dei maestri

Popolazione scolastica Anni 80, decremento sì - decremento no: questo è il problema? Si è fatto un gran parlare, in questi ultimi tempi, del decremento della popolazione scolastica, mettendone soprattutto in luce quelle conseguenze che, sotto certi punti di vista, potrebbero essere considerate negative. Le premonizioni sembrerebbero di questo tipo: attenti maestri che presto vi troverete di fronte ad aule deserte! Il che significa in altre parole: senza posto di lavoro. Ma è vero?

Al momento attuale si direbbe di no. Almeno per quanto riguarda la situazione complessiva della provincia di Torino. E' ben vero che si sono soppresse diverse sezioni di scuola materna e classi elementari, ma non è men vero che, per l'anno scolastico 1982-83, il provveditorato agli studi della nostra provincia non ha potuto accogliere tutte le motivate richieste per l'istituzione di nuovi posti di tempo pieno, di attività integrative, di sostegno. Dunque siamo ancora lontani dalle allarmistiche previsioni. Tuttavia il problema è reale: diminuisce la natalità e il fenomeno, al momento attuale rilevabile solo in alcune zone del Paese, investirà nel futuro certamente tutto il territorio.

Personalmente mi trovo ad operare in una situazione di relativa stabilità numerica. Il che significa stabilità di lavoro, stabilità di personale, possibilità di programmare in una situazione di sicurezza, al riparo di mutamenti sconvolgenti. Tutto positivo? Sì, ma... situazione stabile può significare anche situazione statica, mancanza di spinta al rinnovamento. E questo è senza dubbio un aspetto negativo. Perché il mutamento verrà, verrà dal di fuori e ci troverà, ancora una volta, impreparati.

Le realtà sono oggi molto diversificate. Forte incremento di popolazione in certe zone; sostanziale decremento o stabilità in altre, in corrispondenza di diversi fenomeni sociali (immigrazione, rientri, spostamenti massicci per iniziative di edilizia popolare, ristrutturazione dei centri storici, ecc...). Ma è prevedibile, a medio termine, un pareggio dei conti, le situazioni finiranno per omologarsi, presentando ovunque le caratteristiche di un fenomeno già verificatosi in altri Paesi europei: quello della crescita zero.

Come prepararsi a questi eventi? Non certo vagheggiando un ritorno all'incremento demografico: non è di questo, credo, che abbiamo bisogno. Ma individuando risposte positive per una collettività che si auspica più cosciente e consapevole dei problemi educativi. Ciò che occorre chiedersi è: «Come dovrà essere la scuola dei prossimi anni, per rispondere alle mutate esigenze sociali?». *In una società che muta, la scuola non può rimanere ancorata a modelli pedagogici ormai superati.*

La richiesta è, già oggi, quella di un servizio scolastico quantitativamente e qualitativamente superiore, per attuare il quale occorrono, oltre a strutture adeguate (ma questo è un altro grosso discorso che investe i problemi dell'edilizia scolastica, delle strutture, materiali e sussidi), più addetti ai lavori, con una preparazione professionale specifica ed approfondita. Penso in particolare all'anticipo dell'obbligo scolastico ai cinque anni; alla generalizzazione di un orario prolungato nelle scuole elementari per permettere lo svolgimento di programmi più ricchi di contenuti culturali; penso ad una effettiva integrazione dei bambini handicappati, sin dalla scuola materna, con personale di sostegno realmente specializzato e numericamente adeguato al bisogno.

C'è lavoro nell'avvenire degli insegnanti: tanto. Non occorre fare più bambini; occorre fare una scuola migliore, per quelli che ci sono, per quelli che ci saranno.

G. Malguzzi Bertone
direttrice didattica
I Circolo - Ciriè

«Io giornalista»

Giorni fa s'è tenuta a Roma, nella Sinagoga ebrea, una cerimonia che equivale alla nostra cresima; essa si è conclusa con una strage antisemita, che ha sconvolto il cuore di tutti, perché non era mai accaduta una cosa simile, neanche negli anni più bui dell'Italia. Alcuni killer, forse palestinesi, hanno dilaniato, con raffiche di mitra e bombe a mano di fabbricazione sovietica, due bambini che uscivano dalla sinagoga.

Un bimbo di due anni è morto e il suo fratellino di quattro è moribondo: ora questa famiglia è stata distrutta (malamente) dall'atto di ferocia bestiale degli assassini, che non sono stati presi dalla polizia che circondava il locale, e da questo si può vedere la loro furba organizzazione. Questo commando terrorista, che ha organizzato la tremenda strage, si chiama «Giugno Nero».

Come sappiamo tutti, in questo momento ci sono due grandi potenze sempre in concorrenza: America e Russia. Si può vedere che la prima ha contribuito a dare una terra allo Stato d'Israele, mentre la seconda ha fornito armi ai palestinesi profughi.

Se nel mondo non vi fossero odio e razzismo, queste cose non accadrebbero; ma bisogna anche comprendere che i palestinesi profughi, cioè senza terra fissa e che sono sparsi per il mondo, ove non hanno mai trovato casa, ora sono furibondi e ammazzano anche le persone innocenti.

Poi bisogna dire anche che l'Italia è sempre stata ed è, come vediamo, un campo di battaglia, dove sono successe, succedono (e non vorrei dire succederanno), guerre, massacri, stragi e attentati. Specialmente a Roma, dove fanno passare killers, assassini, brigatisti, terroristi, bisognerebbe spedire moltissimi agenti della Digos per fermare il terrorismo, che trascina con sé morte, dolori, disperazioni e terrore, che infestano il mondo solo di tragedie e contemporaneamente di dolori.

Fabio D'Angelo
5ª A Scuola Falletti di Barolo
Ins. Irma Gatta

Mamma, papà e... nonni nelle lettere dei bambini

Questo specialissimo epistolario esce dalla scuola «Anna Frank» Vi si può «leggere» come vivono, e prim'ancora sentono il rapporto con i genitori, ma anche la loro autenticità di bambini

Una lettera a mia madre

Cara mamma, come stai?

Tu sei molto brava e io ti voglio molto bene. Però si sa che tutti alcune volte sbagliano e anche tu sbagli. Tu, mamma, sei fin troppo brava con me e con i miei fratelli. Cerchi di fare il possibile per accontentare tutti in famiglia. Quando abbiamo bisogno di indumenti, tu li fai prima a tutta la famiglia e per ultimo fai quelli per te.

Qualche volta perdi la pazienza e ci dai qualche schiaffo. Da una parte fai bene a darci gli schiaffi perché facciamo arrabbiare, però fai abbastanza male fisicamente! Quando ci troviamo in difficoltà tu cerchi di avere tempo per aiutarci sempre; quando puoi, ci dai consigli. Insomma, come mamma sei dolce come lo zucchero. Sei alta, hai gli occhi marrone scuro, i capelli neri, la pelle scura. Secondo me hai la pelle scura perché sei mezza veneta e mezza sarda e i sardi hanno tutti le pelle scura, come il nonno. A parte l'abbronzatura, il nonno ha la pelle molto scura.

Sei fine nei movimenti e nell'aspetto fisico. Dolce come la marmellata. Sei intelligente, anche se non hai fatto molte scuole. Adesso concludo la lettera con una nave carica di bacioni e abbracci. Un ciao da Anna.

Anna

Il carattere

Mia mamma, secondo me, ha fin troppa pazienza con me e con i miei fratelli! Quello che chiediamo, cerca di soddisfarci e di fare il più possibile. E se una cosa è impossibile, lei ci spiega il perché non l'ha fatta. Quando la facciamo arrabbiare, lei trattiene la pazienza. Qualche volta ci chiede perché facciamo così. Anche noi qualche volta, se siamo arrabbiati con qualcun altro ce la prendiamo con chi è più debole o che è paziente come mia mamma. Quando tutto è passato, mia madre dice di controllarci di più.

Mia madre, secondo me, quando non la faccio arrabbiare è dolce come il miele. Qualche volta, quando mi è passato il malumore e che l'ho fatta arrabbiare, mi pento e mi sgrido da sola. A mia mamma piace molto la tranquillità; infatti le piace stare da sola in casa e concentrarsi su qualcosa. Insomma sul carattere di mia mamma dico solo che è brava e le voglio bene più di quel che pensate voi.

Alla mia cara mamma.

Cara Mamma, qui ti sta scrivendo Paola. Adesso ti scriverò una lettera segreta. Descrivo il tuo carattere, l'aspetto fisico ecc.

Adesso ti descriverò (ho ripetuto un po' le cose, ma credo che mi capisci).

LA 2A DELLA «TOSCANINI»

Scrivo una lettera a mia nonna.

Nonna, se urli troppo, alla fine diventerai muta. A me piace venir da te, soprattutto per veder voi e gli animali (Bise, Minu, Magona, Titti) e andare alla cascina, anche se certe volte non mi piace andarci. A me dispiace che tu abbia mal di cuore, come dispiace a te che sia morto il mio padrino Giorgio. Io con te non è che vada tanto d'accordo. Io dico sempre che non ci voglio più tornare, ma quando devo venire il non vedo l'ora che arrivi il momento. Se non ci fossero i gatti o il cane, non mi piacerebbe stare, perché non c'è niente da fare. Invece con i gatti è bello starci. A me dispiace molto della morte di Matisse, perché era un gatto così affezionato a me, che quando lo prendevo in braccio mi faceva le fusa.

Sara

L'aspetto fisico

Mia mamma ha i capelli neri, gli occhi castani scuri, la pelle scura. E' alta, magra, fine nell'aspetto fisico, bella ecc. Adesso concludo la lettera (sotto-descrizione), con tanti bacioni per la mia mamma e con un ciao! Anzi, con 3 (tre) ciao!

Paola

* *

I miei genitori sono bravi se siamo bravi, cattivi se siamo cattivi. Mia mamma sta sempre in casa a fare i lavori. I miei fratelli la fanno disperare: sono sempre io che devo subire.

Mia madre non dice mai niente a mio padre, sennò li picchia. Però per me mio padre e mia padre sono sempre bravi.

Mio padre fa l'operaio Fiat. Racconta sempre dei maltrattamenti che gli fanno alla Fiat.

Emanuele

La parola al direttore didattico, all'insegnante e soprattutto ai bambini

CON I VOSTRI FIGLI

Disegni da «Con gli occhi dei bimbi» di Tonucci, Fabbri.

La 2 B DELLA «RAYNERI»

Tremila supplenti senza stipendio «Continuiamo a lavorare gratis»

Un'altra mazzata è caduta sulla testa di persone deboli e facilmente attaccabili: i supplenti delle scuole elementari. Infatti, il governo ha sospeso dal mese di agosto (e in alcune province d'Italia, dal mese di marzo) il pagamento degli stipendi. Considerando che questi lavoratori hanno già tutta una serie di problemi, questo è veramente il massimo!

Quali vengono addotte per giustificare questo gravissimo abuso? La cifra che il governo ha stanziato per il pagamento dei supplenti per l'anno scolastico si è rivelata largamente insufficiente. Non si tratta di un errore e non è un caso, ma di una manovra politica ben precisa, tesa a contenere il deficit della spesa pubblica sulla pelle di una delle categorie già facilmente ricattabili. La situazione non è risolvibile fino a che non verrà approvato il bilancio per l'anno scolastico 1982-83, quindi fino a gennaio 1983.

E chi ci assicura che la cifra stanziata per il prossimo non sia nuovamente insufficiente? Con tutto ciò, i supplenti continuano a lavorare gratis e, nello stesso tempo, si trovano a dover far fronte a tutti i problemi di sopravvivenza che il mancato stipendio comporta. Questo significa far vacillare ulteriormente una categoria di lavoratori che ha una giusta collocazione dal punto di vista professionale e contrattuale all'interno della scuola.

Infatti, lo sciopero del 21 ottobre, indetto dal sindacato solo per i supplenti, è servito a discriminare ulteriormente gli insegnanti di ruolo da quelli non di ruolo.

Da queste esperienze è nata l'esigenza di parte dei supplenti di riunirsi per discutere in maniera più approfondita questi problemi e di formare un coordinamento che si occupi di queste questioni nel tentativo di risolverle, creando un collegamento (finora quasi inesistente) tra le varie realtà.

Dalle riunioni del coordinamento sono emersi questi punti principali:

— Il problema dell'occupazione, che è ancor più drammatico per chi, come i supplenti, presta lavoro nero allo Stato senza alcuna garanzia, si pensi alle assunzioni annuali a tempo determinate da parte dei direttori didattici, spesso compiute in maniera arbitraria e discriminante, oppure si pensi al licenziamento cui sono incontro i supplenti alla fine della nomina.

— Unità dei lavoratori, che significa avere la possibilità di esprimere tutte le potenziali e reali capacità di lotta, attraverso una mobilitazione che coinvolga tutti i lavoratori.

— Forme di reclutamento: il concorso che va assolutamente combattuto e rifiutato, in quanto si svolgerà con criteri selettivi e clientelari e che si ridurrà a una «guerra dei poveri» per la conquista del «fantomatico posto» (621 posti, 8000 e più partecipanti nella provincia di Torino).

Le proposte emerse nelle riunioni del coordinamento sono:

1) aumento dei posti di lavoro attraverso: *a*) trasformazione delle classi a tempo normale in classi a tempo pieno; *b*) utilizzo di personale per attività di laboratorio, biblioteche ecc.; *c*) rifiuto dello straordinario obbligatorio; *d*) riduzione del numero degli alunni per classe; in contrapposizione al concorso, l'immissione in ruolo attraverso graduatorie.

Angela
Elisabetta Ambrosino
del Coordinamento Supplenti Scuola Elementare

● **Sullo stesso tema, il prossimo martedì, ospiteremo l'intervento di un dirigente sindacale**

La violenza dei «grandi» nei racconti dei bambini

Martedì scorso abbiamo pubblicato una ricerca sulle che una classe elementare, la V A della «Castello Mirafiori», ha realizzato dopo essere stata a teatro, alla rappresentazione della fiaba Hansel e Gretel. Ai bambini l'insegnante Maria Catania ha chiesto di confrontare le emozioni suscitate in loro dalla finzione teatrale. È così iniziata l'indagine: in una parte sono state raccolte le osservazioni sulla violenza nella città, dall'altra le paure «tipiche» dei bambini. Oggi completiamo la pubblicazione dei lavori, con un intervento di una psicologa, la dottoressa Elena Sormano.

Per me la vita del cittadino non è tranquilla perché molti ragazzi si dànno alla droga, avvengono degli attentati, molte rapine e io la mattina quando vado a scuola o la sera quando escono i miei genitori, ho paura, perché al telegiornale e dal giornale sento che molta gente viene rapita e perché queste persone vengano rilasciate i banditi chiedono un forte riscatto. A me dispiace molto quando sento che molti ragazzi si drogano perché spesso ciò vuol dire che la vita della loro famiglia è critica e che ci sono delle liti. Prima delle vacanze io e mia cugina siamo andati a giocare, vicino casa mia, c'era venuta sete, ci siamo avviate alla fontana per bere. Mentre stavamo andando alla fontana abbiamo visto un uomo con un coltello in mano e ci siamo messe a correre. Talmente era grande la paura mi sono venuti i brividi. Vicino a casa mia ci sono molti delinquenti, e io ho molta paura, invece vicino casa di mia nonna la sera vedo dal balcone dei ragazzi che si drogano. L'altra sera mi sono affacciata ed ho visto una macchina senza ruote, perché gliele hanno rubate.

Luisa Cantalio

***

Un cittadino oggi, non può mai star tranquillo, perché in città, ci sono molte cose che ci fanno paura come per esempio la droga. Mio papà una sera era affacciato al balcone che dà sulla via, ha visto un ragazzo che sembrava aspettasse qualcuno. Dopo un po' di tempo arrivò un automobile e si fermò proprio lì. Guidava un ragazzo che gli diede in mano qualche cosa, egli gli diede dei soldi e, dopo che la macchina ripartì, si drogò con una siringa che aveva in tasca.

A me una volta, mentre ero in pullman con la mamma, hanno rubato il borsellino. Ella nemmeno se ne era accorta, quando però è scesa e stava per fare degli acquisti non lo trovò più.

L'anno scorso ho sentito che una signora che aveva la pelliccia era appena uscita dal cimitero e una signora le si è avvicinato facendo finta di essere suo marito. Ella cercava di difendersi ma l'uomo, sempre finta, le prese la pelliccia e se ne andò via.

Io, quando devo andare da qualche parte ed è già un po' buio ho paura e devo passare nelle vie dove c'è tanta gente e dove è bene illuminato dai lampioni. Quando devo proprio passare per forza in posti dove ci sono dei ragazzi e dove non è illuminato dai lampioni ho una paura matta e cammino velocemente. Io ho anche paura di vedere un ragazzo drogato o che si droga.

Barbara Sordini

**

Anch'io penso che la vita in città non è tranquilla perché si sentono sempre al telegiornale notizie di rapimenti, di ragazzi che si drogano, forse per motivi di famiglia oppure perché si lasciano convincere dagli amici e poi ci sono anche molti attentati ecc. Ad esempio mia zia che va a lavorare in fabbrica, lasciava tutte le mattine le chiavi ai suoi figli per non svegliarli. Una mattina i miei cugini hanno chiuso bene e a mezzogiorno si sono trovati in casa sottosopra.

Ho sentito anche dire che una mia amica mentre stava attraversando la strada ha incontrato un maniaco, che l'ha spinta, mentre stava arrivando una macchina che l'ha investita.

Un giorno mentre stavo andando a comprare, ho visto che una signora gridava aiuto perché un uomo le aveva rubato la borsa e il portafoglio.

Infine nei giardini del mio condominio ci sono tanti pini e alberi e passando di là si vede sempre qualcuno che si droga oppure siringhe abbandonate per terra. Alla mattina si vedono anche macchine senza fanali, con le ruote bucate oppure le rubano. Io quando vado a fare commissioni per mia nonna o mio papà di sera sono mai tranquilla perché ho paura di trovare delinquenti. Così anche mio fratello e i miei genitori hanno paura.

Grazia Caputo

**

Le mie paure sono parecchie, per esempio vedo delle persone sotto il letto o dentro l'armadio che mi fanno delle smorfiacce. Di quando ero piccola mi ricordo un sogno che avevo nominato «La luce assassina». L'ho chiamata così, perché c'era un'arpetta con dentro un occhio luminoso che uccideva le persone. Io ho sentito dire in giro che c'è un maniaco che fa spaventare le persone e la mamma mi ha detto che quegli uomini sono pazzi, ed è meglio evitarli e di non aprire la porta a nessuno se non lo conosco.

Ilaria D'Elia

Ho paura di stare solo perché credo che qualcuno cerchi di entrare; ho paura anche di andare a fare la spesa di sera tardi perché per le strade non c'è quasi nessuno e mi sembra sempre di essere seguito. Io di alcune cose ne parlo con i miei genitori, altre no.

Elena De Giulio

«Aiutarli a crescere»

Quello che balza evidente — leggendo i lavori dei bambini — è che la maggior parte delle loro paure è assimilabile alle paure di noi adulti, mutuate dall'ambiente (tutt'altro che tranquillizzante) in cui viviamo. Come noi, i bambini hanno paura dei furti, degli scippi, della droga, dei rapimenti, delle catastrofi naturali (alluvioni, terremoti, ecc.).

Si direbbe che i pericoli reali abbiano più peso, nella formazione delle paure, che gli impulsi e i conflitti profondi.

Cosa che, peraltro, non stupisce, se si pensa che il modo in cui noi percepiamo il mondo, assorbiamo atteggiamenti e valori, strutturiamo la realtà in cui viviamo, dipende in larghissima parte dall'apprendimento, cioè dalle esperienze che ci legano all'ambiente.

E questo ci riporta — una volta di più — al ruolo dell'educatore, sia nell'ambito familiare sia in quello scolastico. Ruolo che può correttamente configurarsi in termini di osservazione attenta e puntuale delle manifestazioni del bambino, analisi delle situazioni che creano disagio, intervento teso a fornire al bambino gli strumenti per capire, affrontare, risolvere i problemi che gli si presentano.

Perché, in fondo, quello che i bambini ci chiedono non è di annullare miracolisticamente le loro paure, ma di aiutarli a crescere non paralizzati.

Elena Sormano
psicopedagogista

* Io conosco molte paure, alcune le ho anch'io, altre assolutamente no. La più sciocca a cui credevo e ne avevo paura era l'esistenza dei marziani, infatti ogni tanto, quando ci sono le stelle, si vedono a tratti e io credevo che erano dischi volanti venuti per attaccare la Terra. Le paure che hanno un po' tutte le persone sono tre: la paura di trovare i ladri in casa, la paura che succeda qualche disgrazia ed infine la paura di qualche catastrofe naturale (alluvione, terremoto, ecc.).

Luca S.

Truffa sul gas un arresto a Voghera

VOGHERA — Una vasta indagine è in corso in tutta la Lombardia per scoprire gli organizzatori di una truffa [redacted] grosse proporzioni in danno dello Stato. L'inchiesta ha preso l'avvio da un'operazione della Guardia di Finanza di Voghera che ha portato all'arresto del gestore di un distributore [redacted] gas per autotrazione di Montebello [redacted] Battaglia, Cesare Rossi, di 52 anni.

Nei serbatoi della sua stazione [redacted] servizio, situata sulla provinciale Bressana-Salice, in prossimità dell'incrocio con la statale Padana Inferiore, i finanzieri hanno trovato circa [redacted] quintali di gas domestico che veniva venduto [redacted] gas per autotrazione. Il Rossi, accusato di contrabbando di oli minerali, è stato interrogato dal procuratore della Repubblica di Voghera, Simi De Burgis, il quale avvalendosi della recente legge sulla carcerazione del luglio scorso lo ha rimesso in libertà sottoponendolo alle norme della sorveglianza speciale.

Sembra che il Rossi ignorasse [redacted] il tipo di gas che gli veniva fornito, anche perché, come ha dichiarato al magistrato,è praticamente impossibile accertarlo. [redacted] passaggio del gas dall'autobotte al contenitore del distributore [redacted] regolato da un particolare congegno che impedisce al titolare, [redacted] non [redacted] complice dell'organizzatore della truffa, di stabilire la qualità del prodotto.

Non si esclude che nel contrabbando siano implicati altri distributori, per cui l'inchiesta coinvolgerà i rivenditori di gas per autotrazione non solo della Lombardia [redacted] di tutta l'alta Italia. La vendita di gas per uso domestico, invece di quello per autotrazione, procurava ai responsabili della colossale truffa ingenti guadagni.

e. g.

[redacted] mancato

Giovanni Bosco

Lo [redacted] il figlio **Mario** [redacted] **Anna** [redacted] l'adorata **Daniela**; parenti, amici. I funerali mercoledì, [redacted] 10,15 dall'abitazione, via Clementi 23. La presente [redacted] partecipazione e ringraziamento.
— **Torino**, 16 novembre [redacted].

Le famiglie **Bonetto** [redacted] **Cavaletto**, profondamente commosse, partecipano [redacted] dolore di Mario.

E' mancato il

[redacted] **Giuseppe Danesro**

anni 92

Lo piangono [redacted] moglie [redacted] **Domenica**, le figlie **Giuseppina** vedova **Delzoppo**, **Francesca** [redacted] marito **Emilio Mosca**, familiari tutti. Funerali mercoledì, [redacted] 15, via Volpiano 96
— **Brandizzo**, [redacted] novembre 1982

E' mancato

Giuseppe Gavello

Lo piangono la moglie **Olga Canavese** e parenti tutti. Funerali a Camerano Casasco (At) ore 15 giorno 15-11-1982
— **Cortazzone d'Asti (At)**, 15-11-1982.

Dipendenti [redacted] **Sampaolo di Bra, Caramagna e Sommariva Bosco** partecipano al lutto della famiglia [redacted] direttore Casarone rag. Emiliano [redacted] il decesso del suocero

Enrico Cavalieri

— **Bra**, 16 novembre 1982.

[redacted] mancato all'affetto dei suoi cari

Pietro Longo (Mario)

[redacted] annunciano la figlia, il genero, il nipote con la fidanzata, fratello, cognata e parenti tutti. Funerali il giorno 17 alle ore 10,15 nella parrocchia Santa Rita. La presente è partecipazione [redacted] ringraziamento [redacted]
— **Torino**, 14 novembre 1982.

[redacted] mancata

Maria Teresa Ferroglio in Giuliano

Lo annunciano marito, figlio, nuora, nipotino. Funerali oggi ore 15 parrocchia Pianezza
— **Pianezza**, 16 novembre 1982

La Direzione Distribuzione Diretta del Gruppo Finanziario Tessile S.p.A. prende [redacted] parte al lutto del geom. Livio Balactava per la scomparsa della madre signora

Maria Negro ved. [redacted]

— **Torino**, 16 novembre 1982.

Partecipano i colleghi:
Gianna Adreani
Mirella Benolli
Mariagrazia Carva
Anna Castaldelli
Gianmaria Galbani
Vincenzo Migliasso
Donatella Morandi
Maria Moschella
Maurizio Murero
Luciano Parsani
Graziella Peroglio
Cesare Ronchini
Giancamillo Sierpone
Roberto Tarantini
Marcello Versino

E' mancato

Lorenzo Gallo

Cav. Vittorio Veneto

[redacted] lo annunciano il figlio **Giovanni** [redacted] **Gina**, i nipoti **Maria Vittoria, Mauro, Ilario** e il piccolo **Daniele**, l'affezionata **Rita, Amedeo** e **Vittoria**, parenti tutti. Funerali mercoledì 17 ore 10,15 partendo da [redacted] Fréjus [redacted]. La presente è partecipazione e ringraziamento.
— Torino, 14 novembre 1982.

Le famiglie **Gallo** e **Agus** piangono l'indimenticabile zio e cognato **LORENZO.**

Condomini e inquilini dello stabile [redacted] **via Galdano** [redacted] partecipano al lutto [redacted] geom. Gallo per la scomparsa del **PADRE.**

E' [redacted] all'affetto dei [redacted] cari

Gemma Cane ved. Borelli

L'annunciano addolorati la figlia **Aurelia**, il genero **Walter Romani**, gli adorati nipoti **Paolo** e **Flavio**, parenti tutti. Funerali mercoledì 17 corrente ore 8,45, Ospedale Molinette.
— **Torino**, 14 novembre 1982.

Maria Teresa Audoli, Gianni e la sua famiglia partecipano con vivo dolore al lutto [redacted] Lilla per la scomparsa della mamma

DOTT.

Gemma Cane Borelli

— **Torino**, 15 novembre 1982

I **Colleghi** della [redacted] partecipano al lutto [redacted] dott.ssa Aurelia Romani Borelli per la [redacted] della [redacted]

prof. Gemma Cane ved. Borelli

— **Torino**, 15 novembre 1982.

Cristianamente è mancata all'affetto dei suoi cari

Rosa Spagnolini in Negri

anni 84

Addolorati l'annunciano il marito **Luigi**, i figli **Agostino** [redacted] la moglie **Rita**, **Silvia** con il marito **Franco**, i nipoti **Riccardo** [redacted] e le piccole [redacted] e **Francesca**, parenti tutti. Funerali mercoledì [redacted] 14,30 da via Deganis 90 indi la cara salma proseguirà per Borgaro. La [redacted] è partecipazione e ringraziamento.
— **Torino**, 14 novembre 1982

I consuoceri **Giuseppe** [redacted] **Girivetto** partecipano [redacted] dolore del genero per la perdita della **MAMMA.**

Dopo una vita di silenziosa dedizione alla famiglia ha lasciato i suoi cari

Nicola Marcolungo

Lo annunciano con profondo dolore i figli [redacted] **Teresa, Antonio** con **Carla**, sorelle, fratelli, cognati e parenti tutti. I funerali mercoledì 17 corr., ore 8,30 [redacted] ospedale Martini, via Tolana, per la parrocchia Maria Santissima Regina delle Missioni (via Cialdini 20). La cara salma proseguirà per Venaria. Non fiori [redacted] opere di [redacted] a favore dei [redacted] della parrocchia.
— **Torino**, 15 novembre 1982.

Ci ha lasciati l'anima buona di

Maria [redacted] in Cupella

anni 68

Con dolore l'annunciano il marito **Terzo**, la figlia **Milena** col marito **Mauro Piovano**, i nipoti **Ombretta** e **Giorgio**, e parenti tutti. Funerali martedì 16 [redacted] 14,30 ospedale Molinette via Santena 5.
— **Torino**, 14 novembre [redacted].

E' mancata

Antonietta Lamberti ved. Bergamini

anni 81

La piangono figlie, generi, nipoti, parenti tutti. Funerali mercoledì 17 ore 14,30 da Strada Rebaude 21.
— **Moncalieri**, [redacted] novembre [redacted].

Cristianamente è mancato

Felice Romano

Addolorati [redacted] annunciano [redacted] moglie, la figlia, il genero, la nipotina **Rossella**, [redacted] parenti tutti. Funerali parrocchia Gesù Adolescente. Per [redacted] [redacted] n. 337113. La presente è partecipazione [redacted] ringraziamento.
— **Torino**, 15 novembre 1982.

[redacted] e **Maestranze** [redacted] **Rollo S.p.A.** partecipano [redacted] dolore della famiglia Gattino e comm. Giorgio Rollo per la dipartita del [redacted]

Michelangelo Gattino

— **Bra**, 15 novembre 1982.

[redacted] **Progresso Grafico**, col presidente **Edoardo Marazzina**, partecipa al dolore di Carlo Dalvero, per la perdita della mamma

Violante Dalvero

— **Torino**, 15 novembre 1982.

E' morto

Bruno Peyronel

Ne danno l'annuncio [redacted] moglie [redacted] **Bartolini** ed i [redacted] **Stella** e **Giorgio** con **Luisa**. Si prega di [redacted] inviare fiori e si dispensa dalle visite.
— **Torino**, 14 novembre 1982.

Sono vicini alla famiglia gli amici [redacted] e **Camillo Mattei.**

Giuseppina [redacted] **Lisa Dalvesco** [redacted] no affettuosamente vicini [redacted] Gaia e figli nel ricordo dell'**AMICO** di sempre.

[redacted] **Istituti di** [redacted] **comparata e istologia ed embriologia** profondamente colpiti partecipano [redacted] dolore [redacted] la morte del

prof. Bruno Peyronel

— **Torino**, 15 novembre [redacted].

Il **Direttore**, il **Comitato Scientifico**, i **Conservatori** e il [redacted] del [redacted] **Regionale** [redacted] **Scienze Naturali**, partecipano al cordoglio della famiglia [redacted] scomparsa del

prof. dott. Bruno Peyronel

Sono affettuosamente vicini a Giorgio gli amici:
Giovanni Boffa
Olindo Bertesi
Lucia Brizzolara
Patrizia Burrone
Franca Campanino
Achille Casale
Pier Mauro Giachino
Lisa Levi
Claudio Massala
Daniele ed Eva Ormezzano
— **Torino**, 16 novembre 1982.

I **Colleghi** e gli **Amici della Facoltà** [redacted] **Agraria** prendono vivamente parte [redacted] dolore della famiglia per l'improvvisa [redacted] parsa del

prof. Bruno Peyronel

— **Torino**, 16 novembre 1982

[redacted] **Allievi di Agraria** rimpiangono il

prof. Bruno Peyronel

— **Torino**, 15 novembre 1982.

L'Istituto ed Orto Botanico dell'Università di Torino partecipa l'improvvisa scomparsa del

prof. Bruno Peyronel

— **Torino**, 15 novembre 1982

L'Istituto di Botanica Speciale della Facoltà di [redacted] **Veterinaria dell'Università di Torino** si associa al lutto della famiglia per l'immatura perdita del

prof. Bruno Peyronel

— **Torino**, 15 novembre 1982

Lo ricordano con profondo rimpianto, gli amici e colleghi:
Giuseppe Ariello
Paolo Balbi
Mario Bellardo
Giuseppe Giovanni Bellia
Guido Bertello
Luigi Calvo
Elena Camino
Giulio Cantini Cortellezzi
Pasquale Carratura
Arturo Maurizio Ceruti
Arnaldo Codignola
Valeria Ausilia Coletto
Umberto [redacted] **D'Agostino**
Vanna [redacted] **Vasco**
Aldo [redacted]
[redacted] **Filipello**
Nevio Flussello
Anna Fontana
Giuliana Forneris
Anna Fusconi
Adolfo [redacted]
Marisa Gallino
Lodovico Giulio
Lodovica Guffino
Giuseppe Lancellotti
Giovanni Lo Bue
Pierangelo Rosanna Lomagno
Gaetano Anna [redacted] **Luppi**
[redacted] **Mattei**
Isabella Martini
Domenico Moccia
Franco Carla [redacted]
Aldo Panero
Guido Franco Partero
Giovanni Papa
Giuseppe Rocca
Bruno Ronzani
Daniele Rosenkrantz
Tommaso Sacco
Silvano Margherita Scannerini
Tiziano Streno
Nevio Tessarin
Uberto Tosco
Mario Tozzi
Leo Tripaldi
Antonio Trotta
Valerio Vidotto
Giampiero Vigliano
Bruno Zese

Giuseppe Giovanni Bellia ed i **Collaboratori del Giardino Botanico REA** partecipano con profonda [redacted] la dipartita del

prof. Bruno Peyronel

— **Trana**, 15 novembre [redacted]

L'Istituto di Zoologia partecipa [redacted] lutto per la scomparsa del

prof. Bruno Peyronel

— **Torino**, [redacted] novembre 1982.

L'Associazione Italiana Naturalisti partecipa con profondo dolore la scomparsa del

prof. [redacted] Peyronel

suo [redacted] fondatore, già presidente, [redacted] vinto difensore della natura e dei naturalisti.
— **Torino**, 16 novembre 1982.

Pro Natura Torino, [redacted] **Piemonte** [redacted] e la [redacted] **Natura**, [redacted] profondo cordoglio partecipano alla scomparsa del

prof. Bruno Peyronel

ricordando [redacted] i lunghi anni di collaborazione dedicati alla difesa della natura.
— **Torino**, 15 novembre [redacted].

Sono vicini a Giorgio con affetto:
Angela Gulino
Antonietta Ferrero
Ermanno, Gian, Laura Volterrani
Maria Teresa e [redacted]
[redacted] e **Mario**
Toni Mingozzi

Consiglio di amministrazione Parco [redacted] **Paradiso** partecipano con vivo cordoglio alla scomparsa dello stimato consigliere

Bruno Peyronel

— **Torino**, 15 novembre [redacted].

L'Istituto di Antropologia prende parte al dolore [redacted] scomparsa [redacted]

prof. [redacted] Peyronel

— **Torino**, 15 novembre 1982.

Adriana [redacted] profondamente addolorati [redacted] tanto affetto il caro amico [redacted].

La nostra adorata [redacted] ha lasciato [redacted]

Maria Barioglio nata Briona

Ne danno il doloroso annuncio le figlie **Annita** e **Carla**. I funerali [redacted] luogo mercoledì 17 corr. alle [redacted] 8,45 dalla parrocchia San Pellegrino (corso Racconigi 28). La presente [redacted] partecipazione [redacted] ringraziamento
— **Torino**, 16 novembre [redacted].

L'amica [redacted] sempre **Luciana Roggero** partecipa al grande dolore.

La famiglia **Casella** profondamente addolorata [redacted] perdita [redacted] cara [redacted]

Maria Briona (zia)

si uniscono al lutto di Carla e Anita.
— **Torino**, [redacted] novembre [redacted].

Si uniscono al dolore di Annita e Carla, **Loredana** e [redacted].

Gli amici **Adele Bosco, Eugenia Gariglio, Luigi Lanfranco,** [redacted] **Mimmo** e **Andreina Valentini** partecipano con affetto al dolore di Carla e Anita [redacted] perdita della cara **MAMMA.**

[redacted] famiglie **Perosino**, [redacted] e [redacted] partecipano affettuosamente al dolore di Carla e Annita per la perdita della cara mamma, signora

[redacted] Briona ved. Barioglio

— **Torino**, 15 novembre 1982.

Condomini inquilini [redacted] di **via Moretta** [redacted] partecipano [redacted] dolore della famiglia.

[redacted] lasciato questa terra [redacted] tornare alla Casa del Padre l'anima di

[redacted] Bertola vedova Poccardi

Con infinito dolore ne danno annuncio i figli **Irene** ed **Alessandro**, la nuora **Carla**, i nipoti **Guglielmo** con **Rosanna** e **Guido**. Un ringraziamento particolare al dottor Eduardo Paternoster [redacted] le affettuose cure prestate. Funerali mercoledì 17 novembre alle ore 8,45 parrocchia San Benedetto.
— **Torino**, 15 novembre 1982.

Marià Tancreda
Carlo Demarchi
partecipano commossi al dolore [redacted] Irene [redacted] Sandro

Le **Maestranze** ed i **Dipendenti** della **I.A.C.A.T. s.r.l.** partecipano al dolore del sig. Alessandro Poccardi per [redacted] morte della **MAMMA.**

Le famiglie **Bertola, Sirio** e **Vignono** [redacted] partecipano al dolore.

E' mancata all'affetto dei suoi cari

Olga Sacchelli in Cardini

Addolorati lo annunciano il marito **Armando**, le figlie: **Carla** [redacted] **Marco**, **Mari**[redacted] con **Francesco** [redacted] l'adorata nipotina **Alice**, fratello, sorella, cognati, nipoti, [redacted] renti tutti. Funerali oggi ore 14,30 parrocchia S. Pellegrino.
— **Torino**, 16 novembre 1982.

[redacted] e [redacted] **Cavallo** [redacted] nonna **Lucia** e **Giorgetta** partecipano al dolore dei famigliari.

L'Amministratore [redacted] i **Colleghi** [redacted] sentitamente partecipano al dolore del collega Francesco e della moglie Marida per l'immatura scomparsa della suocera

Olga Sacchelli

— **Torino**, 14 novembre [redacted]

[redacted] raggiunto i suoi cari

Margherita Guanzini

[redacted] funerali avvenuti l'addolorata sorella **Angela** e cugini ne danno [redacted] triste annunzio e ringraziano vivamente quanti hanno partecipato al loro grande dolore.
— **Torino**, 13 novembre 1982.

Maria [redacted] **Drappero** piange la cara **MARGHERITA.**

Dopo lunghe sofferenze è mancato

Giovanni P[redacted] (Cico)

anni 73

Lo annunciano la moglie, le figlie, i generi, i nipoti e parenti tutti. Funerali martedì [redacted] 16 ore 15 via Nizza 5. Non fiori. Eventuali offerte Centro tumori. La presente è partecipazione e ringraziamento.
— [redacted] **Asti**, [redacted] novembre 1982.

Improvvisamente [redacted] suoi cari

Riccardo Viani

anni 71

A funerali avvenuti addolorati ne danno [redacted] triste annuncio la moglie **Ada Malocuo**, la figlia **Edda** [redacted] il marito **Sergio Pucciatti**, la figlia **Maria Grazia** [redacted] il consorte **Sergio Penno**, i cari nipoti **Bruna**, [redacted] **Andrea** con parenti tutti. La presente quale partecipazione e ringraziamento.
— **Torino**, [redacted] novembre [redacted].

La [redacted] **Auto S.p.A., Direzione Generale, Dirigenti e Col**[redacted] **tutti**, partecipano con profondo cordoglio al lutto [redacted] sig. Zocca dr. Roberto per la scomparsa della [redacted]

Rosa Bordino ved. Zocca

— **Torino**, 15 novembre 1982.

E' mancato all'affetto dei suoi cari

Martino Lombardi

Lo piangono la moglie e tutti i suoi cari. I funerali avranno luogo il 15-11-'82 ore 8 partendo dalla cappella dell'ospedale Mauriziano. Sarà sepolto nella tomba di famiglia a Frugarolo (Alessandria). La presente è di partecipazione e ringraziamento
— **Torino**, 16 novembre 1982.

[redacted] ciano al [redacted].
Maria Teresa
Matteo De Simone
[redacted] **Regoli**
famiglia **Poggio**
famiglia **G**[redacted]
famiglia **La Tagliata**
famiglia **Pafiai**
famiglia **Tarloco**
famiglia **Ponzo**
famiglia **Peglai**
fratelli **Carena**
Dipendenti Lombardi e Poggio.

Partecipano al dolore [redacted] famiglia per la scomparsa di

Martino Lombardi

Ditta Gerrus
Fratelli **Guala**
famiglia **Maccagno**
[redacted] **Massimello**
Terzilio Milanesi
Pietro Palo e famiglia
[redacted] **Parodi**
[redacted]
Scordamaglia & Calderazzo
— **Torino**, 15 novembre 1982.

La Fiat Auto S.p.A. - Direzione Marketing e Commerciale, Dirigenti e Collaboratori tutti partecipa con profondo cordoglio al lutto del [redacted]. Oscar Cal per la scomparsa della madre signora

Ester Sandri ved. Cal

— **Torino**, [redacted] novembre 1982.

Partecipano al dolore del geom. Cal per la perdita della madre signora

Ester Cal

[redacted] amici della Direzione Commerciale Marketing Operativo Sviluppo Commerciale: **Bistari, Borgialli, Cleva, Gadaglio, Enrico, Florio, Mancardi, Marmotti, Matteucci, Palombo, Piana, Sandretto, Tiscar, Trucchi, Zuccaro.**
— **Torino**, 16 novembre 1982.

Cristianamente è mancato all'affetto dei suoi cari

Mario Ferro

anziano FIAT

Lo piangono [redacted] moglie [redacted] **Mascaro**, [redacted] sorella, il fratello, la cognata, nipoti, parenti tutti e l'adorata **Laura** [redacted] con marito e figli. Funerali oggi 16 ore 14,15 ospedale Mauriziano. La [redacted] sarà tumulata nel cimitero di Bussoleno. La presente è partecipazione e ringraziamento.
— **Torino**, 14 novembre 1982.

E' mancato

Edoardo [redacted]

L'annunciano la moglie **Pina**, cognate, nipoti, parenti tutti. Funerali martedì 16 corr. [redacted] 14,30 da via Cavour 38 Moncalieri.
— **Moncalieri**, 14 novembre 1982.

Le famiglie **Francesco** e **Mario Surzio** partecipano al dolore di Pina.

I **Condomini** [redacted] **Cavour** [redacted] profondo cordoglio partecipano al [redacted] della moglie per [redacted] scomparsa del signor

[redacted] Bosso

— [redacted], [redacted] novembre 1982.

Cristianamente, c[redacted] visse, tutta dedita [redacted] ed alla famiglia, così, confortata [redacted] SS. Sacramenti e dall'affetto dei suoi cari, [redacted] ha lasciati

Maria Laura Morelli n. Gay

Confortati [redacted] fede la piangono [redacted] sua carissima **Silvia** col papà **Aldo**, parenti e amici tutti. Funerali oggi ore 14,30 nella parrocchia del S. Natale. La cara salma sarà tumulata nel cimitero di Robbio Lomellina.
— **Torino**, 14 [redacted] 1982.

Il condominio di corso Orbassano 219/221 [redacted] unisce [redacted] della famiglia.

Enzo, Franca Fanelli
Manlio, Maria Denina
Virgilio, Adelina Denina
Maria, Antonietta [redacted]
profondamente addolorati piangono con Aldo e Silvia l'immatura [redacted] della cara **LAURA.**

E' mancato

Pietro Barge

Anziano FIAT

L'annunciano la moglie **Onorina** [redacted], il figlio **Franco**, parenti tutti. Funerali oggi via **Val della Torre 181**, ore 14. La cara salma proseguirà per Druento ove avranno luogo le esequie. Un particolare ringraziamento al dott. Elio Re. Servizio pullman.
— **Torino**, 16 novembre 1982.

Sorella, cognate, nipoti: **Lucia, Piero, Luisella, Luci**[redacted] **Vittorina** e famiglie partecipano con dolore [redacted] perdita del caro zio [redacted]

Cognate, cognato, nipoti, **Gaspare, Oreste, Michele, Nuccia, Lino** e rispettive famiglie piangono il caro [redacted] **PIETRO.**

E' [redacted]

Elisabetta Chiera [redacted] Alme

anni 79

La piangono le figlie **Silva**[redacted] ed [redacted], i generi **Santino Morello** e **Pierino Berutto**, i nipoti **Mauro, Marina, Annalisa, Laura, Alessandro, Marilisa** e **Sergio**, [redacted], cognati, nipoti, parenti tutti. Funerali oggi [redacted] 16,30 [redacted] Strada Genova 81/6.
— **Moncalieri**, 16 novembre 1982.

E' mancata

Margherita [redacted]

Per volontà della defunta lo annunciano [redacted] a funerali avvenuti: la sorella, il fratello e nipoti.
— **Torino**, 15 novembre 1982.

Guido e **Alessandro** annunciano l'immatura scomparsa della loro

Silvana [redacted] in Cazzani

Si associano al loro dolore il padre **Pietro**, gli suoceri **Vittoria** e **Alessandro Cazzani**, la cognata [redacted] **Peri** con **Aldo** e [redacted]. Un particolare ringraziamento alla signora Bosso ed a quanti le sono stati vicino. La cara salma partirà oggi [redacted] corrente [redacted] mese [redacted] 14 dall'ospedale Nuova Astanteria Martini largo Gottardo per Castelsanpietro ove [redacted] luogo i funerali. La presente [redacted] partecipazione e ringraziamento.
— **Torino**, 14 novembre 1982.

[redacted] **dominio** [redacted] **via Segre 5** partecipa [redacted] dolore della famiglia.

Ricordando **SILVANA** zio [redacted] e famiglia sono vicini ai suoi cari.

Addolorati piangono la cara **SILVANA** i cugini **Biglia, Sima, Musso, Scafirti.**

Marisa e **Romolo** ricordano **SILVANA** con affetto.

E' mancata all'affetto dei suoi cari

Maria Lucia Bosso in Villavecchia

A funerali avvenuti, come [redacted] desiderio lo annunciano il marito **Maurilio**, le figlie **Maria Teresa** e **Bianca** con i rispettivi mariti **Ferdinando Scotti** e **Francesco Manzio**, il nipote **Angelo Dario** con la moglie [redacted] **Guardamagna**, cognate e parenti tutti. La [redacted] riposa a Solero nella tomba di famiglia.
— [redacted] **Marina**, 12 novembre 1982.

Sono vicini a Bianca gli amici:
Angelo e **Grazia Rena**[redacted]
Guido e **Mariangela Marinoni**

E' mancato all'affetto dei suoi cari

Angelo Sciunnach

Addolorati ne danno l'annuncio: la moglie [redacted] i figli **Gianna, Laura** col marito **Antonio**, **Vito** [redacted] moglie **Grazia**, i nipoti **Daniele, Emanuele, Sara**; i parenti tutti. I funerali avranno luogo mercoledì 17 corrente alle [redacted] 10 nella cappella israelitica del cimitero di Staglieno. [redacted] fiori, ma alberi per Israele.
— **Genova**, 16 novembre 1982.

Improvvisamente è mancato

Giuseppe [redacted]

anni 75

Con grande dolore lo annunciano la moglie, figli, nuore, genero, nipoti e parenti tutti. Funerali mercoledì ore 8,45 nella parrocchia Divina Provvidenza.
— **Torino**, 14 n[redacted]bre 1982.

Cristianamente è mancata

Angiola Bigi ved. Lombardi

A funerali avvenuti ne danno il doloroso annuncio i figli, il nipote **Pierluigi.**
— **Torino**, 12 novembre [redacted]

RINGRAZIAMENTI

Anna Maria [redacted] riconoscente ringrazia tutti quanti parenti e amici le sono stati vicini nel triste giorno [redacted] parsa della sua cara mamma

Adalgisa

avvenuta il 12 novembre 1982. [redacted] particolare ringrazia i dottori Rigazio e Giancola che l'hanno curata [redacted] assistita. La messa di trigesima sarà celebrata il giorno 14-12-1982 [redacted] 18,30 nella parrocchia [redacted]. Angeli Custodi via [redacted]. Quintino 37, Torino.
— **Torino**, 16 novembre 1982.

La famiglia di

Ezio Nebiolo

ringrazia coloro che hanno preso parte al loro dolore.
— **T**[redacted], 16 novembre 1982.

[redacted]

Gina [redacted]

Sempre vivo e affettuoso il ricordo e il rimpianto
— **Torino**, 16 novembre 1982.

1976 **1982**

PROFESSOR DOTTOR

Giuseppe Martinotti

Il tuo meraviglioso ricordo è sempre vivo nel cuore della tua **Jole.**

[redacted] **1982**

Marisa Giusti

Marisa cara sei sempre nel mio cuore.

conte Carlo Emanuele [redacted]

Messa trigesima venerdì [redacted] novembre ore 18, parrocchia Crocetta.
— **Torino**, 16 novembre 1982.

Signore [redacted] chiedere perché mi hai tolto Sandro, ma ti ri[redacted] grazie [redacted] avermelo dato

Sandro Rubatto

Caro Sandro, sempre vivi nei nostri cuori [redacted] un dolore che non conosce tempo. La S. [redacted] 16 novembre [redacted] 12, chiesa S. Cristina, [redacted] San Carlo.

[redacted]

comm. Piero Bertoglio

Con [redacted] ti ricordano i tuoi cari.

[redacted] **1982**

Nel primo anniversario della scomparsa del caro

ing. Lucatello Romeo

la famiglia, le zie ne rievocano la cara memoria. Una messa sarà celebrata oggi in [redacted] alle ore 17.

Maria, Delfina, Giuseppe e **Riccardo** con immutato dolore ricordano papà e mamma

Luigi [redacted] **Virginia Montiglio**

— **Livorno Ferraris**, novembre 1982.

BUSH E ANDROPOV A COLLOQUIO E SI PARLA DI NUOVO DI PACE

Improvvisato vertice - Positivi commenti delle due parti: «Si è andati nella sostanza» La Casa Bianca esclude per ora l'incontro tra Reagan e il segretario del pcus

WASHINGTON — La Casa Bianca ha escluso ieri l'eventualità di un prossimo vertice tra il presidente Reagan e il nuovo segretario generale del pcus Yuri Andropov. Il portavoce della Casa Bianca ha detto che dopo la morte di Breznev «noi non abbiamo registrato nulla che indichi che si sia più vicini ad un vertice».

Il gelido annuncio della Casa Bianca, tuttavia, non soffoca le speranze, nate in questi ultimi due giorni, di una possibile ripresa della distensione. Se ancora i tempi non sono maturi per un incontro a due tra i massimi rappresentanti delle due superpotenze è pur vero che la cronaca dei giorni a cavallo del funerale di Leonid Breznev ha fissato un netto miglioramento del tono del dialogo Usa-Urss. Nessuno si fa illusioni: Bush e Andropov, nel loro incontro di lunedì, non hanno neppure sfiorato la sostanza dei problemi: Polonia, Afghanistan, missili, diritti umani, ma il fatto che i due «grandi» si sono parlati dopo un lungo periodo di invettive e reciproche accuse, costituisce una chiara svolta.

MOSCA, ANDROPOV E GROMIKO NELL'INCONTRO AL CREMLINO

Sugli ultimi avvenimenti tra i quali spicca il vertice inatteso tra Bush e Andropov, definito dal vicepresidente americano *«franco, cordiale e di sostanza»*. *«Siamo ben consapevoli* — ha aggiunto — *dei problemi che ci stanno di fronte, delle sfide, benché enormi, non sono insormontabili»*. I russi si sono sintonizzati sulla stessa lunghezza d'onda. La *Tass* ha diffuso difatti una parte del colloquio Andropov Bush: *«L'Urss è pronta a stabilire relazioni con gli Stati Uniti sulla base di una piena uguaglianza, non interferenza e reciproco interesse dei popoli dei due Paesi e della normalizzazione della distensione»*.

Le intenzioni di Andropov in politica estera non si possono conoscere ma è già sintomatico che, nel giorno del solenne addio a Breznev, egli abbia voluto subito lavorare con Shultz, trascurando di fatto i leaders dei Paesi socialisti. La ripresa del dialogo è ieri altro fronte «caldo», quello dell'Est con la Cina. Huang Hua si è fermato a Mosca ed avrà un colloquio oggi il ministro degli Esteri sovietico. Per la prima volta dopo diversi anni la diplomazia tripolare Mosca - Pechino - Washington torna a lavorare concretamente per la distensione.

Girolamo Mangano

La sconfitta dell'opposizione nelle elezioni brasiliane

BRASILIA — I primi risultati delle elezioni generali svoltesi in Brasile indicano che i suffragi sono andati soprattutto a due partiti: il partito democratico sociale (pds), al potere, e al partito del movimento democratico brasiliano (pmdb), maggior forza di opposizione. Nei cinque Stati dove lo scrutinio è in fase avanzata, il partito d'opposizione è in leggero vantaggio sul pds

La siccità in Indonesia provoca morti per fame

GIAKARTA — Almeno persone sono morte per fame durante le scorse settimane in due regioni dell'Indonesia orientale duramente colpite dalla siccità. Sulla remota catena montuosa Jayawijaya, sono morte di fame dopo quattro mesi di siccità. Almeno altre 21 persone sono morte nella parte centrale del Sulawesi. In entrambe le zone ci sono scarse comunicazioni stradali

Tecnico computer indebitato è scomparso da Londra

LONDRA — Bart Khan, anni, un tecnico che aveva cercato di vendere un sistema di computer al centro di comunicazioni di Cheltenham, la «base di ascolto» britannica, è scomparso misteriosamente da alcuni giorni lasciando debiti per circa un miliardo e 250 milioni di lire. Il ministero della Difesa britannico ha respinto l'ipotesi che Khan, possa avuto informazioni di carattere segreto.

Ricchissimi in California i nuovi campi di petrolio

NEW YORK — Sarebbero ricchissimi, secondo alcuni esperti, i giacimenti petroliferi «off-shore» scoperti nelle settimane scorse al largo della costa californiana. I campi di Point Arguello, circa 20 chilometri al largo di Point Conception, avrebbero un potenziale produttivo di un miliardo di barili greggio e forse molto di più. Sinora soltanto una dozzina di giacimenti erano stati scoperti negli Usa con un potenziale maggiore di questo.

COSENZA

Senzatetto devastano il Comune

COSENZA — Circa 2000 senzatetto hanno occupato ieri sera l'aula consiliare del Comune nella quale si sarebbe dovuta tenere la riunione del consiglio comunale con all'ordine del giorno l'elezione del sindaco e della giunta.

Non appena si è diffusa la voce che la seduta sarebbe stata rinviata, gli occupanti hanno fracassato sedie e banchi, strappato i fili della luce, danneggiato l'impianto di altoparlanti e altre suppellettili.

E' intervenuta la polizia che è riuscita a fare sgomberare l'aula. Sono stati registrati tafferugli e due donne sono rimaste ferite in maniera non grave.

La polizia ha fermato alcune persone, che sono state poi rilasciate.

I senzatetto intendevano protestare contro la mancanza di abitazioni che li costringe a vivere in precarie condizioni. Alcuni verranno denunciati per danneggiamento.

Tutti i gruppi politici hanno condannato i vandalismi.

I sindacati vanno uniti all'incontro con Merloni

Ma comunisti e Fim avrebbero voluto che un maggior numero d'emendamenti di fabbrica venissero inseriti nella proposta sul costo-lavoro

ROMA — All'incontro di oggi pomeriggio con la Confindustria, l'Intersind e l'Asap, i sindacati possono presentarsi con una piattaforma unitaria su costo del lavoro e scala mobile. Dopo i contrasti di questi ultimi giorni tra Cgil, Cisl e Uil su come valutare le consultazioni, ieri la segreteria della Federazione è riuscita a ricucire le divisioni su un accordo che ricalca quello del direttivo lombardo:

1 la piattaforma sindacale è da considerarsi approvata dalla stragrande maggioranza dei lavoratori (78%) che hanno partecipato alle assemblee;

2 gli emendamenti più significativi non sono da considerarsi come modifiche, ma come contributi che peseranno nel confronto con il governo e gli imprenditori;

3 la difesa dei redditi medio-bassi fino a 12 milioni, per bilanciare il raffreddamento della scala mobile, è assicurata attraverso l'eliminazione integrale del *fiscal drag*, l'aumento di detrazioni per carichi familiari e per le spese di produzione del reddito e con i contratti, sulla base di criteri automatici (come chiedeva la Cgil);

4 spetterà alle categorie inserire il Fondo di solidarietà dello 0,50 nei rispettivi contratti;

5 deve esserci contestualità tra d'intervento sul costo del lavoro, fisco e contratti.

Non è stata un'intesa facile. Fino all'ultimo i comunisti della Cgil (in particolare i «falchi» Garavini) e anche la Fim hanno insistito perché gli emendamenti espressi dalla base venissero considerati integrativi della piattaforma. Nonostante il raggiunto compromesso, ratificato nel direttivo unitario di stamane, è chiaro che gli emendamenti manche-ranno di avere un peso politico nel confronto con gli imprenditori. Il sindacato non si presenta dunque diviso nell'incontro di oggi pomeriggio, ma non per questo avrà un cammino facile.

La Confindustria già aveva espresso parere negativo sulla proposta sindacale, prima ancora delle consultazioni e degli emendamenti.

Senza governo viene poi a mancare l'interlocutore del terzo tavolo, quello fiscale.

Oggi pomeriggio sono previsti anche gli appuntamenti contrattuali per i tessili e i metalmeccanici, domani giovedì per i chimici, venerdì per il commercio. Nonostante le molte incognite, non ultima quella legata alle sorti del governo, la maxi-trattativa sul costo del lavoro e sui contratti finalmente sembra poter entrare nel concreto.

st. c.

L'ABETE s.r.l.
commerciale
SPECIALISTI IN:
CESSIONE ATTIVITA' COMMERCIALI
AFFITTO VENDITA LOCALI INDUSTRIALI
CEDERE AZIENDE E NEGOZI
AFFITTARE VENDERE
CAPANNONI INDUSTRIALI
E' DIFFICILE
PER LE COSE DIFFICILI
OCCORRONO SPECIALISTI
NOI LO SIAMO TELEFONATECI
SEDE G. 18

TELECUPOLE
cuore del Piemonte
è la tua televisione del cuore
LA PAVI MAER
è lieta di offrirVi il film
«L'ULTIMA CHANCE»
con Ursula Andress alle ore 23,30

Michele Torre
direttore responsabile
Carlo Bramardo
vicedirettore
Editrice LA STAMPA S.p.A.
Presidente Giovanni Agnelli
Amministratore e Direttore Generale Marco
Consiglieri Vittorino Chiusano
Luca Cordero di Montezemolo
Umberto Cuttica
Giovanni Giovannini
Carlo Masseroni
Francesco Paolo Mattioli
Sindaci Alfonso Ferraro (presid.)
Luigi Demartini
Giovanni Peradotto
Stabilimento tipografico: Edis. La Stampa S.p.A. - Via Marenco, 32 - 10126 Torino
© LA STAMPA S.p.A.
CERTIFICATO N. 337 DEL 23-12-1981

Temperatura a Torino, ore 8 +7

TEMPO PREVISTO: in tutta la regione nuvolosità variabile, localmente intensa, con residue precipitazioni. VISIBILITA': buona. VENTI: calmi o deboli. TEMPERATURA: in breve diminuzione

all'estero ieri

Atene	+10	+16
Berlino	— 1	+ 7
Buenos Aires	+14	+21
Lisbona	+10	+15
Londra	+ 3	+ 9
Mosca	+ 1	+ 2
New York	+ 3	+ 9
Parigi	+ 3	+ 8
Singapore	+34	+35
Tokyo	+13	+16

in provincia (ore 8)

Aosta	— 1
Alessandria	+ 4
Asti	n.p.
Cuneo	+ 5
Novara	+ 4
Vercelli	+ 6
Genova	+10
Imperia	+13
Savona	+11

in Italia (ore 6)

Venezia	+ 8
[illegible]	n.p.
Milano	+ 7
Bologna	+ 9
Firenze	n.p.
Roma	+12
Napoli	+13
Reggio C.	+15
Palermo	n.p.
Cagliari	+10

Difende il figlio E' ucciso

NAPOLI — Ha cercato di difendere il figlioletto i rapinatori lo hanno ucciso. E' accaduto a Napoli. Il titolare di un circolo ricreativo, Giuseppe Bruno, 38 anni, è stato assassinato da un colpo di pistola al cuore.

Due giovani armati di pistola, il volto coperto da passamontagna, sono entrati nel circolo ordinando ai presenti (tre persone che giocavano a carte) di consegnare il denaro: 10 mila lire in tutto. Giuseppe Bruno ha cercato di far da scudo al figlio di 6 anni, ma i rapinatori si sono spaventati e hanno sparato.

ANTICHI MAESTRI PITTORI
Giancarlo Gallino
Dipinti dal XIV al XVIII secolo
Galleria - via Cavour, 20
10123 Torino - tel. (011) 515046

OPERAZIONE CAMBIO MOBILI
...IO VENDO I NUOVI MOBILI A TE, TU VENDI I VECCHI MOBILI A ME...
BERTUZZI mobili
Esposizione - Via Stradella 30 - Str. Fortino 34 - Torino

ECONOMICI

19 Vendita alloggi

[redacted] vende direttamente Moncalieri corso Roma alloggio libero mq [redacted] tutti [redacted] 30% contante dilazioni [redacted] Tel. 550 029
IMPRESA vende ultimi alloggi [redacted] 3 [redacted] e [redacted] palazzina mq 80 L. [redacted] milioni 4 camere e servizi mq 110 L. 66 milioni facilitazioni [redacted] pagamento. Volvera via Rossini 2 tel dalle 13 alle 20 al 626 867
[redacted] palazzina d'epoca bifamigliare (zona Francia) [redacted] terrazzo 50 mq 36 milioni Tel 588.288
L'ANTICO e [redacted] moderno concetto signorile dell'abitare in settecentesco fabbricato ristrutturato 26 km Torino nel Chierese unità abitative autonome a varie [redacted] 987.2051
LEINI' alloggi nuovi con riscaldamento autonomo 2 camere tinello [redacted] bagno cantina possibi[redacted] Tel [redacted]
[redacted] in Torino [redacted] indipendente 10 vani grande negozio ampio cortile L. 175 milioni facilitazioni [redacted] pagamento volendo anche licenza bar pizzeria tel 655.428
LIBERI a [redacted] km Torino vendo [redacted] palazzina costruzione 1982 2 camere cucina servizi ripostiglio cantina volendo box Tel 383.445.
LIBERI [redacted] Milano (via Sempione) stessa casa [redacted] 1-2 camere cucina ingresso bagno termoascensore [redacted] contante permute Tel 532.760
LIBERI [redacted] Porta Nuova 1-2 camere cucina ingresso bagno anche [redacted] minimo contante [redacted] mutuo o permute Tel 531 927
[redacted] adiacente [redacted] Ferrucci soggiorno 2 [redacted] possibilità mutuo e dilazioni Tel 586 288
[redacted] adiacenze Mauriziano recente 2 camere [redacted] ripostiglio 2 ampi balconi vend[redacted] Tel [redacted]

LIBERO
adiacente corso Bramante 2 camere tinello angolo cottura bagno 30 milioni [redacted] più [redacted] rateale vende Affare 518 986

[redacted] adiacente corso Maroncelli recente spazioso [redacted] ascensore ingresso camera tinello cucinino bagno [redacted] milioni Faila & Ber[redacted] 741.2874
LIBERO Avigliana in casa recente [redacted] giardino condominiale salone 3 camere [redacted] 2 servizi 135 milioni Tel 323.883
[redacted] B. Vittoria (via Saorgio) [redacted] tinello cucinotta ingresso bagno [redacted] milioni ampiamente dilazionabili Tel 532 [redacted]
LIBERO borgo Vittoria ingresso tre camere [redacted] termo [redacted] L. 67 milioni dilazionabili Italimmobili 599.782
LIBERO Collegno [redacted] Francia [redacted] 2 camere tinello cucinino bagno cantina (piano 2°) Lux Case vende Tel. 546.476
LIBERO corso Re Umberto 1° piano signorile ingresso 3 camere cucina [redacted] anche ad uso ufficio Il Portico Tel. 672.384
LIBERO [redacted] Bramante camera tinello angolo cottura [redacted] panoramico dilazioni Tel. 443.223 441.787 Centralcase
LIBERO corso Monte Grappa camera cucina [redacted] bagno 38 milioni sufficienti contante 75 milioni Tel 531 927 - 532.760.
LIBERO [redacted] Racconigi [redacted] ingresso [redacted] bagno 32 milioni sufficienti 12 milioni contanti Tel 532.760 - 531 927
[redacted] corso Novara camera [redacted] bagno balconi tutto [redacted] a nuovo 10 milioni contanti più mutuo. Tel. 531.927 - 532.760
[redacted] corso Giulio Cesare ingresso, 2 camere, tinello, cucinino casa con ascensore, riscaldamento centrale. Prezzo affare 40 milioni [redacted] mutuo. Fiduciaria Immobiliare 556.956
[redacted] corso Francia 3 camere cucina biservizi [redacted] cantina 85 mq 4° piano [redacted] milioni Grimaldi [redacted] 262

LIBERO in bella casa [redacted] Crocetta vendo 2 camere cucina [redacted] bagno e cantina. Tel ore ufficio al 687 834
LIBERO in stabile decoroso [redacted] cucina servizi ripostiglio [redacted] L. 40 milioni più [redacted] milioni mutuo [redacted] 383.445.
LIBERO [redacted] via Cravero (corso Taranto) [redacted] panoramico 2 camere tinello buon affare 48 milioni facilitando tel 519.017
LIBERO Madonna [redacted] Campagna termocentrale ingresso 2 [redacted] tinello cucinino bagno spazioso 60 milioni Tel [redacted] 2674
LIBERO Mercati Generali [redacted] signorile mq 80 2 camere [redacted] servizi ripostigli 73 milioni Nordimmobili 740.270 749 5000.
LIBERO Porta Nuova a L. 46 milioni 2 camere cucina termo bagno interamente ristrutturato altre occupate [redacted] case. Tel. [redacted] 632.521 [redacted] pasti

LIBERO [redacted] corso Toscana casa 1970 piano 4°, 2 [redacted] tinello cucinotto [redacted] mq 85 L. [redacted] milioni a mutuo Tel. 587 834

LIBERO recente 10° piano zona B[redacted] salone pranzo 2 letto soggiorno cucina 2 bagni 2 ingressi 2 ascensori signorile mq 170 volendo box. Tel. 530.821.

LIBERO Regio Parco 2 camere cucina servizi cantina 26 milioni 500 mila Tel 588 288.
LIBERO [redacted] (con camino) 2 [redacted] cucina [redacted] collegabile garage 6 auto nuovissima costruzione [redacted] Tel 505.000
LIBERO San Salvario saloncino 3 [redacted] cucina 3 servizi 90 milioni Nordimmobili 740.270 749.5000
LIBERO vero affare 4° [redacted] stabile 1970 [redacted] partamento di 87 mq con posto auto in cortile 69 milioni 500 mila [redacted] 958.9483/9
LIBERO via Bibiana piano [redacted] 1 [redacted] cucina bagno riscaldamento centralizzato 35 milioni Tel 323.883

LIBERO via Carlo Alberto totalmente ristrutturato studio 2 letto salone cucina 3 servizi 4° piano ascensore riscaldamento mq 190 permute dilazioni. Tel. 530.821.

LIBERO via Cibrario in casa d'epoca signorile soggiorno [redacted] 2 servizi Tel 545 [redacted]
LIBERO via Monginevro recente costruzione 2 camere tinello cucinino, prezzo convenientissimo L. 40 milioni contanti più mutuo e permute Fiduciaria Immobiliare 556.956
[redacted] via Rossini (Vanchiglia) signorile [redacted] camere [redacted] servizi [redacted] auto Dilazioni Casamercato 650.3805.
LIBERO via Sempione adiacente piazza Sofia spazioso 3 camere cucina ingresso bagno 70 milioni Consuledile 533.322

[redacted] via Venaria in palazzina signorile soggiorno 2 camere cucina bagno mq 95 giardino volendo box. Tel 547.476
LIBERO zona Italia 61 signorile vista collina i[redacted] saloncino camera letto cucina servizi ottimo affare Telefono 396.635.
LUCIANA VOLA libero Cro[redacted] mq 150 in casa altamente signorile uso abitazione/ufficio Tel 657.824.
LUCIANA VOLA libero Borgo Vittoria spazioso camera tinello cucinotta servizi Telefonare 657.824
LUCIANA VOLA [redacted] libero Regio Parco signorile in casa [redacted] costruzione [redacted] alto saloncino 2 camere [redacted] servizi posto auto in garage condominiale portineria giardino Telefonare 657.824
[redacted] VOLA vende in Reviglasco libero [redacted] signorile salone studio 3 camere cucina tripli [redacted] splendida posizione [redacted] parco condominiale. Tel 657.824
[redacted] VOLA libero adiacente [redacted] Svizzera 3 [redacted] servizi con giardino condominiale Tel 657.824.
LUCIANA VOLA vende libero centralissimo in casa d'epoca 2 camere cucina servizi ottimamente rifinito. Tel 657.824
MANSARDE libero con [redacted] singole o intere [redacted] zona corso Vittorio Emanuele. Tel 531 681.

MARE' [redacted] libero [redacted] centralissimo su 2 piani in palazzo del [redacted] 650 8223 722 006
[redacted] vende liberi palazzo d'epoca via S. Massimo amici mq 78-160 [redacted] da ristrutturare ascensore [redacted] 650.8223 722 006
MARE' vende libero Chieri appartamento signorile mq 150 [redacted] box [redacted] nuova [redacted] 650.[redacted]
MARE' vende libero [redacted] Montecucco appartamento signorile [redacted] 145 più box auto vero affare tel 650 [redacted] 722.006
MARE' vende [redacted] corso G. Agnelli appar[redacted] mq [redacted] casa nuova prezzo interessante Tel 650.8223 722 006
MARE' vende Mirafiori appartamento [redacted] 105 più box [redacted] piano alto [redacted] tel 650.8223 722.006
MARE' vende occupato via P. Micca appartamento mq [redacted] piano alto Vero affare Telefonare 650 8223 - 722.006
MIRAFIORI recente piano alto tutti i conforts salone 2 camere [redacted] doppi [redacted] milioni dilazionabili Grimaldi [redacted]
MIRISOLA libero Pino Torinese in palazzina 2 camere tinello cucinotta [redacted] mansarda abbinabile box Tel 599 513
MIRISOLA libero corso Siracusa 3 camere tinello cucinino senza dilazioni pagamento Tel 599.513
MONCALIERI libero come nuovo ampio [redacted] ne 2 camere [redacted] biservizi giardino condominiale L. 79 milioni Tel 641.638
MONCALIERI via Martiri della Libertà libero recente termo [redacted] cucina bagno solaio Mutuo Gabetti 5767
MONOCAMERA [redacted] Borgo [redacted] Paolo doppia aria luminosa prezzo interessante, possibilità dilazioni Tel [redacted]

MONOLOCALE [redacted] in [redacted] Leinì [redacted] servizi e cantina L. 12 milioni dilazionabili [redacted] 378 [redacted]
NICHELINO alloggio libero in casa recente camera tinello servizi mq 65 L. 43 milioni pagamento agevolato tel. 364.491
NICHELINO camera cucina cucinino [redacted] 55 L. 37 milioni dilazioni fino a 60 mesi [redacted] rena tel. 936 873 931.1995 Avigliana
NONE vendesi recente ampio camera tinello cucinino ingresso bagno e box. L. 34 milioni [redacted] mila locato. [redacted] 011 [redacted]
[redacted] in palazzina saloncino [redacted] camere cucina 2 bagni 65 milioni più [redacted] Viertaroli e Volpiano sabato e domenica in via Braus 73 Maiora [redacted]
ORBASSANO libero centralissimo recente [redacted] camere tinello cucinino 72 milioni mutuo Maiora 756.625
PIANEZZA via Torino libero 2 camere tinello cucinino servizi [redacted] Grimaldi Rivoli 953.2832.
PIAZZA Arbarello mansarda libera [redacted] mq. 10 milioni dilazionabili [redacted] Telefono 758.863
PIAZZA Graf libero signorile saloncino 2 camere cucina vendesi a L. 110 milioni o affittasi uso ufficio. Tel. 519.017/085.
[redacted] alloggio mq 100 [redacted] dilazioni fino a 120 mesi. Terraserena tel 936 873 931.1995 Avigliana
P[redacted] Sabolino [redacted] Volvera camera cucina box L. 32 milioni dilazioni fino a 60 mesi Terraserena tel 936.873 931.1995 Avigliana

PINO [redacted] villa soggiorno 3 camere cucina tavernetta lavanderia garage 1500 mq terreno [redacted] ufficio 983 6710 sera
PLATA [redacted] 839.5387 libero corso Svizzera: camera cucina servizi [redacted] centralizzato. L. 8 milioni contanti L. 20 milioni dilazionabili
PLATA tel 839.5387 libero Madonna di Campagna adiacente via Chiesa della Salute [redacted] mere tinello cucinino servizi pagamento dilazionato
PRECOLLINA [redacted] O. Sella casa signorile libero panoramico sala [redacted] camere [redacted] servizi soffitta cantina box Tel 447 [redacted]
PRECOLLINA libero piano rialzato alto casa signorile vendesi 2 camere soggiorno cucina 2 servizi box. [redacted] 531.681
[redacted] Moncalieri libero prestigioso salone 2 camere cucina doppi servizi cantina [redacted] 138 milioni. Grimaldi 506.464
PRECOLLINA [redacted] Asti libero 1 camera [redacted] bagno cantina 2° piano ristrutturato 37 milioni Saim tel. 447 1228.
PRECOLLINA zona corso Moncalieri 4 alloggi liberi in elegante palazzina giardini privati [redacted] Possibilità abbinamenti Tel 531.681
PRECOLLINA zona largo Tabacchi privato vende alloggi [redacted] ed occupati [redacted] giardino no agenzie Tel. 831 915
[redacted] subito 8 km Susa S. [redacted] o in palazzina [redacted] area verde condominiale 4 vani servizi cantina Spazio [redacted] vende Tel. 513.916

[redacted]
libero zona Stadio ampio salone [redacted] cucina biservizi box mutuo. Tel 501.717

PRIVATAMENTE [redacted] prezzo occasione [redacted] 3 camere servizi [redacted] Francia permuto alloggio Liguria. Tel 585.329
PRIVATO vende libero c. [redacted] camere tinello cucinino. 4° piano, bene esposto, 85 milioni dilazioni [redacted] 839.6322.
PRIVATO vende libero appartamento [redacted] piazza Bengasi al 3° piano con [redacted] sore composto [redacted] mq. 80 circa per informa[redacted] tel al 505.415
PRIVATO vende libero [redacted] Canova (S. Salvario) [redacted] camere cucina servizi L. [redacted] milioni [redacted] 766.660
PRIVATO vende in Settimo zona centrale [redacted] camere cucina termo bagno cantina ristrutturato L. 45 milioni dilazioni [redacted] 307.485
PRIVATO [redacted] Rivoli [redacted] d'epoca piano rialzato ingresso 2 camere bagno mq 60 uso ufficio libero tel 307.748 pasti
RIVALTA appartamenti 3/4 camere [redacted] palazzina recente con box auto da L. [redacted] milioni [redacted] tel 906.0214
RIVALTA zona Fiat [redacted] 2 camere tinello cucinino servizi 39 milioni 600 mila [redacted] bili [redacted] Serim tel [redacted].

nuova
CONCESSIONARIA BMW
biAuto
VIA [redacted] 5·6
PERMUTE RATEAZIONI LEASING

[redacted] corso XXV Aprile centrale libero 2 camere cucina servizi 1° piano L. 47 milioni Grimaldi Rivoli 953.2832.
RIVOLI pressi corso Francia alloggio signorile mq 210 4 camere cucina 3 servizi mansarda box giardino Tel 353[redacted] 898
ROSTA libero in recente palazzina salone 2 camere cucina doppi servizi box auto vende Serim Rivoli. Telefonare 958.7295.
ROSTA (Rivoli) libero recente 2 camere tinello cucinino [redacted] volendo box, mutuo a [redacted] Maiora 749 5989
S. [redacted] casa appartamenti [redacted] abitati uffici posti auto [redacted] mutuo fondiario Mediocase tel. 335.9070
S. RITA adiacente corso Sebastopoli [redacted] stabile signorile soggiorno camera tinello con cucinino grande ripostiglio cantina L. 63 milioni più 30 milioni 500 mila mutuo. Tel. 383.445.
S. RITA vendo libero 4 camere cucina ascensore 97 milioni volendo box. [redacted]. 329 6558 329.8778
SBARRA libera via Nizza [redacted] ampia metratura termo ascensore prezzo interessante tel. 513.203 515.727 545.281.
SBARRA liberi pressi Givoletto ampi 1-2 camere cucina e servizi volendo box prezzo interessante tel 513.203 545.281 515.727.
SETTIMO T[redacted] appartamento centrale composto da salone 3 camere cucina [redacted] prezzo vantaggiosissimo. Grimaldi 911 3666.
STADIO [redacted] via P. Paoli riscaldamento centrale ampio ingresso 2 camere [redacted] servizi 75 mq 67 milioni. Grimaldi 506.464.
STILCASE antico libero via Tunisi (stadio) ca[redacted] tinello bagno mq 55 e terrazzo mq 40 lire 40 milioni e mutuo 532.462.

[redacted] Grosseto signorile saloni 2 camere cucina doppi servizi posto auto 110 milioni e mutuo 545.574
STILCASE [redacted] Borgo San Paolo salonomo 2 camere tinello cucinino bagno terrazzo [redacted] pio piano alto ascensore 517.603
STILCASE libero corso Potenza [redacted] camere cucina bagno mq [redacted] casa del '60 [redacted] lire 47 milioni dilazionabili 545.574
STILCASE libero pressi via Cibrario 2 camere tinello cucinino bagno termoascensore, [redacted] milioni e mutuo 517.603 - 545 574
[redacted] via Artisti m[redacted] 2 [redacted] cucina termobagno casa decorosa 24 milioni e mutuo 532.462 - 517.603 - 545.574.
STRADA S. Mauro vendesi libero spazioso recente 2 camere cucina bagno termo ascensore facilitazioni Ehle Case 505.538
TAIT A libero su corso in zona [redacted] Rita signorile, recente, alloggio di saloncino camera tinello cucinotta ingresso bagno. p. alto. a L. 78 800 000 Tel. 502.383 - 596 425.
TAIT B libero camera cucina servizio a L. 19 [redacted] 800 mila vicinanze corso G [redacted] 502.383 - 596.425 - 596.475
TAIT B vende via Stradella ampio, [redacted] tinello angolo cottura ingresso bagno cantina a L. 29 milioni [redacted] Tel [redacted]
TAIT O vende libero a L. [redacted] milioni 700 mila alloggio [redacted] cucina servizi in [redacted] Vanchiglia. Tel 502.383 / 596.475
TAIT E libero in corso Grosseto (borgo Vittoria) ampio 3 camere cucina ingresso bagno L. 76 milioni 500 mila [redacted] 502.383.
TAIT F vende a L. 17 milioni 400 mila [redacted] Palermo libero [redacted] cucina [redacted] ano Tel [redacted]
TAIT H libero [redacted] Villari signorile [redacted] mera soggiorno cucinotta grande ingresso bagno 60 milioni Tel 596.475
TAIT L libero barriera di Milano camera tinello [redacted] ingresso bagno termo [redacted] milioni 500 mila [redacted] 596 425
TAIT M libero al 5° [redacted] con termo ascensore camera tinello cucinino bagno L. 41 milioni zona Pozzo Strada. Tel. 502 383.

TRA Rivoli e Avigliana libero ampissimo 3 [redacted] in signorile palazzina con giardino L. 58 milioni [redacted] Tel 319.017
[redacted]NA centro paese alloggio signorile in palazzina mq [redacted] salone 3 camere tinello servizi box [redacted] 2 [redacted] L. 90 milioni [redacted] 15 mutuo agevolato tel. 384 491
USAV 747.729 [redacted] zona Montecucco Peschiera anche separatamente 2 camere tinello e camera tinello attigui 2 posti auto.
USAV 747.729 vende libero zona [redacted] Moncalieri Giovanni Lanza salone 2 camere cucina servizi in palazzo [redacted]
USAV 747 729 vende libero [redacted] Vittorio angolo Racconigi saloncino [redacted] tinello cucinino bagno cantina dilazioni
UTIP 547.828 vende libero signorile [redacted] te Lungopò Antonelli panoramico camera tinello bagno. Mutuo, dilazioni
UTIP 547.828 vende [redacted] Brandizzo [redacted] mera tinello cucinino ingresso bagno 40 milioni 900 mila mutuo dilazioni permute
UTIP 547.828 [redacted] via Madama Cristina adiacente corso Vittorio camera cucina servizi 14 milioni 900 mila rateabili
UTIP 547.828 vende libero [redacted] Giulio Cesare 3 camere tinello cucini[redacted] bagno ascensore 89 milioni 500 mila
UTIP 547.828 [redacted] grandioso corso Siracusa 2 camere tinello [redacted] ingresso bagno mutuo [redacted] permute
UTIP 547.828 vende via Paganini adiacente piazza Respighi camera [redacted] cucinino bagno. 24 milioni 900 mila rateabili
UTIP 547.828 vende libero via Oropa camera cucina servizio 18 milioni 500 mila mutuo di[redacted] pagamento permute

VALENTINO
libero via Berthollet in [redacted] d'epoca ristrutturato soggiorno 3 camere cucina bagn[redacted] 82 milioni meno mutuo Tel 583 434

[redacted] libero ampio salone 3 [redacted] tinello cuc[redacted]otta servizi [redacted] piano L. 95 milioni dilazionabili Mediocase 335 90[redacted]
[redacted] libero vendesi [redacted] 2 [redacted] bagno ripostiglio mq [redacted] richiesta 83 milioni T[redacted] 510.317
[redacted] bilocale in zona precollinare adatto per investimento 50% contanti saldo [redacted] modo dilazioni Tel. 657.472
VENDO mini appartamento libero in zona precollinare a L. [redacted] milioni pagamento a convenirsi. [redacted]
VENTURA vende libero corso Unione Sovietica 3 camere [redacted] servizi affare. [redacted] 532.217 532.218
VIA Breglio libero signorile 1° piano ingresso [redacted] tinello cucinino servizio mq 110 L. 68 milioni Il Portico [redacted]
VIA Buenos Aires libero signorile spazioso 2 camere cucina ingresso bagno Cantina piano 9 Solarium Telefono 585.801 Crimea
VIA Piana (piazza M. Teresa) vendiamo appartamenti liberi stessa casa in corso di ristrutturazione. Tel 556.853
[redacted] Stradella libero recente ampio [redacted] camere tinello cucinino ser[redacted] piano [redacted] termo ascensore Mediocase Tel. 335.9070

[redacted] Tunisi libero recente 2 camere [redacted] bagn[redacted] bellissimo 65 milioni facilitati Selim 447.741
[redacted] Settembre adiacente [redacted] ristrutturato 3 camere cucina bagno L. 81 milioni Centro Immobiliare 696.3174
VILLA a Pino posizione splendida [redacted] signorile giardino garage alloggio custode [redacted] verretta vendesi. [redacted] 642.101
VILLA bifamiliare a Castiglione Torinese libera di recente costruzione ottimamente rifinita [redacted] splendida posizione. Tel. 857.824.
VILLA in costruzione a Baldissero panoramica su 2 piani di mq 140 caduno più mansarda terreno, Il Portico [redacted]
VILLA libera Vinovo su due piani salone 4 camere cucina tripli servizi garage giardino. Mutuo, permute. Tel. 585 902
VILLA libera nuova prima cintura 200 mq alloggi 150 mq magazzino [redacted] per attività vendesi L. 15[redacted] più mutuo. Tel 328.848 632.521 ore pasti
VILLA [redacted] costruzione volendo bifamiliare in Vinovo zona residenziale mq 300 abitabili Tel 657.824.

VILLA [redacted] affare, 139 milioni 500 mila po[redacted]amica. Cumiana-Rolerto salo[redacted] cucina, 3 camere letto, 2 bagni, garage, serra, giardino 2500 mq. Fiduciaria Immobiliare 556 956
VILLA Pino Torinese prestigiosa circondata [redacted] grandioso parco [redacted] mq [redacted] 15 vani servizi mq [redacted] mutuo permute Tel 595.273 591 980.

VILLA Rivoli 2 piani e m[redacted] mq [redacted] servizi garage terreno a p[redacted] 1000 [redacted] 335 milioni. Aosta [redacted] 587.774.

VILLA Sangano ampia salone 6 camere cucina tavernetta 2 [redacted] lavanderia pluriservizi, giardino 800 mq Telefonare 545.626
VILLA vicinanze Torino nuova [redacted] camere cucina tripli servizi box per 2 auto mansarda tavernetta giardino [redacted] 619.1351.
[redacted]VO Residence Ippodromo villa libera uni bifamigliare 2 [redacted] 2 saloni [redacted] de Lux Case, tel 544.107
VOLVERA libero recentissimo ingresso 2 camere tinello cucinino bagno terrazzo. [redacted] milioni. Faila & Berlinetto 741.2874

20 Domande affitto

A. UNICASE ricerca in affitto alloggi uffici ville vuoti [redacted] arredati anche fuori Torino Tel [redacted] 840
COMMERCIANTE cerca villetta [redacted] zino o magazzino [redacted]o carraio in Torino e cintura Tel. 707.0892 ore 15/20
[redacted] studentesse universitarie [redacted] anno [redacted] pied-à-terre ammobiliato Telefono 740.489
PROFESSIONISTA [redacted] garanzie [redacted] 2/3 locali uso abitazione Crocetta S [redacted] Tel 585 329.
REFERENZIATO cerca in affitto villetta o casa di campagna indipendente con terreno recintato max 30 km [redacted] Torino [redacted] 506.872 596.237.
STILCASE ricerca per conto proprio clienti uffici locali commerciali ed industriali 545.574 (ufficio locazioni)

21 Offerte affitto

A. FIDALCASE affitta uso ufficio/abitazione alloggio di salone 2 camere cucina L. 350 mila. Tel. 959.1122 - 959.2001
[redacted] FIDALCASE affitta corso Cosenza signorile ufficio [redacted] vani [redacted] 55 L. 300 mila mensili [redacted] 501.246
A. FIDALCASE affitta Pianezza in villa [redacted] 2 camere cucina servizi giardino [redacted] 120 L. 500 mila mensili Tel. 501.246.
A. INTERPELLACI se sei alla ricerca di alloggio. Cercheremo di risolvere il problema. Abbiamo alloggi stessa casa. Telefonare all'im[redacted] Unica srl 752 967
ABBIAMO [redacted]ito [redacted] monolocale [redacted] piazza Rivoli affitta a referenziati per periodi brevi. Rubiolo Immobili [redacted]
[redacted] affitta uso ufficio largo Tirreno 4 vani servizi ingresso L. 450 mila. Telefonare [redacted].
ABICASE affitta uso ufficio corso Vittorio [redacted] signorile 3 [redacted] servizi ingresso L. 400 mila Tel. 556.805.
AFFITTASI ad uso esclusivo pied-à-terre monolocale con servizi. Tel. 752.920.
AFFITTASI ufficio 5 [redacted] ingresso servizi corso Peschiera 191 signorile 1° piano L. 700 mila mensili. Tel ufficio [redacted]
AFFITTIAMO ufficio in [redacted] signorile su Lungopò Antonelli oltre 150 mq con doppi servizi L. 800 mila [redacted] Volendo box auto. Faila [redacted] Berlinetto 741.2874.
AFFITTO a studenti 2 camere tinello servizi 4/5 posti am[redacted] Vercelli tel 745.010

AFFITTO bilocale arredato elegantemente adiacente corso Marconi tel 379.648
CENTRALISSIMO via Andrea Doria, piano 2°: salone 3 vani biservizi per uffici prestigiosi. Intercase 597.074
FINCI Crocetta [redacted] Cassini affitta solo uso ufficio ingresso 3 vani servizi piano [redacted] L. 290 mila mensili Tel 505.691
MONO bilocale arredato centrale [redacted] a [redacted] residenti uso transitorio. Tel. 510.745
PRECOLLINA signorile [redacted] 2 camere sala, cucina a bagno affittasi [redacted] tel. Domus 504.113
RIVOLI alloggio signorile salone 3 camere doppi servizi 2 ingressi a[redacted] sola[redacted]ente arredato Tel 0124/288 17
S. [redacted] affittasi solo uso uffici 4 [redacted] piano rialzato Tel. Domus 504.113.
SEDE centrale uffici [redacted] segreteria recapito [redacted] telefonico sale riunioni zona Centro Tel 650.2181
[redacted] via Monginevro 126, primo piano ingresso [redacted] camere archivio [redacted] telefono 0124/288.17.
[redacted] arredati centralissimi segretariato [redacted] capito [redacted] telex sale riunioni esposizioni, magazzino Telef 543.776
[redacted] signorile zona Statuto salone 2 [redacted] servizi mq 115 affittasi esclusivamente a referenziati Tel 510.745

23 Camere, pensioni

CASALBERGO Guido Reni zona Città Giardino offre in uso moderni monolocali arredati completi ogni conforto. Tel 309.8769.

24 Mobili, arredi

A. AL Mobilificio [redacted] vasto assortimento mobili d'occasione consegna domicilio in qualsiasi località, aperto tutti i giorni. Raspino via Cirio 2, tel. 287.364.
[redacted] camere matrimoniali 420 mila cucine laminato complete 308 mila Pagnone mobili via Lagrange 29 (cortile).

25 Artigiani, ecc.

PADRONCINO con furgone Ducato offresi per consegne Torino e provincia volendo disponendo anche di magazzino, 011 780.49[redacted]
RIVESTITE in legno la vostra casa villa tavernetta [redacted] rustico manodopera specializzata Tel 837.124

36 Nautica

AUTOMAR esclusivista Gobbi, il progresso in questo binomio: cabinati Motoryacht [redacted] grande [redacted] e prestigio Via Turvai 50 - Torino, telefono [redacted] 178

37 Campeggio e sport

[redacted] vendita [redacted] modelli disponibili rateazioni 12 milioni in 12 mesi senza interessi. Consegne pronte, prenotazioni nuovi modelli 1983 Toro, via Monterosa 159, telefono 011 266.141.

PRENORESSI c[redacted] per roulottes prezzi eccezionali da L. 600 mila. Pronta consegna Toro, via Monterosa 159, tel. 011 266.732.

38 Animali e veterinaria

A. RAZZE mignon da appartamento Yorkshire barboncini Toy maltesi Shihtzu pechinesi Schnauzer nani volpini Pomerania Bobtail Tel 011 840.9177

42 Antiquariato

GALLERIA Pirra Torino c. Cairoli 32 [redacted] 877.344 acquista dipinti dell'800 e primo [redacted] massima riservatezza

43 Filatelia, collezioni

PRIVATO da privato acquista monete italiane ed estere. Telefonare 711.803.

45 Ville, app., cascine per vacanze, acq.-vend.

A.A.A.A. 11.300.000 Casamercato 650.3806 vende nel Cuneese porzione di cascina 1500 mq [redacted] antistante pianeggiante
[redacted] 24.500.000 Casamercato 650.3806 vende a Lusernetta rustico semiabitabile 3 vani tavernetta fienile [redacted] mq terreno. Facilitazioni di pagamento
A.A.A.A. [redacted] Casamercato 650.3806 [redacted] cascinotta [redacted] nell'Astigiano composta da [redacted] vani porticati cortile terreno servita da strada asfaltata acqua luce Pagamento dilazionato
A.A.A.A. 37.500.000 Casamercato 650.3806 vende vicino a Rivarolo ampio rustico [redacted]le con progetto approvato 500 mq terreno. Adatto prima [redacted]
A.A.A.A. 38.[redacted] Casamercato 650 3806 vende vicino a Torre Pellice rustico abitabile 1400 mq terreno Dilazioni
[redacted] Casamercato 650.3806 vende nell'Astigiano [redacted] indipendente e composta di [redacted] tavernetta box bagno terreno strada asfaltata Dilazioni
A. ALASSIO Ceriale S. Stefano Ospedaletti vendesi in costruzione 1/2/3 vani da L. 64 milioni compreso mutuo e dilazioni [redacted] 011 293.301 Torino
A. L. [redacted] vendo rustico [redacted] 3 [redacted] e [redacted] nel Comune di Envie. Tel. 0121 21.017.
A. 5.980.000 vendo baita [redacted] vani con 300 mq di terreno tel. 0121/210.17.
A Bra [redacted] minuti Torino rustici [redacted] agreste cucina soggiorno 2-3 camere servizi terr[redacted] giardino [redacted] mutuo [redacted] 0173/30.488 30.988
[redacted] L. 65 milioni vendo villetta con mq [redacted] terreno recintato. A 30 km [redacted] Torino. Tel. 0121/760.56
A Melle Valle Varaita posizione [redacted] rustico 6 vani [redacted] mq terreno a L. [redacted] milioni. Telefonare 011 504.130
A Pinerolo [redacted] vendo rustico [redacted] bello con struttura in pietra, ristrutturato. Telefonare 0121 72.494
A Pragelato impresa vende minialloggio in nuova costruzione, comodo servizi, a L. [redacted] milioni. Telefonare 0121 71.821.
A Torre Pellice [redacted] vendo struttura di vi[redacted] letto in stupenda posizione tel. 0121/760.56.
A Villafranca Piemonte [redacted] casa [redacted] campagna volendo anche bifamiliare con frutteto e giardino tel 0121/724.94
A 25 km Torino alloggio in villa di 90 mq [redacted] terrazzo di 70 mq vendo con dilazioni Tele[redacted]are 0124 31.633

ALASSIO Puerto del Sol in un complesso residenziale unico per la sua posizione incantevole con piscine tennis bocce ristorante american bar discoteca vendiamo in multiproprietà miniappartamenti a partire da L. 3 milioni, volendo con reddito del 15% garantito a tutto il 1986. Telefonare 637.151.

ALBESE cascinale panoramico con terreno eventualmente divisibile a metà [redacted] in blocco 26 milioni o separatamente 15 [redacted] per parte. Tel 513 916 Torino
ALL'IMBOCCO della Valpellice 40 km da Torino [redacted] porzione di cascinotta ristrutturata con cortile [redacted] a L. 28 milioni [redacted] 0121/724.94
ALLOGGI in tutta [redacted] Valle di Susa a partire da 25 milioni dilazionabili fino a [redacted] Terraserena tel 936.873 931.1995
ALLOGGI signorili a Buttigliera [redacted] e Laghi di Avigliana [redacted] dilazioni Terraserena tel. 936 873 931.1995 Avigliana
ALLOGGIO arredato panoramico Sauze d'Oulx fronte partenza impianti [redacted] camere cucina servizi affare 515 532.080.
ALLOGGIO libero 2 camere tinello cucinino e box auto in Luserna S. Giovanni km 50 da To. A L. 65 milioni Tel 011/883.909.

ALLOGGIO 4 camere servizi box cantina [redacted] reno in villetta bifamigliare nuova [redacted] collinare vicinanze Lanzo permuto o vendo con alloggio in Torino. [redacted] 920.7343 920.4879.

[redacted] nuovi bilocali servizi termo autonomo gas g[redacted]ino privato balcone [redacted] milioni Tel 0182/53.886 541.449 pasti.
AVIGLIANA vendo villa bifamiliare in ottima posizione con [redacted] seminterrato di mq 200 occasione. Tel 939.893 964.4800
[redacted] nuovi [redacted] mansardati [redacted] 2 piani 3 camere soggiorno cucinino 2 servizi box. Tel 874.002.
BRUZOLO (inizio Val Susa) rustico 2 ampi vani giardino [redacted] 12 milioni tel. 380.231 Gueli

BRUZOLO (inizio Val Susa) in casetta camera cucina bagno tavernetta volendo terreno 29 milioni tel 380.231 Gueli
CALABRIA a Scalea e S. Maria del Cedro impresa Silvestre vende direttamente in complessi residenziali sul mare bellissimi mono bi trilocali a partire da 16 milioni 500 mila meno 40% mutuo massime facilitazioni per informazioni Torino 011 587.014 Scalea 0985 20 044 Napoli 081 201.866
CALABRIA Villaggio del Golfo. [redacted] porto, stazione, direttamente sulla spiaggia, dotato ogni servizio vende appartamenti signorili da 18 milioni dilazionabili, mutuabili Torino 781 591.

CASA IN CAMPAGNA
[redacted] 6 milioni 700 mila a 28 milioni offriamo vasta scelta di rustici cascine baite casette con terreno splendide località villeggiatura e residenziali. 1 milione contanti più dilazioni Studio Zeta 482 805

CASA indipendente a Venaus 3 km da Susa dilazioni fino a 60 mesi L. 56 milioni Terraserena tel 936.873 931.1995[redacted]
CASA libera abitabile in [redacted] paese comodità [redacted] pubblici orto vendo 15 milioni più [redacted] milioni mutuo. Tel. 0124 31.633.
[redacted] nel Canavese presso Caluso [redacted] vani [redacted] box cortile [redacted] affare [redacted] milioni 500 mila dilazionabili Tel. 758.863
CASA zona turistica Melle Val Varaita comoda impianti sci centro paese 3 ampi vani terrazzo giardino libera subito privato vende Tel 0175/753 45 ore pasti.
CASABIANCA 531.310 [redacted] adiacente Ivrea palazzotto signorile [redacted] saloni [redacted] no 110 milioni
[redacted] Bonanni vende a Susa in complesso [redacted] con [redacted] panoramica ville di [redacted] costruzione [redacted] nel piano seminterrato al piano superiore [redacted] camere letto [redacted] soggiorno doppi servizi [redacted] Acquisto da impresa. Telefonare 0122 31.914

(continua)

Ghalibaf
TAPPETI [redacted]
C.[redacted] V. Emanuele, [redacted]
novità nella tradizione
Al piano interrato, oltre 3000 tappeti orientali autentici a prezzi di assoluta concorrenza.
La certezza di poter scegliere il meglio.
[redacted] Sabahi un esperto [redacted]

CRISI / Pertini comincerà le consultazioni poi affida il nuovo incarico

FANFANI

OGGI A RAPPORTO DC, PSI E PCI DE MITA: «FANFANI O COLOMBO»

Il partito di maggioranza chiede il ritorno a Palazzo Chigi e presenta una sua rosa - Craxi ufficialmente non fa proposte ma lascia capire al Presidente che vorrebbe un socialista a capo del governo - I comunisti: «Assurdi tentativi di resuscitare la vecchia politica»

ROMA — Lo vogliono tutti forte, stabile e che duri [illegible] no e mezzo, fino al termine della legislatura. Solo che ognuno preferirebbe che a guidare il nuovo governo fosse un uomo del [illegible] partito.

I **democristiani** [illegible] oggi da Pertini con un solo candidato (Fanfani) [illegible] forse con [illegible] lista più lunga che comprende Colombo, Forlani, Piccoli.

I **socialisti** ufficialmente non hanno proposte da fare. In questa prima mano passeranno in [illegible] delle conclusioni di Pertini. Ma pare difficile che questa mattina Craxi non faccia capire [illegible] Presidente della Repubblica che un governo guidato [illegible] socialista potrebbe essere la soluzione migliore.

I **repubblicani** hanno chiesto [illegible] anche loro ieri un governo stabile e hanno riproposto la candidatura di Spadolini.

I **socialdemocratici** [illegible] i **liberali** ribadiscono [illegible] volontà di ricostituire [illegible] maggioranza pentapartito.

La continuità *«è semplicemente rovinosa»*, e sono *«assurdi»* i tentativi di *«resuscitare la vecchia politica»*. Lo dicono i **comunisti**, per bocca di Macaluso, il quale aggiunge che occorre *«cercare strade nuove»*, [illegible] dare *«al Paese [illegible] governo che sia un interlocutore valido»*.

Sulla linea di partenza tutte le soluzioni sembrano quindi possibili. Certo, [illegible] nome che circola [illegible] maggiore insistenza è quello di Fanfani. Il presidente del Senato, con grande tempismo, ha rilasciato un'intervista ad *Oggi* nella quale assicura di non desiderare di *«stendersi sulla graticola del governo»* [illegible] di trovarsi bene al Senato. Ma si capisce invece che la prospettiva di tornare [illegible] Palazzo Chigi dopo 19 anni lo tenta. E per centrare questo obiettivo fa anche aperture chiare ai comunisti. *«Non bisogna lasciarsi condizionare dalla ideologia, anche in occasioni in cui ciò non [illegible] richiesto da una fondata coerenza»*; [illegible] questo soprattutto *«quando gravi problemi sociali possono trovare soluzione sul terreno concreto [illegible] turbarli [illegible] evocazioni ideologiche»*. Inoltre, per chi non [illegible] capito, ha ricordato la collaborazione che si stabilì tra tutti i partiti durante [illegible] Resistenza [illegible] la Liberazione: *«I partiti hanno fatto convergere i loro sforzi stabilendo [illegible] armistizio ed evitando di tirare [illegible] ballo principi che potevano provocare rotture»*.

Questi sembrano i propositi di Fanfani e, forse, anche quelli di De Mita che punterebbe sul superstite «cavallo di razza» del [illegible] partito tutte le carte della soluzione [illegible] crisi. [illegible] non è detto che Pertini gradisca una candidatura [illegible] di Fanfani. Il Presidente della Repubblica, che in base alla Costituzione ha il diritto e il dovere di scegliere [illegible] candidato [illegible] guidare il governo, potrebbe desiderare una maggiore possibilità di scelta. D'altra parte, Pertini non [illegible] nuovo [illegible] soluzioni che escono dai binari previsti dai partiti, lasciando tutti sorpresi. Così successe con la scelta del repubblicano Spadolini.

La soluzione dell'enigma si avrà entro questa [illegible] [illegible] domani mattina.

Alberto Rapisarda

Così la hit parade dei capi di governo

Sono ben quarantadue i governi che si [illegible] succeduti dalla Liberazione ad oggi. Ma i nomi dei politici che li hanno capeggiati [illegible] soltanto quindici, e in cinque ne totalizzano ventisette, due terzi delle presidenze [illegible] Consiglio repubblicane. Questa la «hit-parade» dei presidenti del Consiglio, tra parentesi i giorni [illegible] governo;

• **DE GASPERI (dc)**	8 presidenze	(2.691)
• **MORO (dc)**	5 presidenze	(2.074)
[illegible] **(dc)**	[illegible] presidenze	(1.234)
• [illegible] **(dc)**	[illegible] presidenze	(933)
• **FANFANI (dc)**	4 presidenze	(1.226)
• **S[illegible] (dc)**	[illegible] presidenze	(1.044)
[illegible] **SPADOLINI (pri)**	[illegible] presidenze	(482)
[illegible] **COSSIGA (dc)**	2 presidenze	(403)
[illegible] **LEONE (dc)**	2 presidenze	(285)
[illegible] **(dc)**	1 presidenza	(527)
• **SCELBA (dc)**	1 presidenza	(497)
[illegible] **ZOLI (dc)**	1 presidenza	(396)
• [illegible] **(dc)**	1 presidenza	(220)
[illegible] **PARRI (pd'a)**	1 presidenza	(157)
[illegible] **PELLA (dc)**	1 presidenza	(141)
[illegible] **TAMBRONI (dc)**	1 presidenza	(116)

Ma i decreti per il fisco non sono andati in crisi

La crisi di governo bloccherà anche il Parlamento, la cui attività, sino a quando non sarà insediato un nuovo Consiglio dei ministri, risulta fortemente ridotta.

Disegni di legge importanti [illegible] riforme ritenute fondamentali sono quindi fermi, anche [illegible] [illegible] già stati approvati da uno dei due rami. E se per avventura si dovesse giungere [illegible] elezioni anticipate, toccherà ripartire da zero.

Senatori [illegible] deputati, in questi giorni, possono lavorare solo sugli «atti dovuti», quelli che hanno una scadenza costituzionale. Primi fra tutti, i decreti che debbono essere convertiti in legge. E fra alcuni importanti, ce ne sono centinaia distribuiti tra le varie commissioni che lo [illegible] di meno: le crisi di governo, tradizionalmente, coincidono con l'approvazione massiccia delle «leggine».

Rinviate anche interrogazioni [illegible] interpellanze. Montecitorio [illegible] Palazzo Madama procedono per «interna corporis»: vanno avanti le autorizzazioni a procedere, e lavorano le commissioni d'inchiesta, [illegible] la P2. Ferme, invece, [illegible] le due commissioni per le riforme istituzionali.

Quelli che seguono, sono i provvedimenti più importanti che si fermano, o camminano, alla Camera [illegible] al Senato:

Gianni Pennacchi

[illegible] **Iva** — *Il decreto contenente [illegible] modifica delle aliquote Iva, già approvato dalla Camera, sarà discusso in settimana dal Senato, che dovrebbe definitivamente convertirlo in legge entro tempi brevi.*

[illegible] **Entrate fiscali** — *Quel decreto Formica che [illegible] piaceva ai petrolieri, riguardante «misure urgenti per le entrate fiscali» e che ha causato già per la seconda volta la caduta di Spadolini, è stato approvato [illegible] Senato quando la crisi [illegible] [illegible] fatto ormai aperta. Ora passa [illegible] Montecitorio per l'approvazione definitiva, ma sul suo futuro è difficile fare previsioni.*

• [illegible] [illegible]le — *In settimana, la Camera inizia l'esame, in prima lettura, del decreto sulla finanza locale che concede contributi erariali [illegible] Comuni e alle Province.*

[illegible] **Marittimi** — *Ancora in settimana, i deputati si occuperanno del decreto che viene in [illegible] alla crisi delle imprese [illegible] navigazione, istituendo [illegible] cassa integrazione per la gente di mare.*

[illegible] **Assestamento '82** — *Pur non essendo un decreto da confermare in legge, l'assestamento del bilancio [illegible] è un «atto dovuto», [illegible] come tale il Senato lo discuterà in prima lettura. Tra l'altro, è il provvedimento che autorizza l'emissione dei Bot.*

• **Economia** — Bilancio 1983 e legge finanziaria [illegible] erano ancora stati approvati da Montecitorio. Ora è tutto fermo, così come il disegno di legge sui registratori di [illegible] (approvato dai soli deputati), la Visentini bis [illegible] i fondi mobiliari (passati soltanto in Senato), la riforma del credito agevolato.

[illegible] **Istituzioni** — Appena avviata, la riforma della presidenza [illegible] Consiglio è già bloccata. Anche per abrogare il veto al ritorno dei Savoia in Italia occorrerà aspettare, così [illegible] per abrogare quello alla Befana: solo le scuole quindi, per concessione del ministro, faranno festa il prossimo 6 gennaio. Bloccata [illegible] anche la legge per dare il voto agli emigrati.

• **Scuola** — La riforma delle medie superiori, approvata già alla Camera, [illegible] ferma al Senato. Anche per l'incompatibilità tra insegnamento universitario e mandato parlamentare per il momento non se ne parla.

• **Giustizia** — La riforma dell'ordinamento giudiziario [illegible] i nuovi codici non sono mai andati di corsa. Ora son fermi!

• **Commercio e agricoltura** — Bloccate le riforme della Federconsorzi, del commercio [illegible] la legge-quadro dell'artigianato.

[illegible] a 29 anni da dose di eroina

MILANO — Ennesima vittima della droga ieri a Milano. Claudia Racco, [illegible] anni, triestina, conosciuta alla polizia come tossicodipendente, [illegible] stata trovata morta per una overdose nella casa dell'amico che la ospitava, Fabrizio Paganini. Quando questi è entrato nell'abitazione ha visto che la donna aveva ancora la siringa infilata

Sciopero della fame contro i missili

COMISO (Ragusa) — Il dirigente comunista siciliano Giacomo Cagnes, presidente del Comitato unitario per la pace di Comiso, ha cominciato uno sciopero della fame contro la costruzione della base missilistica «Cruise» di Comiso. Con Cagnes scioperano anche i pacifisti Fabio Frangia del campo permanente internazionale [illegible] pace di Comiso, lo storico inglese Ben Thompson, il francese Maurica Bonatta del «Gruppo End» e lo statunitense Tym Jeaney del movimento pacifista [illegible] Martin Luther King.

Sacerdoti muoiono in [illegible] stradale

CASERTA — Due sacerdoti sono morti ed altri tre sono rimasti feriti in un incidente accaduto sull'Autostrada [illegible] Sole, tra i caselli Caserta Nord e [illegible] [illegible] vittime [illegible] Amerigo [illegible] Fiorio, [illegible] anni [illegible] Nicola Lemmo, [illegible] anni, entrambi [illegible] Caserta. La loro auto è stata investita da un camion.

Famiglia in ostaggio di sei rapinatori

TARANTO — Sei rapinatori, mascherati con cappucci ed armati [illegible] pistole, hanno tenuto in ostaggio la famiglia [illegible] Francesco Camassa per cinque [illegible] a Grottaglie (Taranto) per potersi impadronire dei preziosi [illegible] [illegible] gioielleria del valore di circa settan[illegible] milioni di lire. E' accaduto ieri notte. I banditi hanno anche portato via [illegible] fucili, due milioni in contanti [illegible] hanno picchiato una donna. I Camassa sono i vicini di [illegible] del gioielliere che i malviventi hanno rapinato. Dalla loro abitazione hanno raggiunto [illegible] vicina gioielleria.

Orefice rapinato Sono terroristi

ROMA — Gioielli per un valore di una quarantina di milioni di lire [illegible] stati rapinati, nel pomeriggio [illegible] ieri, in un'oreficeria in piazza Lorenzini, nel quartiere San Paolo, da due donne e [illegible] un uomo i quali hanno detto [illegible] essere «Combattenti comunisti proletari». I tre, armati [illegible] pistole [illegible] [illegible] volto scoperto, hanno immobilizzato e legato nel retrobottega [illegible] titolare.

«Più professionalità contro i sequestri»

STRASBURGO — [illegible] Consiglio d'Europa ha inviato nelle ultime settimane ai governi membri (tutti i Paesi euro-occidentali) una raccomandazione nella quale li invita ad adottare [illegible] serie di misure speciali contro i sequestri [illegible] persona.

AVVISO IMPORTANTE
PER [illegible] - PROFESSIONISTI
FINO AL 31-12-1982
LEASING SENZA INTERESSI
SOGEA
Concessionaria ALFA ROMEO
[illegible]
Un nostro funzionario è a Vostra disposizione per le informazioni sulle modalità presso i no[illegible] o i [illegible] uffici su appuntamento telefonando [illegible] (011) [illegible]293333

PALMA DE MALLORCA
UNA SETTIMANA TUTTO COMPRESO
VIAGGIO IN AEREO: 288.000
Telefonare: FERRATO [illegible] (011) 493.300 / [illegible] / 495.175

Lo sport in Tv: processo al «Processo»

Caccia al colpevole ma stavolta non c'è

Il processo torna nella normalità, il «Bar Sport» riapre dopo una settimana di chiusura e si riparla di calcio. Sotto accusa questa volta sono alcuni giocatori della Nazionale, rei di aver preso con leggerezza la partita con la Cecoslovacchia, troppo assorbiti dagli impegni di campionato. Sul banco degli imputati salgono tre bianconeri: Rossi, Tardelli e Scirea. Davvero questa volta ci si arrampica sugli specchi per trovare argomenti di discussione, il capo d'accusa non regge e tutti i presenti infatti si ergono a difensori dei tre azzurri.

Purtroppo si continua a vivere di Mundial e Rossi sbaglia un gol quasi fatto, se Tardelli perde qualche colpo e Scirea non è abbastanza «cattivo» nel momento decisivo, apriti cielo. Ma per fortuna la gente ha occhi per vedere e testa per giudicare. Lasciamo che certe trovate escano pure dai pensatoi di viale Mazzini, ormai tanto siamo abituati a tutto. Anche le «papere» di Jenny Tamburi non fanno più notizia, dal «Processo» accettiamo questo ed altro.

Gian Maria Gazzaniga de «Il Giorno» sbottato: «Quello che ho sentito è il massimo, dopo la pubblicità di Aiazzone». Meno male che qualcuno si diverte ancora e sdrammatizza.

A metà trasmissione collegamento con Castelfranco Veneto e mini-tavola rotonda con bianconeri e granata sul derby. Risposte scontate, in sintonia con la trasmissione del resto, quindi toto derby a quattro: Rossi dice Juve, Selvaggi dice Torino, Dossena dice Juve o pareggio, Tardelli non si pronuncia.

Finale con dubbio amletico. Bearzot firma o non firma, lascia la Nazionale e resta. Nessuno avrà perso il sonno arrovellandosi alla ricerca di quella verità che il teatrino del lunedì non ha detto. Poi chiusura in sintonia, con i pupi siciliani mossi da abili mani. Chissà chi si sarà riconosciuto?

f. v.

Pallavolo: la C2 esordisce sabato e cambia formula

Con l'attività nazionale già in moto da tre settimane, sabato si inizierà finalmente a schiacciare anche a livello regionale. Sessanta squadre piemontesi, dopo un precampionato più o meno lungo, si schierano ai nastri di partenza dei tornei di C2 e D che le terranno impegnate fino a maggio. Un'avventura lunga 44 giornate assai impegnative tecnicamente ed organizzativamente che si presenta quest'anno ancora più interessante di quelle delle ultime edizioni. Cinque gruppi di 12 squadre ciascuno (uno a testa per C2 maschile e femminile e tre per la D maschile) si avviano, precedendo di due settimane lo start della serie a femminile (previsto per il 4 dicembre) che allinea in questa stagione trenta compagini suddivise in tre gironi.

Andiamo quindi a scoprire i motivi d'interesse ed il quadro delle partecipanti di questi campionati che coinvolgono alcune migliaia di persone tra atleti, arbitri, tecnici, dirigenti ed appassionati su tutto il territorio regionale.

C2 maschile. Prima edizione assoluta con il girone unico a 12 squadre: una formula ideale per definire senza discussioni le due formazioni da promuovere alla C1 nazionale e per condannare alla D i sestetti meno attrezzati. Sulla carta numerose sono le compagini in grado di puntare al salto di categoria: alcuni giocatori di serie superiore sono a rinforzare le società con maggiori possibilità finanziarie, un generale rafforzamento delle tradizionali outsiders ed un drappello di matricole forse mai come quest'anno valido, permettono di sperare in un torneo combattuto e spettacolare.

In sede di pronostico si fanno preferire il rinnovatissimo Lorenzoni Pinerolo (fusosi con la Libertas) guidato in panchina da Tornar ed in campo dai due ex-Sa.Fa Pautasso ed Audi; lo Style House Borgofranco dominatore incontrastato del precampionato grazie al già proficuo inserimento di Manavella e di cinque ex Beliavista ed il Caluso Ideal Soda dei «marpioni» Garino, Toniazzo e Francisca. Possibili sorprese le neopromosse Mondovì Venus, Chivasso e Ciacolon ed un Alpignano rivoluzionato ma già interessante. Da seguire anche il cammino dell'ambizioso Santhià Stamperia Alicese che ha ingaggiato il forte palleggiatore Bonaspetti della Sa.Fa.

C2 femminile. Il girone unico da 12 squadre qui non è più una novità essendo già stato sperimentato nella passata stagione con risultati tutto sommato positivi. Potrebbe essere questo l'anno buono per Unimorando Asti e Kwt Bra, veterane della categoria sempre vicinissime alla promozione. Anche ad Aosta il Cral Cogne spera nel rilancio mentre Ottica Casati Cuneo, Sanmartinese Novara e Virtus Novi, esordienti l'anno scorso, cercheranno di consolidare le posizioni di buon livello raggiunte in campo regionale. Ben cinque le matricole in via: su tutte l'organizzatissima Pinerolo Despar ma anche le altre (Doyukai, Galliate, Artauto e D2 Lingotto) non svolgeranno certo la parte delle «cenerentole». La favorita numero uno del torneo dovrebbe però essere quel Lasalliano, terminato ultimo nella scorsa edizione della C2 e poi ripescato, che si avvarrà delle prestazioni di parecchie ragazze dalla rilevante esperienza di categorie superiori.

D maschile. Tre gironi da dodici promozione diretta per la prima di ogni gruppo e relegazione nei «provinciali» per le ultime tre. Da una rapida occhiata data agli organici presentati dalle varie società, il girone tecnicamente più valido e, di conseguenza, più difficile risulta essere l'A con la presenza di tre grandi del volley piemontese quali il Cuneo, lo Junior Casale e l'Elettromarket che tentano una problematica risalita; di due compagini da poco scese dalla C2 quali l'Origlia ed il Villar Perosa e di tutta una serie di altri clubs in forte ascesa.

Molto meno «terribili» dovrebbero essere gli altri due gruppi: nel la matricola torinese Valsalice parte squadra da battere schierando tre ex Casati di C1 (Gallo, Baila e Proietti) anche se le astigiane Unimorando e S. Damiano e le novaresi Sanmartinese, Galliate ed Altiora hanno tutti i mezzi per farsi sentire nei momenti decisivi. Ancora più confusa la situazione nel girone C: l'Aurora Venaria ci riprova ancora una volta, imitata da Valdocco, Occhieppese e Gaglianico (ex Splendor Cossato). Da considerare attentamente anche la presenza-novità degli aostani del Val Veny, matricola arricchitasi in esperienza con gli arrivi di Norbiato e Ferrazzin dell'Olimpia.

Roberto Condio

Rossi: «Niente

Il presidente del Torino, che non sarà allo sta ascolterà la partita da una radiolina - «Ho g

Sergio Rossi, cavaliere del lavoro che ha ricostruito il Torino come squadra e come società, aspetta il derby con speranza ed emozione. Ma per una strana convergenza avvenimenti, è obbligato a disertare la «partita della Mole». La spiegazione questo defilarsi silenzioso e discreto ha ragioni lontane, che risalgono al debutto stagionale del Torino. Ospite l'Avellino. Sergio Rossi, creatore ed amministratore delegato della Comau, ricevette la visita grossi capitani dell'industria americana, i quali hanno il buon costume di santificare il weekend quando se ne stanno a casa, ma che considerano sacro il lavoro quando sono in trasferta. Il presidente del Torino dovette adeguarsi, e rinunciò alla partita di debutto.

Sono trascorsi due mesi. Il Torino ha fatto tanta strada; è il solo club italiano che, fra amichevoli Coppa Italia e campionato, non ha ancora perduto una partita.

«Ed è per tale motivo che ho continuato stare lontano dal Comunale — dice Rossi con la tensione tipica dei tifosi —; *la squadra non perdeva ed avevo timore di spezzare l'incantesimo presentandomi in tribuna. Figuriamoci se lo faccio proprio in occasione del derby! Veda, se il Toro perde con il sottoscritto che per la prima volta nella stagione al Comunale, quanti saranno disposti a perdonarmi una simile imprudenza? Preferisco perciò starmene campagna, solo con il mio setter "lavrak", passeggiando per i boschi, allontanando l'emozione fra i colori riposanti dell'autunno. Con l'orecchio attaccato al transistor. Insomma, la scaramanzia mi terrà lontano dallo stadio».*

Idealmente, il presidente scende in campo, mai indossando i panni del tecnico, sempre confinandosi nella suggestiva sfera del manager-tifoso. Chi vince? Sarà pareggio, spettacolo o deludente esibizione frenata dalla paura? *«Spero di vin- io* — replica Rossi cancellando i nostri interrogativi con una sicurezza fatta di fede e di fiducia —, *lo spero dall'inizio del campionato. E' un appuntamento importante per ed io farò il possibile per caricare i giocatori moralmente. So però che Juventus forte, ch ha elementi che l'hanno rin forzata ulteriormente. No posso comunque pensare una nostra eventuale scon fitta, anche se questa even tualità rientra nei tre segn che sotto si mettono sull schedina quando c'è di mez so un derby. E' chiaro che l speranza la fiducia che ri pongo nei miei ragazzi grande».*

Sergio Rossi è un presi dente che odia la pubblicità Semina e raccoglie. Anch per la più elementare dell conclusioni aspetta però l fine del campionato. E' in cline alla prudenza più ch

SERGIO ROSSI, NEO P

Boom-boom, la comunione pe

«BOOM BOOM» STA VIVENDO PER LA TRAGEDIA AMERICANO ANDATO CHIESA CON PREGARE PER IL SUO SFORTUN

derby, andrò a spasso col cane»

adio per ragioni scaramantiche, rande fiducia nei miei ragazzi»

alla spregiudicatezza. «*So- diventato presidente del Torino non per amore di pubblicità* — precisa —. *Ho 14 clienti di livello mondiale, fra cui la Rolls-Royce e la Fiat, figuriamoci se ho bisogno di mettermi in vetrina! Mi sono riproposto di restituire al Torino l'immagine di grossa squadra. Ho dato carta bianca a tecnici, consiglieri funzionari di cui ho piena fiducia. Per un consuntivo, aspetto il bilancio di fine anno. strada che ha percorso il Torino da maggio, quando in fasce, è tanta e sono sorpreso, poiché rientrava nelle nostre aspettative. Però a maggio non speravo che questa squadra sarebbe arrivata a metà novembre imbattuta*».

Cambia l'Italia, cambiano i costumi, cambia Torino, cambia il calcio. Cosa ha trovato di trasformato nel mondo del pallone, da molti ritenuto un'isola felice immune da contagi sociali? «*Ho fatto per poco tempo il consigliere del Torino, durante la gestione Morando. Torno dopo un ventennio, con davanti un incredibile aumento di debiti da parte del calcio italiano, dovuto non soltanto all'inflazione. Con il poco fatturato una società si può paragonare ad una piccola industria, mentre i debiti e le esposizioni sono enormi, e gli interessi passivi che spolpano. Tecnicamente, il calcio di volta mi piaceva tanto. Ora leggo i giornali, vedo la televisione mi accorgo, stranamente, di trasformarmi volte in un tecnico. Però getto via nel cestino quest'immagine un po' ambiziosa e sto zitto. E' Bersellini il responsabile delle faccende tecniche*».

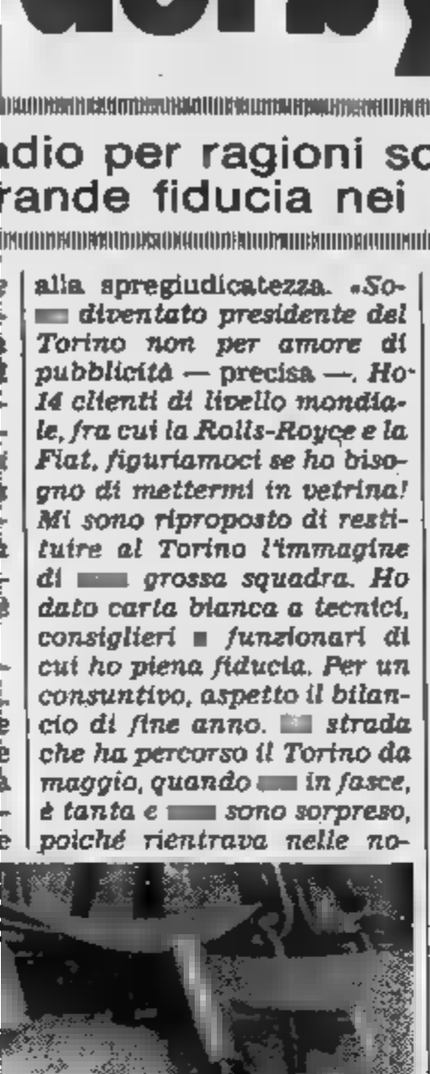

RESIDENTE DEL TORINO (A DESTRA)

Torino con i suoi problemi, le sue apprensioni, con le angosce. Il calcio è conseguentemente penalizzato, nel senso che il tifoso, a volte, preferisce spendere i soldi rivolgendo le proprie scelte al mare o alla montagna piuttosto che allo stadio. «*Lo so* — continua il presidente granata, che parla con noi di buon mattino, poco prima di partire per un viaggio di lavoro — *la crisi Torino continua ed è un barometro, con il maggior "tassaintegrati". Poi Torino ha due squadre che dividono la tifoseria. Sono cose che nuocciono noi ed alla Juventus, la quale, nonostante i risultati, fa grossi incassi solo agli appuntamenti cartello. La scorsa settimana mi ero rivolto ai tifosi; non era lamentela, ma semplice e legittimo appello a stare vicini alla squadra perché ci diano una economicamente. Un proposito, il mio, di recuperare i tifosi disamorati dai risultati negativi degli ultimi anni*».

C'è un evento, un episodio un atteggiamento che le ha particolarmente fatto piacere dal giorno dell'investitura ad oggi? «*Sì* — conclude Sergio Rossi — *ho scoperto attorno alla squadra grande , un morale perfetto nei giocatori, che, nonostante indossino la maglia granata da pochi mesi, ci si sono attaccati con trasporto. Se è merito di Bersellini della società non lo Io mi limito a costatare. Ed bello poterlo rilevare!*».

Rossi, idealmente, è in campo. Ora aspetta, con fiducia, voce del transistor... domenica pomeriggio quando ne starà in pagna, in compagnia del suo *setter*.

Angelo Caroli

r Koo Kim

DEL COREANO KIM, IL PUGILE ITALO- TO AVVERSARIO

Capitan Furino parla del prossimo derby

Il Torino? Avversari con la «a» maiuscola...

Furino e il derby. Che cosa si può ancora dire dopo che ne ha giocati tanti perso il conto? «Saranno una ventina, credo — *azzarda il capitano bianconero* — non lo ricordo più». *per tante volte quante sono state le vigilie gli si chiesto parlarne, di giudicare il Torino, se non ancora stufo di «stracittadine»*. «Sono stufo di parlarne — *è cortese ma ferma replica* — non giocarli. Tanto, più che banalità non si possono dire. il derby come per qualsiasi altra partita»».

Furino si è fatto ossa durissime non solo nel calcio giocato, ma anche in quello parlato e di fronte al rituale-derby che si ripete per un'ennesima volta si lascia anda- qualche scampolo di saggezza. «L'unico momento importante sul serio di una partita è quando la si gioca — *spiega* —. Tutto quello che si dice prima e dopo sono solo parole che non contano niente. Purtroppo, però, mi rendo conto che i prassi che bisogna seguire. Soprattutto quando si tratta il derby. Quindi...».

Quindi parliamo del Torino. Non più il manipolo di ragazzini dello anno che in vantaggio di due reti a zero e poi si fa rimontare e perde 3 a 2. «L'altr'anno quasi c'era partita — *dice Furino* —. Non è questa la sede né il momento per tessere le lodi del Torino, come dicevo già prima dell'inizio del campionato, lo reputo veramente buona squadra. Fatta di giocatori che considero avversari con la a maiuscola».

Soprattutto alla luce dei risultati raccolti fin qui. Risultati che hanno spinto molti tecnici inserire la squadra granata fra possibili outsiders nella lotta per lo scudetto. «No. I risultati contano relativamente — *precisa Furino* —. Sono, al massimo, la conferma di quanto già dicevo. Il Torino, nella campagna acquisti d'estate, si è rinnovato bene e, soprattutto, ha trovato un uomo come Bersellini in grado di dargli giusta dimensione e Uno serio che non fa proclami, lavora bene».

E poi si che nei derbies le valutazioni strettamente tecniche valgono fino a un certo punto. «Certo — *conferma Furino* —. In partite come questa entrano in gioco altri fattori che magari finiscono per diventare ancora più importanti: l'emotività, tensione, l'entusiasmo. Infatti è sempre il più forte, il favorito, che vince. noi ne sappiamo bene qualche cosa. Vince chi sintonizzarsi meglio sulla giusta lunghezza d'onda. La lunghezza d'onda del derby».

Furino, dopo averne giocati tanti da perdere il conto, l'ha scoperta volta per questa lunghezza d'onda? «C'è stato un momento in cui il derby lo vivevo con più tensione — *ammette il capitano bianconero* —. Anche perché a loro (il Torino) nei derbies gli girava sempre tutto bene, in quel periodo. Adesso, con gli anni... Comunque per me il Torino sempre Torino. Ecco perché dico che non è il caso di stare guardare i risultati o altro. Il derby così».

Furino ricorda tempi in cui granata supplivano con grinta volontà alla indiscutibile inferiorità tecnica. Ed effettivamente, a quei tempi, erano numerosi i bianconeri che avvertivano l'emozione della sfida stracittadina, che affrontavano le maglie granata una specie atteggiamento di inferiorità agonistica. Adesso non sicuramente più così. Ci due squadre che affrontano ad armi perfettamente pari, sotto i punti di vista.

C'è, forse, ancora una cosa in cui possono sperare gli uomini Bersellini: la stanchezza. Alcuni degli elementi portanti della Juve si sono sfiancati, sabato, nel fango San Siro contro la Cecoslovacchia; potrebbero essere stanchi. «Io io — *risponde Furino* — .Bisogna chiederlo agli interessati. Penso però che nel fisico di un ventenne non ci sia accumulo di fatica. Il segreto sta nella testa: se i risultati sono buoni e gioca volentieri, la fatica non si sente».

Piercarlo Alfonsetti

C'era una volta un campione: Loretto Petrucci

«Quel giorno tra me e Coppi mancarono soltanto i pugni»

COPPI E PETRUCCI QUI ■ ■ ERANO TROPPO DIVERSI

Gli amici dicevano che aveva un carattere ribelle, quan- correva in bicicletta, ma che in fondo era un toscanaccio simpatico, bastava sforzarsi di capirlo; quelli che gli erano meno amici invece lo definivano un rompiscatole ■ giù di lì. Un fatto ■ certo: ■ Loretto Petrucci dire «*signorsì*» senza discutere non ■ mai piaciuto, siamo uomini e soldatini, magari si litiga un po', ci si sfoga e poi amici co- prima. Il guaio è che Loretto Petrucci, un giorno di tanti anni fa, rischiò di sfogarsi un po' troppo. Rischiò, tra una curva e l'altra, ■ prendere a pugni (contraccambiato) nientemeno che Fausto Coppi, allora signore e padrone del ciclismo italiano e anche di quello mondiale.

«*Ero andato alla Bianchi* — racconta — *facendo dei patti precisi: il Fausto sarebbe stato il capitano nelle gare ■ tappe, ma in quelle in linea io avrei avuto licenza di vincere. Ma lui ■ più un corridore, era già mito. ■ si comportava da padrone. Se mi capitava ■ arrivare primo, pretendeva che dicessi pubblicamente grazie a lui. Bisognava riverirlo e servirlo: non ci stavo, anche perché gli accordi non questi. Non mi avevano preso perché facessi lo schiavo. O si stava ai suoi ordini, oppure ci si trovava in castigo permanente*».

Dato che Petrucci non voleva dire «*signorsì*» e non voleva neppure essere messo in castigo, una Coppa Placci di tanti anni fa la discussione divenne litigio e il litigio stava per trasformarsi in rissa (rissa equilibristi, pedalando): per fortuna intervenne Alfredo Martini, noto pacifista (è riuscito persino ■ mettere d'accordo Moser e Saronni al «mondiale» di Goodwood, il che ■ tutto dire) ■ i pugni tra Petrucci e Coppi restarono soltanto a livello di minaccia. «*Se* — dice Loretto —, *io avevo proprio un carattere ribelle, non usavo la diplomazia*». Ma questo lo avevamo già capito.

Così Loretto Petrucci lasciò la Bianchi, oppure fu la Bianchi a lasciare lui: insomma, un corridore che minacciava picchiare Coppi doveva avere il buon gusto di cambiare aria. anche l'aria che trovò dopo non fu molto respirabile: «*Il pubblico mi fischiava, dava ragione a Coppi, mica potevo fare conferenze stampa e proclami ovunque andassi.* ■ *poi la Bianchi mi boicottava. Avevo vinto la Sanremo nel '52 e nel '53, l'an- dopo stavo per fare il tris, Favero mi prese per la maglia e mi trascinò indietro, evidentemente per ordini superiori. Io cercai alleanze contro Coppi, è logico: dovevo pur cercare di difendermi. Trovai disponibile Bartali, un toscanaccio come me: e se il Fausto perdeva,* ■ *come* ■ *lui non dispiaceva affatto. Nella Roma-Napoli-Roma del* ■ *aiutai Bruno Monti, che non era neppure della mia squadra,* ■ *togliere la vittoria* ■ *Coppi. Rimorsi? Neanche piccolo piccolo*».

Ma nel '56, ■ soli ventisette anni, Loretto Petrucci, deluso ■ demoralizzato, decise di dire basta col ciclismo: gli sembrava ■ picchiare la testa contro un muro e continuare a fare il Don Chisciotte non gli piaceva. Una pensione anticipata, ma anche una strada obbligata. Poi la voglia gli tornò: «*Non mi andava* ■ *finire così. Avevo trentanove anni* ■ *fare una pazzia:* ■ *tornai* ■ *allenarmi. A Monsummano, dalle mie parti, c'è una grotta naturale formata da vulcani spenti, con una temperatura costante tra i 38-40 gradi. Andavo lì quasi tutti i giorni, con i rulli, e pedalavo. In un mese, da 95 chili scesi a 82. Mi sentivo pronto. Nel marzo del '68 mi ripresentai ai circuiti, poi mi tesserai per un gruppo sportivo svizzero, il "18 Isolabella di Lugano": mi davano un rimborso spese e basta, ma andava bene anche così. In Italia non vollero tesserarmi, dicevano che troppo vecchio, Ambrosini mi impedì persino di partecipare alla Milano-Sanremo. Secon- certi dirigenti, io volevo fare un affronto ai giovani. No, io non volevo fare un affronto a nessuno. Avevo smesso troppo presto,* ■ *voglia di correre mi tornata, tutto qui. Avevo quasi quarant'anni, ma mi sembrava di averne 27, di riprendere proprio dal punto in cui avevo lasciato*». Partecipò alla Milano-Torino, disputò qualche gara in Svizzera, poi basta. Molti di quelli che aveva intorno potevano tranquillamente essere suoi figli.

Il nome resta legato alla Sanremo: vinse nel '52 e nel '53, poi la «classicissima» di stregata per i corridori di casa nostra, bisognò aspettare fino al '70 per rivedere un italiano primo in via Roma: fu Michele Dancelli, con fuga da «kamikaze». Petrucci perse una specie di record e una fetta di popolarità, ma ad abbracciare Dancelli: «*Mi era simpatico. Mi assomigliava persino. Mi sembrò di abbracciare uno di famiglia. Provai gioia per lui,* ■ *dispiacere per me. Prima* ■ *poi, doveva succedere*».

Era un corridore bizzarro, vulcanico: «*Amavo la bicicletta, ma non volevo diventare un forzato su due ruote. Volevo vivere*». ■ viveva, eccome: «*Sì, non sempre mi comportavo come dovrebbero comportarsi gli atleti:* ■ *riuscito a vincere divertendomi. Perché resistere ad ogni costo a certe tentazioni? E' così bello, ogni tanto, non resistere. Ricordo che dopo circuito a Bordighera c'era una festa da ballo, rimasi* ■ *fare baldoria fino a tardi, qualcuno mi disse: Loretto, tu ti stai giocando la "Sanremo". Io gli risposi: scommettiamo che vinco lo stesso? E infatti vinsi. C'era famoso giornalista che ha sempre creduto in me, era "Raro". Siamo ancora grandi amici*».

Adesso Loretto Petrucci ha 53 anni ■ pesa di nuovo 95 chili, anche abbondanti. Ma chissà che un giorno non torni, con la bicicletta ■ i rulli, in quella grotta di Monsummano. In quella grotta in cui si illuse invano, tanti anni fa, che il tempo per lui potesse anche essersi fermato.

Maurizio Caravella

Vinse due Sanremo e poi si dovette aspettare Dancelli

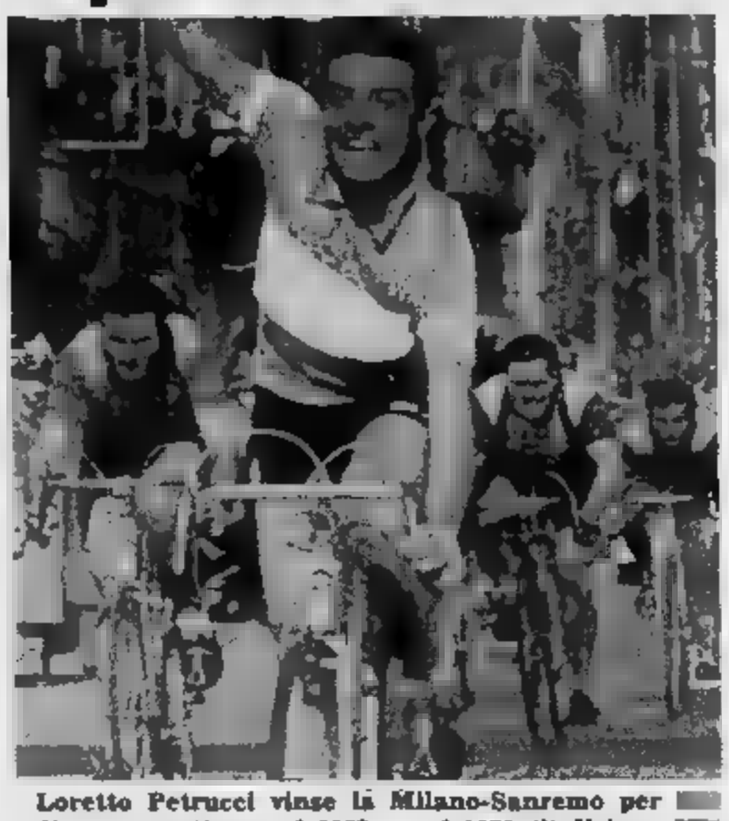

Loretto Petrucci vinse la Milano-Sanremo per volte consecutive: nel 1952 ■ nel 1953 (l'edizione quale si riferisce la foto). Poi la «classicissima» ■ apertura diventò gli italiani stregata. Bisognò aspettare fino 1970, quando Michele Dancelli ■ impose fuga «kamikaze» interrompendo così lunga serie di stranieri.

Saronni: «No ai mondiali di ciclocross»

Il prossimo anno disputerà il Giro e forse la Vuelta (niente Tour) - «Temo ancora Moser: non è un campione finito»

Saronni crossista, ma ■ tempo perso. Anche se l'idea di correre fra i frutteti e i sentieri di campagna l'entusiasma.

«Non va dimenticato — *dice* — che se la pista è stata il mio primo amore, quando ero dilettante ho gareggiato parecchio nel ciclocross. Ma adesso mi ■ impossibile dedicarmi costantemente ■ questa disciplina invernale. Innanzitutto, dopo una stressante stagione su strada, ritengo ■ dovermi concedere un po' di riposo. E poi non posso neppure trascurare taluni impegni in pista. Farò forse gli europei indoor, che coincideranno la giorni ■ Milano, ■ un paio di puntate in velodromi esteri. La disputa dei cross di Gorla Minore e di quello di Buscate non stati però episodi isolati. In gennaio farò probabilmente il ciclocross di Solbiate Olona, al quale dovrebbe partecipare anche Moser».

«C'è Vagneur, il nuovo c.t. del cross — *prosegue Saronni* — che mi sta facendo il filo. Ma è impossibile che possa accettare il invito ■ vestire la maglia per il mondiale del prossimo febbraio. Si correrà lontano da Goodwood. L'Inghilterra, che bei ricordo! Sono però disposto a svolgere un'attività saltuaria in Italia pur di trascinare nella mischia altri professionisti. Chissà che possa spuntare qualche nuovo specialista. Rimane però chiaro che la Federazione ciclistica internazionale dovrà rivedere la data del campionato del mondo, ovviamente non più per il ma a partire dall'anno successivo. Un mondiale entro ■ fine ■ gennaio potrebbe avvicinare qualche stradista in più, e non italiano. Se, viceversa, ■ continua a fissare la prova iridata dopo la metà di febbraio, ogni discorso di avviare lo stradista al cross diventa improponibile».

— *Lasciamo ■ cross, sport ■ stagione,* ■ *parliamo del 1983, dei tuoi programmi, delle aspirazioni.*

«E' troppo presto per fare ■ punto sulla stagione ventura — *risponde il campione del mondo* —. Il programma è appena abbozzato, dovrà essere studiato, valutato e, forse anche "limato". Per quanto riguarda le a tappe, ■ presa in considerazione la partecipazione al Giro ■ Spagna. C'è però da sottolineare che gli organizzatori si sarebbero già accordati con Hinault. Adesso rimane da vedere se al via anche il sottoscritto ■ ■ relativa squadra. Se non andrò alla Vuelta, in alternativa farò nuovamente il Giro della Svizzera che quest'anno ho vinto. Quindi, Giro d'Italia e poi Spagna o Svizzera. Ritengo poi di poter dare spazio alle classiche di primavera, puntate in Belgio forse per il Giro delle Fiandre, in Olanda per la Amstel Gold Race e in Svizzera per il campionato di Zurigo».

— *E la Milano-Sanremo?*

«Lasciamo perdere. Siamo almeno in a volerla vincere. Un anno o un altro forse ci riuscirò anch'io...».

— *Hai già visto ■ percorso del prossimo mondiale?*

«L'altimetria sulla cartina sembra severo per via di una salita che dovrà essere ripetuta ■ volte. Gli svizzeri hanno ricavato un tracciato su misura per lo scalatore Breu, che ha il vantaggio ■ correre in casa».

— *I rapporti con Moser?*

«Amichevoli... a ruote ferme. Da rivali quando pedaliamo. Comunque Francesco sarà protagonista anche il prossimo anno e ho quindi motivi per temerlo».

— *E i giovani?*

«Non vedo, almeno per adesso, un futuro campione. Tanti lampi, nessuna conferma».

— *I nomi dei meno discontinui?*

«Non ne faccio. Rischierei troppe critiche».

r. q.

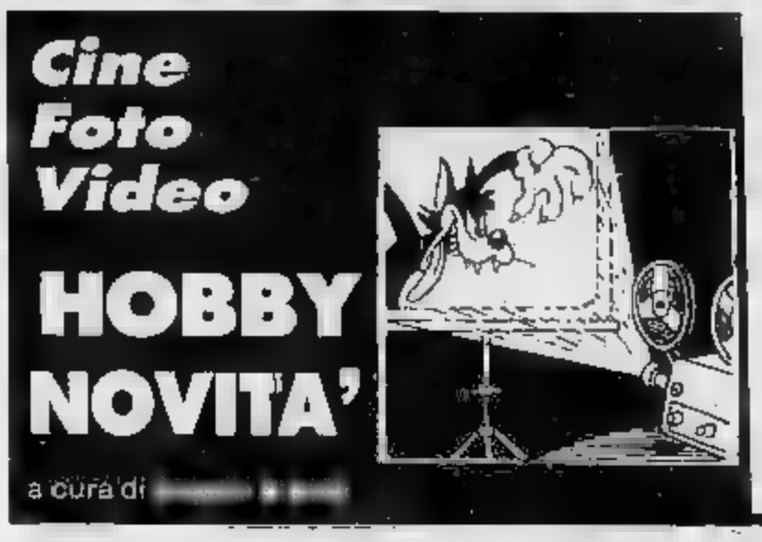

1. La fotocamera spaziale compie 20 anni
2. Dia-riproduttore a sviluppo istantaneo
3. Tanti film per la vostra «videoteca»
4. Tre novità per la video-registrazione

1 L'avventura Hasselblad ...

Verso le quattro la mattina del 9 ottobre 1962 il cronista Nasa la conferma da Victor Hasselblad che, a bordo della capsula spaziale Mercury con Walter Schirra, si trovava anche una fotocamera della nota casa svedese. Con quell'avvenimento si iniziava una stretta collaborazione fra la Nasa e Hasselblad che dura da più di vent'anni.

Una fotocamera destinata all'esplorazione spaziale deve essere: con dorsi intercambiabili, con obiettivi intercambiabili, con mirini intercambiabili, con formato 6x6 cm e, il tutto, realizzato logicamente con materiali e tecniche di primissima qualità. Il successivo astronauta, Gordon Cooper, nelle circa 8 ore a sua disposizione, scattò ben 500 foto di prima qualità.

L'analisi di queste immagini, provenienti dallo spazio, aprì agli scienziati un nuovo e affascinante settore di ricerca. Per dare un'idea della superficie della Terra che poteva essere coperta da ogni ripresa ricordiamo che questa, a un'altezza di volo di 270 chilometri e con un obiettivo di focale 100 mm, era di 145x145 chilometri.

Il progetto Apollo, che si proponeva di portare l'uomo sulla Luna, e di riportarlo a terra, vide nel 1961 la data di inizio ufficiale. Per la fotografia spaziale si apriva una nuova epoca. La Nasa era interessata a un sistema fotografico che consentisse di utilizzare le immagini per studi di fotogrammetria, per i quali si esigeva per di più la massima precisione.

Per questa richiesta la Hasselblad sviluppò una speciale fotocamera adatta a tali misurazioni, prendendo come base la 500 EL/M. Essa consentì la realizzazione di foto la cui superficie era suddivisa in 24 campi da un apposito retino, tracciato su un vetro pianparallelo anteposto alla finestrella di ripresa della fotocamera e quindi successivamente impressionato sulla pellicola all'atto della sua esposizione. Questa fotocamera è stata battezzata 500 EDC e le sue linee costruttive sono state poi riprese dalla nuova MK 70, destinata anche ad altri settori d'impiego.

Il 20 luglio 1968, quando Neil Armstrong poté calcare il suo piede sulla superficie della Luna, la messe di foto raccolta fu eccezionale, sia per la totale atipicità dei soggetti, sia per la varietà delle immagini. Così, quando gli ultimi astronauti del progetto Apollo abbandonarono nel dicembre la Luna, vi lasciarono ben undici fotocamere Hasselblad, sacrificate per far spazio al materiale lunare raccolto.

Esattamente come per tutti gli altri particolari coinvolti nella progettazione e realizzazione dei voli spaziali, anche i nuovi requisiti imposti alle fotocamere, sono divenuti più sofisticati. Tra l'altro le fotocamere a motore in seguito sono state dotate di sistemi di motorizzazione che non provocano scintille, che, in atmosfera d'ossigeno puro, potrebbero provocare esplosioni. Al secondo viaggio dello Shuttle partecipò anche una HEDC che, telecomandata, lavorava in abbinamento con altre due fotocamere, dotate di sistemi di riproduzione elettronica dell'immagine.

2 Copie immediate a colori e bianco/nero

Fra le novità interessanti viste in Photokina segnaliamo un nuovo prodotto Vivitar che consente di ottenere copie a colori e in bianco/nero a sviluppo immediato da diapositive 35 mm. La interessante attrezzatura ha, tra le sue caratteristiche, il controllo automatico dell'esposizione, utile per l'ottenimento di buoni risultati anche con diapo la cui densità è piuttosto lontana da quella ottimale; il flash elettronico incorporato ha un campo di utilizzo pari a sei diaframmi.

Visionando la diapositiva da riprodurre sull'apposito visore a luce diurna, l'operatore può scegliere l'inquadratura, con la possibilità poi di effettuare un taglio a sua scelta in alto oppure in basso. In seguito a una ricerca di mercato risulta che nello scorso anno sono state effettuate oltre 200 milioni di stampe da diapositive soltanto nei negozi di materiale fotografico e l'80 per cento erano nel formato delle istantanee.

Le diapositive possono essere riprodotte in qualsiasi tipo di montatura, di cartone, di plastica, e sotto vetro; per un miglior controllo della resa del colore e per interventi creativi possono essere usati filtri del formato standard di 5x5 centimetri. Così si possono riprodurre due diapositive montate a sandwich per ottenere effetti speciali.

Sempre nell'intento di evitare spreco di materiale sensibile, il printer della Vivitar dispone di un blocco di sicurezza, che non consente l'esposizione se la diapo non è perfettamente inserita nella sua sede.

Per informazioni e suggerimenti scrivere a:
Stampa Sera, «Hobby novità» - via [illegible] - Torino

3 Mel Brooks e Agatha Christie in cassetta

Per gli appassionati della videoteca casalinga sono in arrivo nuovi soggetti, inscatolati nei sistemi Vhs, Betamax e Video 2000. Si tratta di «L'orca assassina» di Michael Anderson, con Richard Harris e Charlotte Rampling, è un genere drammatico di 91 minuti distribuito dalla Domovideo, in cui un capitano irlandese cerca di catturare un'orca, impresa ritenuta difficile quanto mai rischiosa; «Ma papà ti manda sola?» di Peter Bogdanovich, con Barbra Streisand e Ryan O'Neal, è una classica comica basata sull'equivoco e su situazioni paradossali, estremamente divertente (87 minuti, distribuita dalla Wea); «La sanguisuga conduce la danza» di Alfredo Rizzo, con Giacomo Rossi Stuart e Femi Benussi, è un giallo abbastanza piacevole condito con alcune scene erotiche (90 minuti, distribuito dalla Cinehollywood); «Mezzogiorno e mezzo di fuoco» di Mel Brooks, con Cleavon Little e Gene Wilder, è un western tra i più ben riusciti del noto regista; «Assassinio allo specchio» di Guy Hamilton, con Angela Landsbury, Geraldine Chaplin, Elizabeth Taylor e Kim Novak, è un film giallo tratto dal famoso romanzo di Agatha Christie (108 minuti, distribuito dalla Cvr). Seguono: «Per amore e per denaro» di James Toback, una commedia con Ornella Muti e Klaus Kinski; «Il giustiziere della notte» di Michael Winner, un soggetto drammatico sorretto da una magistrale interpretazione di Charles Bronson e infine «La sposina ninfomane», un soggetto hard-core con Shirley Wood.

4 Da Blaupunkt Loewe e Canon

La Blaupunkt ha recentemente presentato il nuovo portatile RTX-250, estremamente leggero e maneggevole (pesa 3,8 kg batteria comprese), con tantissime possibilità operative (tra cui il montaggio elettronico).

A completamento del set Blaupunkt offre in abbinamento la nuova telecamera Tvc 311 con tubo saticon, mirino elettronico, autofocus ed ingombro contenuto. Dalla Loewe arriva invece il videodisco a lettura laser su sistema Philips/Pioneer che probabilmente sarà commercializzato in Italia dal [illegible].

Già in distribuzione in Italia il sistema portatile video Canon. Si compone di una telecamera, videoregistratore, tuner e costerà 8 milioni circa. La telecamera Vc 10A offre il tubo saticon, autofocus elettronico e monta un obiettivo 1,4/11-70 mm, autofocus, con possibilità di macro. Permette inoltre anche la dissolvenza in apertura e chiusura, l'aggiunta di titoli e didascalie.

Il videoregistratore Vr [illegible] permette di registrate anche un fotogramma singolo, slow motion e pesa solo 3,1 kg. Il sintonizzatore Vt 10A ha 14 canali preselezionabili per programmare 4 registrazioni con un anticipo di 8 giorni. Il tutto è munito di telecomando a raggi infrarossi.

INFORMAZIONE PUBBLICITARIA

L'ESPERTO SERVE SOLO AI PRINCIPIANTI?

Gli appassionati di fotografia aumentano; è un dato di fatto. Contemporaneamente la tecnologia fotocinematografica e degli accessori ha portato alla realizzazione di nuovi modelli sempre più sofisticati e perfetti, che mettono a disposizione di tutti prodotti nati per le esigenze dei professionisti.
E' diventato veramente più facile fare fotografie, oppure in questa abbondanza di novità si rischia di non riuscire più a scegliere? Per rispondere a questa domanda siamo andati da Marvin in via Lagrange 45: 10.000 articoli fotografici, cinematografici e «affini» che vanno dalle minuscole pile agli enormi telescopi da 40 cm di diametro; nemmeno il superappassionato, nemmeno il professionista è in grado di trovare tutto di tutta la Città della Foto, ecco viene chiamato Marvin.
«Il settore è in continuo sviluppo — ci dice il reparto Reflex — **tenersi aggiornati è indispensabile, l'organizzazione per reparti non è soltanto un'esigenza commerciale, ognuno di noi è un superesperto di settore specifico».**
Avevamo iniziato la nostra indagine preoccupati di una ben precisa categoria di fotoamatori: quelli, per capirci, che amano più l'immagine che la macchina fotografica o la cinepresa. Ma ci rendiamo conto che si tratta di un problema più complesso.

Appassionati di fotografia e appassionati di immagini: per loro è necessario il consiglio di una persona competente ed esperta

«Certamente — ci dice un altro esperto di Marvin — **non si può più parlare di prodotti per principianti e prodotti per esperti. Non è più il caso di macchine che vengono vendute proprio perché fanno tutto da sole permettendo al fotografo di concentrarsi sull'immagine. E, paradossalmente, gli iperappassionati scelgono la macchina più semplice per avere tutta una serie di accessori e per non perdere il piacere di decidere tutto da soli, senza i vincoli degli automatismi».**
In pratica ogni fotoamatore è un caso a sé con esigenze particolari e non un'unica esigenza sicuramente comune a tutti gli altri.
Tutti indistintamente hanno bisogno di un esperto che li accompagni nella scelta, il professionista e l'appassionato con esperienza da professionista per confrontare e discutere al massimo livello le nuove tecniche e tecnologie e il loro applicazione, gli appassionati di immagini per arrivare al prodotto «su misura» per le loro esigenze.

A volta è difficile scegliere: meglio entrare e rivolgersi agli esperti

Se un esperto non basta si ricorre ai consulenti. **«Quando un cliente desidera fotografare la luna perché imprudentemente l'ha promessa a qualcuno ci mettiamo almeno in tre** — conclude sorridendo uno dei nostri interlocutori — **l'uomo dei telescopi, l'uomo delle Reflex, l'uomo delle pellicole e mettiamo a disposizione del cliente le nostre esperienze e il servizio del laboratorio sviluppo e stampa; poi se il problema è veramente urgente possiamo anche proporgli un'istantanea della luna fatta da un astronauta o un libro intero pieno di foto».**

La conclusione è un po' scontata, tutti sappiamo molte più cose di una volta, molti scoprono in tutti i settori la passione del «far da sè» e la tecnologia è a disposizione di tutti però tutti abbiamo più che mai bisogno dell'esperto. Forse il segreto della Città della Foto è di avere tanti esperti, più esperti e più simpatici.

UN QUARTIERE DRAMMATICAMENTE A CONFRONTO CON IL PROBLEMA-CASA

Stanza con ballatoio da un milione al metro fino a due milioni e più

- Fino a qualche anno fa, rifugio per immigrati della «prima ondata», lasciato decadere fino ai limiti dell'incredibile, oggi il centro storico della città viene rivalutato
- Un qualsiasi «buco» da ristrutturare ha assunto quotazioni da capogiro
- Per di più, nella corsa alla vendita, per aumentare il valore dell'immobile i titolari tendono a mantenere liberi i loro appartamenti
- Risultato: il quartiere ha 1289 alloggi «disponibili», mentre è impossibile per chiunque trovare una stanza in affitto

Con 1289 appartamenti «disponibili» il quartiere Centro è al primo posto di una speciale classifica redatta dall'assessorato Servizi demografici. In tutta la città sono più di undicimila gli alloggi dichiarati «liberi» per affitto o per vendita.

Il centro storico per anni è stato il primo luogo residenza per gli immigrati. Chi arrivava a Torino per lavorare aveva al massimo due alternative: andare ad abitare in periferia (Mirafiori, Vallette, Falchera, ecc.) oppure nelle vecchie case del centro.

Nell'antico cuore di Torino gli stabili erano stati lasciati «andare». Gran parte delle abitazioni aveva bisogno di essere ristrutturata. Invece «due [illegible] ballatoio, con servizio in comune con altre famiglie», potevano essere affittate a chi era venuto per «lavorare», per assicurarsi il futuro.

Poi gradatamente, un po' perché «non si trovava più una [illegible] libera», molto perché il centro è stato rivalutato, società immobiliari e proprietari di casa hanno cercato di liberare dagli inquilini le vecchie abitazioni. In parte sono state ristrutturate, anche suddivise in monolocali o, comunque, ritagliate in più unità.

Da anni si assiste all'esodo dal centro storico di quanti vi hanno abitato a lungo. I prezzi degli alloggi al metro quadrato continuano a lievitare: un milione e mezzo, spesso due milioni. Le [illegible] libere hanno maggior valore. Il censimento '81 conferma che la circoscrizione numero 1 [illegible] ha tante: 1289.

«Alloggi disponibili per affitto o per vendita»: *questa è la dicitura che caratterizza la presenza delle suddette abitazioni.*

Per vendita: *abbiamo già visto i prezzi.*

Per affitto: *si tratta per lo più di «frazionamenti», di mono-bilocali arredati: alloggi senza equo canone.*

Di 1289 unità, ben 640 so[illegible] monolocali (338) e bilocali (312). Come detto, bastano pochi mobili, un angolo cottura e un minuscolo bagno ricavato magari nelle vecchia cucina, per farli considerare arredati e quindi, per non doversi attenere agli affitti di legge. L'«arredato», poi, è molto più facilmente liberabile dall'inquilino, cui al momento del contratto vengono spesso imposte clausole definite spesso «incredibili».

Ma la fame di case e «la bella posizione centrale» dànno un mercato ricco per chi è proprietario di qualche stanza, meglio se di una soffitta, in qualsiasi [illegible] del quartiere «1».

Proseguendo nella suddivisione per «stanze» vediamo che 278 appartamenti «disponibili» hanno tre stanze, 171 ne hanno quattro, 56 [illegible] hanno cinque, [illegible] ne hanno sei, 17 [illegible] hanno sette, 11 ne hanno otto e anche più.

Se il quartiere Centro ha il record delle abitazioni vuote, del mono e bilocali, ha anche quella dei «grandi» appartamenti. Bisogna andare alla Crocetta per trovare altre superfici di un certo rilievo. Non a [illegible] Crocetta, Centro e Madonna del Pilone e Cavoretto Borgo Po sono i quartieri con i prezzi più alti per metro quadrato.

Il «problema-casa» è motivo di particolare impegno da parte del consiglio circoscrizionale. «Da una mappa sull'utenza dei servizi socio-assistenziali è evidenza che la maggioranza proviene da una cinquantina di stabili degradati — *afferma il presidente Gagliano* —. Abbiamo elaborato un piano per il recupero dei caseggiati più malsani. Operazioni [illegible] in corso in collaborazione [illegible] il Comune e [illegible] il Collegio costruttori».

Gli indirizzi utili

Alcuni indirizzi utili tra i servizi sociali della circoscrizione.

Consiglio quartiere: via Giolitti 2, tel. 54.16.77.
Anagrafe: v. Barbaroux 32, tel. 57.651.
Carabinieri: v. Verdi 9, tel. 54.19.76; v. Giulia di Barolo 6, tel. 87.71.51.
Polizia: v. Verdi 11, tel. 83.97.469.
Vigili urbani: v. Giolitti 2 bis, tel. 53.81.53.
U.S.L.: c. Principe Eugenio 7, tel. 51.88.76.
Pronto soccorso: Mauriziano, largo Turati 62, tel. 50.15.15.
Uffici postali: v. Palestro 4; c. Galileo Ferraris 10; v. Bligny 1; c. Principe Eugenio 1; v. Maria Vittoria 24; v. Amendola 9; v. S. Francesco da Paola 40.

PRESTIGIO E CLASSE
in via mazzini n.42

..... abbiamo fatto passi da gigante

dal 1833 la NUOVA AVIGDOR spa
tessuti d'arredamento, tappeti e tendaggi

dal 1982 il completamento della linea arredamento con moquette, biancheria per la casa, trapunte piumoni e cuscini

idee regalo e liste nozze

La nostra gamma è a Vostra disposizione presso i migliori tappezzieri e negozi specializzati
NUOVA AVIGDOR s.p.a.-via mazzini n.42 - tel. 839.81.38 (il parcheggio nel cortile)

Via Bogino e il suo volto accattivante

Borgo degli ambasciatori da antica sede di politica a strada del commercio

Poche centinaia di metri che uniscono la «via degli affari», via Giolitti, dove si affaccia la Camera di Commercio, e la «via commerciale», via Po, pullulare di negozi.

E' via Bogino. Fino al 1850 *«contrada degli ambasciatori»*. Lì situate le di rappresentanza degli altri Stati. Tutti gli ambasciatori accreditati presso la Corte del Regno sardo abitavano in questa strada grande prestigio. La via delimitata da stabili, in genere ben tenuti o ristrutturati di recente. Proprio nei mesi scorsi sono iniziati i lavori di sistemazione dell'isolato che fa angolo con via Giolitti. Ospiterà gli uffici di un noto istituto di credito.

Molte le attività commerciali, soprattutto artigianali, verso quali la città sta risvegliando un'attenzione che era andata persa. Fino agli anni Quaranta in un cortile via Bogino sorgeva un calzaturificio, rinomato perché serviva «Casa Reale». Oggi al suo posto c'è un negozio borse e di lavorazioni in pelle. Al numero 17, una simpatica «piola», più conosciuta il nome proprietaria, «*Betty*». E' punto ritrovo per artisti, politici, amanti della . Si beve del buon vino ascoltanto le note degli ultimi violinisti che gira per ristoranti e trattorie.

In via Bogino 12 vi è la sede della Pro Natura, al numero 9 il Circolo degli Artisti, al 27 «La saletta degli amici», il «Dopolavoro aziendale Sip».

Le associazioni culturali ricreative sono . Quasi tutte tranquille sedi

Il circolo più vivace (ma nel senso che certamente notare la sua presenza) è quello del Juventus club Torino, in via Bogino 1. Alle vittorie più emblematiche bianconeri seguono sempre le rituali sbandierate sfilate per via Po. Da ricordare ancora il centro fotografico Piemonte e (perché no?) i gelati di Fiorio. Difficile percorrere la via senza fermarsi ad acquistare un cono.

Così è cresciuta l'antica città...

Attorno al «castrum» romano, trasformato verso il 28 a. C. nella fortificata colonia Julia Augusta Taurinorum, recinta che state sbrecciate soltanto dopo la metà del 1500 per consentire prime espansioni urbanistiche, si è esteso, nei dei secoli, l'attuale quartiere Centro.

La prima espansione corrisponde alla costruzione della cittadella, voluta da Emanuele Filiberto (1564-1568); la seconda, all'ampliamento verso sud ordinato Carlo Emanuele I, la cosiddetta «Città Nuova» (1619).

Delle quattro Porte Palatine quella visibile la «Principalis destrera», Torri Palatine. Un'altra sarà «riaperta»: è la «Porta Decumana» incorporata nel Palazzo Madama.

La rete stradale del quartiere ricalca oggi quella romana. L'antica «decumana massima» pressoché sostituita dal tracciato dell'attuale via Garibaldi; il «cardo massimo» dalle vie Porta Palatina via San Tommaso.

Con l'edificazione della «Città Nuova» realizzata la «via Nuova» (corrispondente al primo tratto di via Roma) che servì a collegare piazza Castello a piazza San Carlo. Quest'ultima fu costruita soltanto nel 1637, su disegni di Carlo Castellamonte.

Nota dominante e caratteristica del quartiere sono i numerosi palazzi di stile barocco piemontese costruiti nel 1600 e nel 1700.

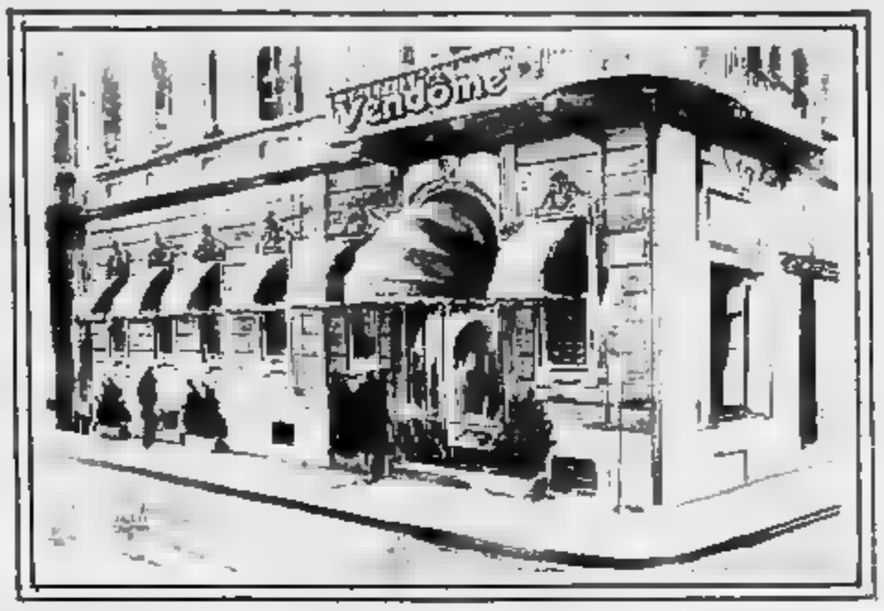

boutique
vendôme
uomo-donna

TORINO - VIA BOGINO, TEL. (011)

CASA EDITRICE
CARTOTIPIA
TORINO s.p.a.

Forniture ufficio
Stampati

Cancelleria
per enti pubblici
e privati

Pubblicazioni
giuridiche

V. Princ. Amedeo 18/E ang. v. Bogino - Torino
Telef. 839.6883 - 839.6884

MARTELLI

Mobili d'arte
Arredamenti originali
inglesi

SALOTTI
e
COMPLEMENTI
D'ARREDAMENTO

TORINO - v. Bogino, 15 ang. v. Princ. Amedeo,
Tel. 839.77.36

pomodoro quadrato

Stravaganza sì...
... ma con eleganza!

pomodoro quadrato

v. Lagrange, 32 - tel. 544.366 - Torino

Storia delle principali strade in città

Chi ha detto che Verona è la sola ad avere una piazza delle erbe?

- Pochi ricordano ormai che questa è l'antica denominazione di piazza Palazzo di Città
- Altre curiosità per chi scorra gli antichi nomi delle strade: via Botero è l'antica strada dei berrettai; in seguito vi si trovavano la maggior parte delle botteghe della carta
- Via Arsenale era la strada del fieno, perché qui avveniva la pesatura del foraggio

A ciascuno il suo. A Torino, come in ogni altra città, [illegible] le vie per il loro nome. E le strade del centro sono tutte più o meno note. Via Roma, è via Roma, ad esempio, e può apparire scontato che si dovesse chiamare così la via più [illegible] di Torino. Via Milano è nella direzione per il capoluogo lombardo. Tutto regolare.

Ma queste vie non [illegible] sempre chiamate così. I loro nomi sono [illegible] nel [illegible] dei secoli. Vediamo alcuni esempi.

Via Bogino: la denominazione attuale risale al 1860. Prima era «contrada degli ambasciatori» perché vi avevano le loro sedi gli ambasciatori accreditati presso la Corte del Regno Sardo.

Via Viotti: prima del 1891, era «contrada dell'anello d'oro», dal nome di un'osteria ivi esistente.

Via S. Tommaso: era «Degli Argentieri» perché gli orafi torinesi vi avevano le loro botteghe.

Via Monte [illegible] anticamente «contrada dei Due Buoi», dall'omonimo albergo che vi sorgeva.

Via Camerana: prima del 1924 era «del Gasometro» perché ospitava lo stabilimento per la fabbricazione del gasluce.

Piazza Palazzo di Città: era «piazza delle Erbe» quando i contadini vi vendevano verdure e frutta. La denominazione attuale risale al 1877.

Via Bava: *era infestata dai moscerini e pertanto detta «contrada del Moschino».*

Via [illegible] ex contrada del Fieno, dei Berrettai, «Des Papetiers». L'ultima dicitura venne assegnata durante il predominio francese in Piemonte perché era abitata in gran parte da cartai.

Via Arsenale: prima del 1851 era «Peso del Fieno» perché vi si effettuava la pesatura dei foraggi.

Via Principe Amedeo: l'attuale denominazione risale al 1879; antecedentemente era «rue de Tilsit», nome assegnato durante l'occupazione francese, a ricordo della pace stipulata fra Napoleone I e Alessandro I di Russia (1807).

Via [illegible] **ze:** era «contrada della Cavallerizza» per il nome del maneggio ivi esistente.

Via Ascarotti: era «del Deposito di S. Paolo» perché vi sorgeva, nel primo isolato, la «Casa del Deposito» che distribuiva viveri e soprattutto vestiario alle zitelle povere.

Via [illegible] prima del 1916 era «dell'Anitra» dal nome di una locanda ivi esistente.

Via Torquato Tasso: era «contrada di S. Pier del Gallo», così denominata per una chiesetta un tempo esistente.

Via IV Marzo: era «contrada dei Pellicciai» che in gran numero vi abitavano e praticavano il loro mestiere.

Via Roma: prima del 1871 era «contrada di Porta Nuova»; prima ancora era «rue Paulline», sorella di Napoleone I e moglie, in seconde nozze, del principe Camillo Borghese, governatore del Piemonte occupato dai francesi.

Via Buozzi: il nominativo risale al 1946. Prima era «via Tre Gennaio», data dell'instaurazione del regime fascista (1925).

Corso Andrea Doria: era «boulevard du Midi» e si riferiva al baluardo situato a mezzogiorno della città.

Via Maria Vittoria: prima del 1855 era «contrada di Marengo», in ricordo della strepitosa vittoria riportata nel 1800 da Napoleone contro gli Austriaci.

La contrada del ghiaccio

VIA GIULIO: era «contrada delle Ghiacciaie» perché vi venivano immagazzinate le provviste di ghiaccio naturale, fatte nell'inverno, per la stagione estiva.

BOUTIQUE
Hartnell
Via Arsenale 25 - Torino - Tel. 533.973

Valentino Uomo

Corneliani

Cafra

Zanella

Caffè Torino
dal 1903
Caffè Motta

PASTICCERIA - RINFRESCHI
RICEVIMENTI - COCKTAILS
PARTIES - LUNCHS - PRANZI
e per ogni circostanza ed in ogni luogo

10121 TORINO
Via XX Settembre 11
Tel. 518.174

In centro, si manifesta acutamente il fenomeno del decremento urbano

Una lenta emorragia di abitanti In un anno e mezzo nel quartiere settemila e trecento in meno...

Settemilatrecento abitanti in meno per il quartiere Centro in un anno e mezzo. La curva discendente della popolazione torinese si legge, in particolare, nelle circoscrizioni centrali e in quelle periferiche della città. I risultati del censimento '81 hanno riproposto l'accentuarsi di questo fenomeno.

La città sta gradatamente ridimensionando. Dopo il boom, la crisi industriale: il problema delle grandi città.

All'esodo verso i comuni limitrofi, oltre al ritorno ai paesi d'origine, c'è il costante invecchiamento degli abitanti di Torino, la diminuzione delle nascite. Il quartiere Centro (anche qui per le case «disponibili») divide con Crocetta-San Secondo-Santa Teresina il primato della popolazione «più anziana». Sono 1878 i cittadini che hanno più di ottant'anni, di questi 1382 sono donne e sono maschi.

Circa 4500 gli abitanti tra i 70 e i 79 anni: anche qui sono più le donne, contro 1639 maschi. Cinquemilacinquecento le persone tra i 60 e i 69 anni (3292 donne, 2216 maschi). Complessivamente 11.878 pensionati nel quartiere Centro, contro 12.164 tra bambini e ragazzi fino ai 19 anni (unica «categoria» dove per poche centinaia prevalgono i maschi sulle donne).

In totale il quartiere, secondo i dati dell'81, ha 54.308 abitanti (28.313 femmine e 25.868 maschi). Nella circoscrizione risultano saroi 27.650 nuclei familiari, che corrispondono al 6,09 per cento delle famiglie censite in tutta la città (454.201).

Gran parte di questi nuclei familiari del quartiere 1 risulta formato da un solo componente. Quasi 10.900 persone che vivono da sole, in Torino il 9,69 per cento di chi abita da solo è raggruppato nel Centro. Molte le famiglie composte da due persone (6565), da tre (4507), da quattro (3685). Sono peraltro, numerosi rispetto alla composizione delle famiglie torinesi i nuclei composti da 5 e 6 membri (1360 e 420).

Vallette a parte, dei quartieri vecchi il Centro è anche quello che ha ancora le famiglie composte da dodici persone, 11 composte da undici, 7 con dieci, 18 con nove membri, con otto, 113 sette.

Sono cifre che confermano come questa fetta di Torino sia *«zona contrastata»*. Da una parte le bellezze storiche della città, quelle degli Antonelli, degli Juvarra. Dall'altra gli edifici erosi dal tempo, famiglie accatastate in poche stanze.

Tre milioni e ottocentomila metri quadrati di superficie, più di 15 mila abitanti per chilometro quadrato. Un concentrato di situazioni diverse. L'amministrazione civica, oltre ad affrontare il risanamento del centro storico, sta cercando di sfruttare al massimo il poco verde che resiste ancora nel quartiere. Di recente ha risistemato i Giardini Reali, e ha programma la realizzazione di un percorso pedonale che colleghi gli stessi giardini a via Po, a piazza Castello, a piazza San Giovanni, alle Torri Palatine. Un progetto che comprenderà la ristrutturazione di case, interventi di viabilità. In particolare il ridisegno urbanistico riguarderà via Verdi e via Rossini.

Servizi di
Luciano Borgheaan

Incontri fra cantautori duello all'ultima nota...

Il Cinema Ma[illegible] ospiterà lunedì prossimo l'ultimo dibattito fra cantautori. Toccherà a Bruno Lauzi, Ricky Gi[illegible] Enzo Maolucci. Goran [illegible]minac chiuderà la manifestazione organizzata dal Club Tunati in collaborazione con l'assessorato per la Cultura del Comune.

Nel cinema del vecchio [illegible] di Torino, ai piedi della Mole, sta per concludersi il confronto fra le diverse generazioni di cantautori che si sono via via affermati. «Una serie di appuntamenti — dicono gli organizzatori — per tentare un'indagine sul cammino fin qui percorso in groppa a questo [illegible] espressivo (ndr: la canzone), [illegible] giovani per capirsi, riconoscersi e imparare a comunicare». Per tre sere si [illegible] incontrati Nannini, Vecchioni, Endrigo, Dalla, Paoli, Venditti, Conte, Monti, Guccini, Camerini, Antoni, Cocciante.

«Parole e sette note» è un'iniziativa riuscita, anche per affluenza di pubblico, certamente sarà ripetuta.

les chemises de sebastian

via cavour 15/e - 10123 torino - Tel. 51 96 96

Camicie pronte e su misura realizzate con ogni tipo di tessuto

FULCHERI: perchè la vista ha valore

analisi visiva [illegible] occhiali e lenti a contatto [illegible] 4 • 10123 torino • [illegible]

oroscopo di domani

di Raffaella Girardo

ARIETE (21 marzo - 20 aprile)

Dei problemi legati agli interessi vi [redacted] sfilerann︎o in questo giorno: cercate [redacted] non peggiorare [redacted]. Difficoltà anche [redacted] campo sentimentale [redacted] riuscirete, però, ad appianare facilmente [redacted] saprete «circuire» [redacted] persona cara con le dovute attenzioni.

TORO (21 aprile - 21 maggio)

Malgrado delle persone poco fidate stiano [redacted] vostro fianco, riuscirete ugualmente a godere [redacted] un'ottima giornata sia sotto il profilo [redacted] che [redacted] affetti. Per molti nati ci saranno ottime possibilità [redacted] carriera. Per i più giovani: [redacted]

GEMELLI (22 maggio - 21 giugno)

La giornata non si presenta eccezionale, tuttavia riuscirete ad effettuare [redacted] buona organizzazione [redacted] vostro lavoro e tra [redacted] ne vedrete i risultati positivi. Anche in amore, il rapporto [redacted] tondo non verrà intaccato malgrado le piccole ripicche.

[redacted] (22 giugno - 22 luglio)

Tranquillizzatevi [redacted] proposito di una prevedibile rottura sentimentale, le burrasche passeggere permettono stu[redacted] tempestose in [redacted] di [redacted] calma in amore. Positivi anche i rapporti di lavoro e gli affari che promettono buone entrate.

[redacted] (23 luglio - 22 agosto)

Non tutti sono in grado di capire la vostra sensibilità e possono fraintendere un gesto [redacted] voi spontaneo: [redacted] reggetevi [redacted] imparate a non [redacted] sempre impulsivi. Questo [redacted] anche [redacted] campo lavorativo dove potreste [redacted] sottovalutati.

[redacted] (23 agosto - 22 sett.)

Se [redacted] volete ritrovarvi senza amici [redacted] di assumere un comportamento [redacted] dispotico e sopraffare gli altri. [redacted] gli incontri che vi permetteranno [redacted] momenti felici e [redacted]: alcuni ritroveranno un amore [redacted] passato.

BILANCIA (23 sett. - 22 ott.)

Problemi [redacted] lavoro e [redacted] interessi che potrete superare solo [redacted] maggiore interessamento: avete gli astri in vostro favore, approfittatene per sfruttare [redacted] massimo il momento e portare a termine un compito delicato.

LA TORINESE
Classe - Convenienza
Cortesia
V A Doria 8 - Tel 510 938
PROFUMI

SCORPIONE (23 ott. - 22 nov.)

[redacted] fidatevi dell'improvviso ritorno di [redacted] vecchia fiamma: il suo scopo è solo [redacted] quello di [redacted] allegramente il suo tempo [redacted]: [redacted] sparirà [redacted] Ac[redacted] un [redacted] quio procuratovi da un amico, il vostro lavoro potrà migliorare.

SAGITTARIO (23 nov. - 21 dic.)

Non disperatevi se gli astri finora non vi hanno ancora [redacted] di incontrare l'anima gemella, forse non l'avrete riconosciuta oppure... avete gusti troppo difficili. [redacted] accordo con i collaboratori anche se il lavoro [redacted] procede come desiderate.

CAPRICORNO (22 dic. - 20 genn.)

Attenzione a quanto dite nell'ambiente lavorativo, le v[redacted] parole potrebbero venir [redacted] e riferite con [redacted] altro intento. Difficoltà anche negli interessi: cautela, evitate i nuovi investimenti. Positivo al contrario l'amore.

[redacted] (21 genn. - 18 febbr.)

Qualche contrarietà iniziale per una [redacted] attività, specie [redacted] carattere economico, [redacted] mancherà di preoccuparvi [redacted] mancheranno gli aiuti di collaboratori e di amici specie [redacted] fronti di coloro che affrontano un'esperienza in proprio.

PESCI (19 febbraio - 20 marzo)

Il vostro intuito avrà modo in giornata [redacted] guidarvi felicemente [redacted] scelte importanti e nella condotta da seguire. In amore dovrete dar prova di generosità e riuscirete a conquistare una [redacted] che merita il vostro affetto.

NILUS

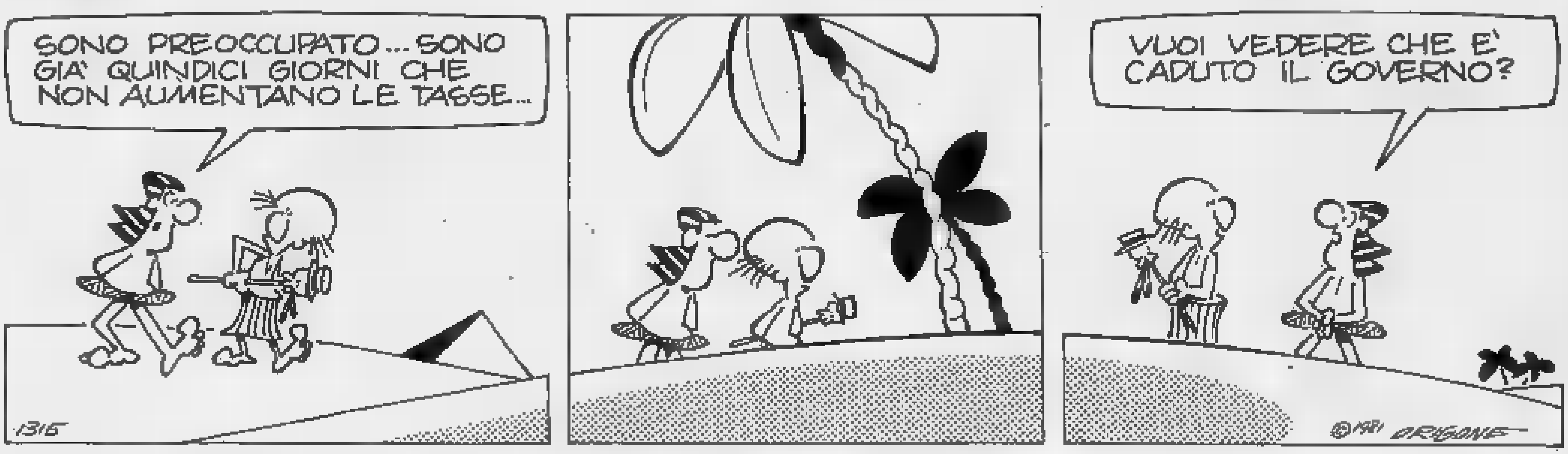

KOKY

Lettere dei lettori

Quelle preziose buste dal Libano...

Caro Direttore,

leggo su Stampa [redacted] n. 262 di lunedì 18-10-82, [redacted] pag. 4, l'interessante articolo di Marco Vaglietti «In ansia le mamme dei bersaglieri. Dal Libano [redacted] arriva [redacted] posta». Il punto che mi ha spiacevolmente colpito è quello relativo alla dichiarazione di *«mamma Dotti: visto che aprono [redacted] lettere, almeno lascino [redacted] buste originali. Conosco bene la calligrafia di mio figlio; hanno aperto [redacted] busta buttandola via e ricopiato l'indirizzo su un'altra missiva».*

Se la cosa è vera — e non [redacted] ragioni [redacted] pensare che non lo sia — [redacted] tratta di [redacted] gravissima.

Non discuto l'opportunità dell'istituzione della censura come [redacted] fossimo in tempo [redacted] guerra vera e propria, [redacted] sulla «sostituzione delle buste» provenienti [redacted] nostri soldati in Libano. Nemmeno [redacted] tempo di guerra reale durante il 2° conflitto mondiale quando la corrispondenza doveva passare al vaglio di [redacted] censure tedesche, italiane e, [redacted] campi di prigionia, anche inglesi, le buste sono sempre giunte integre in originale con tutti i bolli: aperte, richiuse, magari pennellate di un qualche liquido che rivelasse eventuali inchiostri simpatici, [redacted] mai sostituire. Come appassionato filatelista e cultore di Storia [redacted] Poste Militari, mi è sorto un dubbio. Non vorrei che qualcuno, con quel sistema, facesse incetta a scopo speculativo delle buste provenienti [redacted] Libano. Potremmo ritrovarcele sul mercato filatelico a prezzo d'amatore, appena la permanenza in Libano [redacted] nostre truppe sia cessata. Vorrei sbagliarmi.

La collezione «Libano» sta diventando di moda, special[redacted] quella relativa [redacted] Poste Militari. Basta consultare l'articolo del signor Luciano Buzzetti pubblicato su [redacted] Collezionista [redacted] Torino n. 9, ottobre 1982, dal titolo «Collezionare Libano» per rendersene conto.

Battista G. Trovero

ECONOMICI

45 Ville, app., cascine per vacanze, acq.-vend.

CASALEGNO [redacted] Bonanni vende a Bardonecchia zona campo Smith alloggi varie dimensioni casa nuova [redacted] possibilità posti auto mutuo e dilazioni. Tel. 0122/901.367

CASALEGNO di Bon[redacted] a Bardonecchia in casa signorile alloggio mq 95 composto da ingresso soggiorno cucinotto 2 camere [redacted] servizi cantine box completamente arredato. Telefonare 0122 901.367.

CASALEGNO [redacted] Bonanni vende a Gravere alloggio in [redacted] cucina abitabile 2 camere bagno ripostiglio cantina piccolo giardino L. 18 milioni. Tel. 0122/319.14.

CASALEGNO Di Bonanni vende a Susa in zona centrale alloggio: Cucina abitabile 2 camere bagno solaio [redacted] riscaldamento centrale. Tel. 0122/319 14.

CASAMERCATO 650.3805 libero Spotorno recente centrale camera cucina servizi. Facilitazioni di pagamento.

CASAMERCATO [redacted] libero Prato [redacted] voso (CN) recentissimo [redacted] arredato 6 posti letto. Dilazioni.

CASAMERCATO 650.38.05 libero [redacted] recente camera cucina abitabile servizi. Facilitazioni di pagamento.

CASAMERCATO 650 3805 vende libera recente Paesana monocamera con angolo cottura e servizi. Lire 25 milioni rateabili.

CASCINA [redacted] stalla fienile terreno mq 17 000 a pioppi vicinanze casello Fossano vendo. Tel. 0121 21 [redacted]

CASELLE [redacted] bifamigliare 5 camere cucinotta biservizi cantina box doppio cortile tel. 920.0275 920.8848.

CASETTA Buttigliera centro di 2 camere cucinotta ingresso bagno garage e cantina 49 milioni Gabetti Rivoli 958.9483/8.

CASETTA di campagna Piasco Saluzzese [redacted] stalla [redacted] terreno vendo 35 milioni. Tel. 0121 21.456.

CASETTA nel Canavese presso Caluso 4 camere cucina bagno 400 mq giardino box affare 40 milioni più mutuo. Tel. 758.883.

CASETTA nel Canavese presso Scarmagno 2 camere cucina servizio prezzo affare 24 [redacted] lioni 500 mila dilazionabili. Tel. 758.883.

CASETTA rustica 3 vani fienile porticato terreno vicino Cavour Pinerolese vendo 48 milioni. [redacted]. 0121/21.456.

[redacted] libero in palazzina [redacted] camere tinello [redacted] bagno, L. [redacted] milioni. Tait, tel. 011 502.383.

CHALET in Balme valli di Lanzo composta da 4 camere salone cucina [redacted] bagno su terreno di mq 2000 vendo. Tel. 657.035.

[redacted] in cascina camera cucina [redacted] gno cantina giardino privato splendida posizione 21 milioni tel. 380.231 Gusti.

CIPRESSA (Imperia) in collina 3 km mare bilocali con giardino posto auto da L. 48 milioni sufficienti 12 milioni contanti. G.G. Immobiliare, 011 977.0447.

SIRIE' Note casa indipendente parzialmente da riattare uni bifamigliare 12 camere magazzino terreno mq 700. Tel. 920.8848

COCCONATO vendiamo nella caratteristica piazza appartamenti liberi da ristrutturare varie metrature tel. 011/539.962.

CUMIANA vendo villa 8 vani 2 bagni 2 ingressi ampio seminterrato volendo bifamiliare, terreno 2000 mq, L. 185 milioni. Telefono [redacted].

CUMIANA zona [redacted] vend[redacted] villa bifamiliare 3 piani fuori terra giardino 1000 mq. Grimaldi tel. 0121/773.54

DA Torino verso Pinerolo vendo cascinotta [redacted] terreno circostante di giornate piemontesi 2 tel. 0121/724.94.

DI SALVATORE 011/587.183 vende [redacted] grande rustico in posizione panoramica adiacenze Fossano. Ideale ristorante.

DI SALVATORE 587.183 vende Signola Bardonecchia in baita rifatta mq 70 rivestiti in legno termo doppi vetri caminetto.

ESIM

Rocchetta Tanaro libera casa riattata con buon gusto 5 camere cucina servizi cortile 10.000 mq di terreno acqua luce telefono L. 62 milioni 500 mila tel. 512.012.

ESIM

[redacted] Langhe a 700 mt di altezza libera casa 11 vani da riattare con 500 mq circa d'orto L. 10 milioni dilazioni tel. 512.012

[redacted]

Bomnanva Bosco vendesi casa di 8 vani 2 servizi cortile 2 ingressi parte riattata e parte di nuova edificazione L. 39 milioni 500 mila. Dilazioni tel. 512.012.

[redacted] Canavese rustico riattato 3 alloggi di [redacted] cucina servizio terrazzo 4 posti auto terreno. Il Portico. Tel. 872.384

GABETTI Sanremo 0184 880.111 cinque minuti mare tra gli ulivi in costruzione mono-bilocali posto auto da L. 42 milioni 500 mila sufficienti 12 milioni al compromesso rimanenza comoda dilazioni.

GABETTI Sanremo 0184/880.111 Arenzi di Cipressa 200 mt mare vista [redacted] struzione bilocale centrale posto auto piscina, 79 milioni.

GABETTI Sanremo 0184 880.111 residenziale vista mare soggiorno angolo cottura camere bagno balconi posto auto.

GIAVENO centro vendesi ville appartamenti box nuove costruzioni consegne fine anno Grimaldi tel. 0121/773.54.

[redacted] Immobiliare PiemontImmobili tratta vostre ville alloggi case rustiche acquisto vendita. Tel. 937.7082 pomeriggio.

GIAVENO vendo bella casa rustica [redacted] progetto approvato vero affare 16 milioni [redacted]. 937.8410.

G.R. L'immobiliare [redacted] alloggio libero nuovo cucina soggiorno 2 camere bagno cantina garage giardino L. 51 milioni più mutuo. Tel. 011 320.524 - 0121 52.210.

G.R. [redacted] liare Cantalupa villa posizione panoramica terreno recintato prezzo interessante. Tel. 0121/522.10 011/320.524.

GRAVERE [redacted] Susa nuovo in residence ingresso [redacted] tinello cucinino servizio posto auto L. 60 milioni. Il Portico 872.384

IFIM [redacted]

libero Sestriere (Grangesises) prestigiosamente arredato soggiorno 2 camere cucinotta biservizi box tel. 011/515.582.

IPI Valle d'Aosta Cogne Gimil[redacted] (fronte Gran Paradiso) ottima esposizione vendiamo appartamento in chalet: soggiorno cucina 2 camere bagno cantina giardino. L. 72 [redacted] Tel. 511.382 Aosta 0165/43.741.

IPI Valle d'Aosta La Salle Villair in tipica casa ristrutturata: ingresso soggiorno angolo cottura [redacted] bagno al 1° piano, 1 camera taverna al piano terra. L. 67 milioni. Tel 511.382 Aosta 0165/43.741

IPI Valle d'Aosta S. Marcel fraz. Champremier tranquilla località a 1300 mt s.l.m., vendiamo villa di recentissima costruzione molto curata e ben rifinita completa di arredo 1500 m di giardino, L. 185 milioni [redacted] 511.382 - Aosta 0165 43.741.

IPI Valle d'Aosta Valtournenche vendiamo caratteristico rascard indipendente disposto [redacted] piani. Consegna fine '83 L. 75 milioni. Tel. 511 382 Aosta 0165/43.741.

LA SALLE 12 km da Courmayeur vend[redacted] partamenti vista Grivola e [redacted] 45/80 mq spazi verdi box. Tel. 011/835.083.

[redacted] a Viverone in [redacted] recente ampia monocamera con ingresso angolo cottura bagno terrazzo di mq 35 completamente arredata L. [redacted] milioni dilazioni tel. [redacted].

[redacted] a Ceres alloggio nuovo in villa signorile 2 c[redacted] con [redacted] angolo cottura servizi e cantina L. [redacted] milioni volendo anche box tel. 835.428.

[redacted] vendonsi alloggi 2-3 [redacted] box. Telefonare 531.681.

LOANO investire solo scegliendo il meglio nel nuovo complesso residenziale «Loano 2» direttamente dall'impresa appartamenti [redacted] ssima consegna di soggiorno angolo cottura camere bagno terrazzo o giardino [redacted] mento autonomo posti auto box verde attrez[redacted] a partire da L. [redacted] milioni più mutuo. Tel. 011 283 434 - 019 668 579.

OSPEDALETTI alloggi nuovi pronti subito da L. 1 milione 600 mila mq Pesno Spa vende. Dilazioni, mutui. Tel. 0184 530.338.

IFIM **PIETRA LIGURE**

libero in palazzina di recente costruzione vista panoramica appartamento di saloncino 2 camere cucina servizio completamente arredato posto auto giardino condominiale prezzo interessante. 011 515.582

PRIVATO vende o permuta alloggio in Sanremo via Dante [redacted] servizi con alloggio libero in Torino. Tel. 704.268.

RIVAROLO [redacted] km da Torino rustico 2 [redacted] stalla fienile 400 mq [redacted] tel 380.231 Gusti

RUSTICI di ogni tipo, [redacted] prezzi, dimensioni e località, da ristrutturare e ristrutturati, mutuo Casamercato 650.3805

RUSTICO a Gravere indipendente con 1000 mq terreno semi ristrutturato L. 35 milioni. Terraserena tel. 938.873 931 1995 Avigliana

RUSTICO Bassa Val [redacted] Susa mq 100 su 2 piani semiabitabile L. 25 milioni. Terraserena tel. 938.873 931.1995 Avigliana.

RUSTICO Gravere con mq 40 con garage e 100 mq [redacted] L. 21 milioni Terraserena 938.873 - 931.1995 Avigliana.

RUSTICO parzialmente ristrutturato [redacted] Canavese 4 [redacted] servizi [redacted] mq terreno L. [redacted] milioni più 15 milioni mutuo. Tel. 383.445.

[redacted] km da Castellamonte [redacted] collinare 4 camere travate 1000 mq terreno 23 milioni dilazionabili tel. 380.231 [redacted]

S. [redacted] indipendente [redacted] garage dilazioni L. 38 milioni Terraserena [redacted] 938.873 931.1995 Avigliana.

[redacted] 0184/882.222 Grimaldi propone: Castello restaurato 1/3 locali parco piscina tennis da 68 milioni mutuo dilazioni.

SANSICARIO complesso [redacted] «Il Borgo» subito abitabili [redacted]: 2-3 camere bagni cucine arredate giardini garage. Massimo confort. Tel. Ipi 511.382 537.068.

IFIM **SANTA MARGHERITA**

libero viale Rainusso in stabile d'epoca signorile: soggiorno 2 camere cucina biservizi giardino condominiale. Telefonare 011 515 582.

[redacted] a Marinella Cala [redacted] a 20 mt [redacted] vendo arredato 2 [redacted] pranzo bagno veranda giardino. Tel. 011/587.014.

[redacted] Casalegno di Bonanni vende a [redacted] Rey [redacted] Rey [redacted] villette unifamiliari [redacted] mq 75 completa di arredo vicinanze servizi a 100 mt dal mare composte di 2 ca[redacted] un soggiorno cucinino bagno, inoltre grande [redacted] dino completo di recinzione piante e barbecue. Affare. Tel. 0122 901.367.

SARDEGNA Golfo Marinella sul mare pranzo 2 letto bagno veranda arredato posto [redacted] 68 [redacted] meno mutuo. Tel. 0171 553.58.

SARDEGNA La Maddalena Cala [redacted] vendesi monolocale 23 milioni occasione Immobilsarda 0789/754.500.

SARDEGNA [redacted] Immobilsarda ve[redacted] mono bilocali prestigiosi a pochi passi dal [redacted] Mutuo fondiario consegna giugno 1983. Telefonare 0789 754. [redacted].

SARDEGNA Portorotondo centro in splendida posizione appartamenti da 55 mq impresa vende a L. 70 milioni meno mutuo [redacted]. 0171/553.58.

SARDEGNA S. Teresa porticciolo, [redacted] occasione villa padronale 180 mq, pentavani 150 mq [redacted] barbecue 1900 [redacted] terreno, [redacted] milioni, Immobilsarda [redacted] 754.500.

SAUZE D'OULX

zona impianti saloncino 2 camere angolo cottura servizi cantina box totalmente arredato. Grimaldi, Re Umberto 54, tel. 505.917.

SAVOULX impresa vende ristrutturazione [redacted] bilocali da L. 1 milione [redacted] mila [redacted] mq. Tel. 874.002 0122/842.219.

SESTRIERE

[redacted] totalmente arredato bilo[redacted] angolo cottura terrazzino box auto Gri[redacted] Re Umberto 54 tel. 505.917.

[redacted] Costa Brava - Villa [redacted] indipendente completamente arredata L. 95 milioni permute dilazioni. Tel. 519.250 La Città-[redacted].

TRANA villa unifamiliare nuova con mangarda e terreno vero affare Terraserena tel. [redacted] Avigliana.

ULZIO

vendesi bi-tricamere e servizi in nuovo complesso soleggiato. Mutuo e dilazioni. Telefonare 011 841.020.

[redacted] 749 3309 vende a Gravere Susa ultimi [redacted] nuovi alloggi [redacted] cucina servizi posto auto e cantina mutuo e dilazioni.

VILLA Lago della Spina Pralormo 2 alloggi di mq 160 caduno magazzino mansarda giardino mq 8000 parziale permuta tel. 364.491.

VILLA prima cintura Torino costruzione nuova di 240 mq con 300 mq giardino. Telefonare 383.445.

VILLETTA nuova a Rorà nel Pinerolese con 1700 mq terreno L. 40 milioni più 28 milioni mutuo. Tel. [redacted].445.

[redacted] altitudine 1000 metri appartamenti per week-end a pochi km impianti sciistici gruppo Argentera: soggiorno angolo [redacted] camera bagno balcone. Prezzi a partire [redacted] 32 milioni. Sufficienti [redacted] 16 milioni rimanenza mutuo-dilazioni. Visite previo [redacted] puntamento Gabetti tel. 010 530.131.

VINCHIO d'Asti vendo cascinale indipendente in ottimo stato 6 camere mq 4200 [redacted] terreno circostante L. 35 milioni dilazionabili. [redacted] 0121/724.94.

46 Ville, app., camere per vacanze, affitto

BARDONECCHIA [redacted] Medail affittasi 4 camere cucina 2 bagni stagione [redacted]. L. 3 milioni. Tel. (011) 685.541 no agenzie.

CERIALE affittasi appartamenti mesi [redacted], prezzi vantaggiosi [redacted] lunghe permanenze. La Ligure. Telefono 0182 90.237.

SANSICARIO vicino piste sci affitto signorile trilocale 6 letti in tipica residenza. Tel. 011 650 4813 mattino e sera.

SESTRIERE a[redacted] ammobiliato 4 posti letto fronte impianti tel. 011/515.421 ore ufficio.

47 Alberghi, pensioni

LOANO residence Villa Chiara sul mare appartamenti signorili affitti anche settimanali. Telefonare 019/668.007.

PIETRA Ligure pensione [redacted] sul mare familiare accogliente [redacted] accurata novembre [redacted] mila. Tel 019/647.205.

49 Informazioni

ALLA Slinga Investigazione controllo infedeltà rintracci [redacted] Via Bruno Buozzi 5 [redacted] via [redacted].534.615.

INFORMITALIA Informazioni commerciali private, indagini controlli infedeltà, Corso Vittorio [redacted] 107, tel. 511.024 - 538.682.

51 Occasioni

[redacted] del [redacted] soggiorno ca[redacted] letto [redacted]. [redacted] da del Fortino 34 pomeriggio. Tel. 298.949 dopo ore 15,[redacted].

52 Varie

A.A.A.A.A.A.A.A.A. GIOIELLERIA compro oro argento monete gioielli prezzi massimi. [redacted] so Peschiera 161, telefono 334.832.

CARTOMANTE medianica radiestesista risolve fortuna leva contrarietà riunisce a persone amate sulla. Tel. 309.7738.

DENTIERA rotta? Riparazioni in mezz'ora rimmodernamento qualsiasi tipo di protesi mobile. Tel. 749.5762.

MAGA «Circe» veggente cartomante radiestesista consiglia risolve problemi d'amore vi farà tornare la persona amata talismani e pentacoli protettivi. Tel. 696.6773 solo donne, via Muratori 13 Torino.

[redacted] 175-250 mila giacca gonna [redacted] mila, castorino [redacted] mila, nostra produzione. Via Rodi 24, tel. 701.709 - Grugliasco.

Dove il mondo «parla» piemontese

Una classifica dei Paesi che importano dalla nostra Regione - C'è spazio per raddoppiare

TORINO — I centosessantacinque Paesi stranieri che comprano dalle aziende piemontesi si possono suddividere in cinque classi, a seconda della spesa che fanno: per più di cento miliardi di lire, dai cento a dieci, dai dieci a uno, un miliardo a cinquecento milioni e, infine, sotto i cinquecento milioni. Per più di cento miliardi acquistano prodotti «made in Piemont» 24 Paesi, a dai dieci ai cenni miliardi, 67 sono nella terza classe, 13 della quarta e dell'ultima.

Questa classificazione statistica ha un valore relativo: non si può concludere semplicemente che noi esportiamo poco nell'Honduras, in Giamaica, nel Burundi o nel Bangla Desh, appartenenti alla quarta classe, oppure in Birmania, nell'Alto Volta, nel Laos, in Mongolia, Paesi della quinta. *«L'unico parametro proponibile per capire dove il Piemonte esporta troppo poco è rappresentato dal potenziale di assorbimento delle importazioni parte singoli mercati esteri»* scrive «Agp», l'agenzia dell'Unione industriale di Torino.

Il mercato francese, per esempio, che da solo assorbe quasi il 9 per cento nostre esportazioni, ha potenzialità tali da permetterci di raddoppiare il nostro fatturato nei suoi confronti nel giro di pochi anni. Lo stesso discorso vale per gli Stati Uniti, dove le aziende piemontesi riescono a collocare merci per soli 730 miliardi di lire l'anno (cifra relativa al 1981).

E' molto più facile esportare nei Paesi con un elevato prodotto nazionale e con una sicura commerciale piuttosto che in Paesi del cui quadro politico si è poco informati e che spesso si rivelano insolventi.

Per quanto riguarda i Paesi dell'Est europeo, il discorso è un altro: «Nonostante il governo italiano li prediliga per l'apertura di linee di credito alle nostre esportazioni — commentano imprenditori torinesi — non conviene alle aziende private spendere tempo e denaro per esportare in Paesi con bilancio disastroso e con un rete distributiva carente e che non danno alcuna garanzia per un duraturo proseguimento dei rapporti».

Ad ogni modo, non pare banale affermare che la prima condizione, forse addirittura sufficiente, per esportare è semplicemente rappresentata dalla volontà di farlo. Con buona dose di aggressività e l'accettazione di un minimo argine di rischio è possibile penetrare in molti mercati. Non è più il tempo, però dell'improvvisazione.

Ricorda «Agp» che da un'indagine compiuta lo scorso anno dal Ceris è risultato che la maggioranza delle imprese ha cominciato ad esportare per caso e per l'intervento di fattori esterni alle scelte aziendali. E' necessario, invece, affiancare al piccolo e medio imprenditore «export manager» una seria preparazione professionale che si dedichi esclusivamente al programma di esportazioni dell'azienda. Sensibile a questa necessità, dovuta alla sempre maggior importanza che il comparto export viene assumendo nelle imprese del Piemonte, l'Unione delle Camere di Commercio piemontesi ha costituito un Centro Estero che oltre ad offrire servizi di informazione, consulenza e promozione, organizza corsi di formazione.

«Gli imprenditori piemontesi hanno mezzi e volontà per incrementare il proprio fatturato e consolidare la propria immagine al di là dei confini nazionali — scrive «Agp» —. Per farlo, però chiedono il sostegno del governo, che i concorrenti stranieri hanno. Si pensa, inoltre, che un aumento reale del solo un per cento delle nostre esportazioni renderebbe duemila nuovi posti di lavoro, si può concludere che l'export potrebbe risolvere parecchi problemi dell'economia piemontese».

e. fa.

L'italiano beve «amaro»

Ogni anno 550 mila ettolitri di china e fernet

Gli italiani bevono amaro, per l'esattezza circa mila ettolitri l'anno. Abbiamo nel ramo, ci spiega «Marketing in Europe» di «*The Economist Intelligence Unit*», tre segmenti: vero e proprio, china e fernet. L'*amaro* conta per il 65 per cento del to, la china per il 18-20 per cento, il fernet per il 15-16 per cento.

Il segmento *fernet* è dominato dalla casa Branca, che conta per circa l'85 per cento delle vendite e ha praticamente concorrenti in Italia. Anzi, ha diversificato la produzione, ad esempio con la Menta Branca.

Il segmento della *china* è dominato Martini e Rossi, circa il 60 per cento delle vendite. Segue Ferrochina Bisleri, con un per cento circa.

Assai più vario è il campo degli amari veri e propri. Per questi la nostra fonte ci fornisce le seguenti quote di cato tra marche più note:

Averna: 20%;
Ramazzotti 15%;
Montenegro 13%;
Jaegermeister 7%;
Don 5%;
Petrus 4%;
Radis 3%;
Altre marche 33%.

Fino a qualche anno fa la leadership degli amari toccava a Ramazzotti. La pubblicità gioca un ruolo assai importante nelle strategie di mercato delle marche citate.

Per il si parla di oltre 12 miliardi di spese in pubblicità, di cui quasi 2 miliardi per il solo Fernet Branca (che utilizza, nell'ordine, i periodici, la Tv, la radio e i giornali).

Carlo Beltrame

■ Frassinelli da novembre ancora in libreria — *La Casa Editrice Frassinelli, fondata a Torino sul finire del 1931 da Carlo Frassinelli, Cesare Pavese, Franco Antonicelli e Leone Ginzburg, è tornata in libreria da questo nuovi autori, nuove edizioni, un nuovo catalogo, una nuova veste grafica studiata e realizzata John Alcorn. La casa editrice esordì nel '32 con pubblicazione in Italia «L'armata cavallo» di Babel nella traduzione dell'allora giovane slavista Renato Poggioli.*

La produzione a settembre calata del 5,8%

ROMA — La produzione industriale ha subito una flessione nello scorso settembre, rispetto allo stesso dell'anno precedente, del 5,8 per cento, mentre nei primi mesi dell'anno la produzione industriale ha toccato un livello inferiore dello 0,9 per cento rispetto a quello raggiunto nell'analogo periodo del 1981.

E' quanto emerge dai provvisori resi noti dall'Istat il quale rileva che l'andamento produttivo dei primi mesi dell'anno presenta tuttavia, rispetto allo stesso periodo del 1981, zioni settoriali abbastanza differenziate. Con riferimento principali attività economiche, infatti, le variazioni percentuali sono state: più 3,3 le industrie chimiche, più 1,8 le alimentari, una variazione metallurgiche, 2,6 meccaniche, meno 3,3 tessili, meno 3,5 le industrie dei di trasporto, 7,7 industrie lavorazione dei minerali non metalliferi.

Per quanto riguarda la destinazione economica, nei primi nove mesi è stato registrato incremento 0,1 per cento per i beni finali di consumo e una flessione dello 0,8 dell'1,7 cento, rispettivamente, per i beni finali di investimento e per i beni intermedi.

La «Cassa» di Cuneo a quota 1000

Tagliato il traguardo dei dei depositi: risultato storico

CUNEO — La Cassa di Risparmio di Cuneo ha tagliato il traguardo dei mille miliardi di depositi. tratta di risultato storico per la banca. All'interno dell'istituto, però, il raggiungimento dei mille miliardi non è stato celebrato né gli è stato dato un significato particolare. Nessuna emozione, freddezza.

Alla Cassa di Risparmio, piuttosto, si guarda con attenzione e con soddisfazione ad un altro risultato: alla fine di settembre risultava che l'incremento dei depositi rispetto al 31 dicembre '81 era del 5 per cento, un tasso superiore alla media regionale e ancora in crescita.

Al 31 dicembre '81 nei forzieri della banca di via si trovavano oltre 951 miliardi di lire, depositati sui libretti di risparmio o sui conti correnti. Alla stessa data gli impieghi economici, cioè investimenti non finanziari della Cassa, ammontavano a 371 miliardi e mezzo di lire.

La Cassa di Risparmio di Cuneo conta circa centoquarantamila clienti, che affidano risparmio medio di quasi sette milioni di lire a testa.

Presieduta da Lamberto Bellani (vice sono l'albese Paolo Bonardi e il monregalese Antonio Viglione), 635 dipendenti, la Cassa di Risparmio di Cuneo ha chiuso l'esercizio un utile di 5 miliardi e 625 milioni di lire, seicento milioni in più.

Cinquantacinque sportelli, l'istituto via ha un patrimonio che supera gli ottanta miliardi di lire, pari all'8,48 per cento dei depositi fiduciari. «*un rapporto fra i più alti che si riscontrano nel sistema delle Casse di risparmio*» commentano, orgogliosi, dirigenti della banca.

Accusati di non aiutare l'economia locale quanto potrebbero — gli impieghi economici ammontano a poco più del 9 per cento della raccolta — i responsabili della Cassa hanno precisato che gli investimenti banca sono aumentati del dieci per cento nell'ultimo anno e che comunque la Cassa di Cuneo è la banca che investe di più tra quelle che operano nel raggio d'azione, anche in percentuale.

Rodolfo Bozio

La cintura di sicurezza ha 10 anni

Un compleanno per la Sabelt, azienda leader del settore

TORINO — *La Sabelt, azienda leader nel settore della produzione delle cinture di sicurezza, ha compiuto dieci anni. Simpatica la festa di compleanno, nello stabilimento di Moncalieri, che si è conclusa con la consegna dei premi ai dipendenti più anni di anzianità da parte di Giorgio Marsiaj e con il tradizionale taglio della torta che per l'occasione aveva la forma della fibbia della cintura competizione.*

La Sabelt, che fornisce le cinture di sicurezza per il primo equipaggiamento a Fiat, Lancia, Alfa Romeo, Innocenti, Autobianchi, ha iniziato la produzione su licenza della Britax inglese.

In questi dieci anni ha acquisito know how e tecnologia, ha aumentato i volumi produttivi e l'organico ed è oggi un'industria all'avanguardia nel settore della sicurezza.

La Sabelt produce inoltre seggiolini di sicurezza per bambini e cinture competizione che adottate dai principali team di F.1.

■ PARIGI — L'apprezzamento del dollaro ha contribuito un netto deterioramento di gestione per il gruppo petrolifero francese Total, il quale nei primi sei mesi dell'anno accumulato perdite consolidate 1,87 miliardi franchi, contro netti per 653 milioni

«P4» la gomma economica

E' l'ultima produzione della Pirelli destinata all'80% delle macchine

Dopo aver guidato con successo l'affermazione sui mercati mondiali dei pneumatici della Serie Larga ad elevate prestazioni, la Pirelli lancia il «P4», il nuovo pneumatico radiale SR idoneo per equipaggiare circa l'80% di tutte le vetture in circolazione nel mondo.

Il «P4» è il risultato dell'avanguardia tecnologica della Pirelli, maturata attraverso le più recenti realizzazioni come il «P6», il «P5», il «P8» già ampiamente affermati su tutti i mercati. Il «P4» è caratterizzato da una durata elevata (in attuali esigenze dell'utente), da un'ottima tenuta in ogni condizione del manto e fondo stradale, da una ridotta resistenza al rotolamento e da un confort perfezionato per segmento vetture di destinazione.

Rispetto alle prestazioni medie dei pneumatici delle marche più qualificate, di cui l'attuale «P3» può considerato esemplificativo, il «P4» consente raggiungere miglioramenti fino ai seguenti livelli: 15% nella resa chilometrica, 10% nella resistenza al rotolamento quentemente 2% nel risparmio carburante, 7% nell'aderenza in frenata sul fondo bagnato, 5% nella trazione su manti innevati, 5% nella tenuta asfalto asciutto, 20% asfalto con velo d'acqua (fenomeno dell'aquaplaning) 4% nel confort.

Per le sue caratteristiche e prestazioni il «P4» si rivolge alla fascia più popolare delle vetture circolazione, cioè piccola e media cilindrata, con un allargamento verso le cilindrate superiori (ad esempio Diesel) che richiedono l'adozione dei pneumatici HR e VR. Il «P4» è infatti idoneo ad equipaggiare le vetture fino alla velocità massima di 180 km/h.

e. f.

Pensioni volontarie arrivano tempi duri

ROMA — Si prospettano tempi duri per i prosecutori volontari dei contributi previdenziali. La novità viene in questi giorni Senato dove la commissione Lavoro sta rivedendo un po' tutto questo tipo «assicurazione previdenziale» gestita presso l'Inps. Un punto già approvato (e che presto sarà reso legge definitiva) è quello che non consente più di proseguire «versare volontariamente contributi previdenziali» non con almeno cinque anni di contribuzione in presenza un continuativo rapporto lavoro.

Prima questa modifica, bastava all'assicurato solo un anno; ma volta approvata nuova legge, ci vorranno cinque anni. Questo, da un rimpinguerà le dell'Inps, dall'altro renderà difficoltosa e o la precostituzione di fittizi rapporti di lavoro e consentirà a tanti trovare il modo di «organizzarsi» una pensione.

Assicurazioni entro l'83 parte l'Isvap

SAINT-VINCENT — «I controlli sull'impresa di assicurazione» il tema di convegno organizzato dalla sezione Piemonte-Valle d'Aosta dell'Aida (Associazione internazionale di diritto delle assicurazioni).

A proposito dell'Isvap il sottosegretario all'industria Rebecchini ha assicurato che i tempi per l'entrata in funzione saranno brevi; «comincerà operare entro l'83.

PRENDI OGGI LA TUA 127*

PER COMINCIARE 1 MILIONE E 1/2 DEL SUO PREZZO LO PAGHERAI SOLO TRA 1 ANNO. E SENZA INTERESSI.

IN PIÙ SE TRA 1 ANNO VORRAI UNA NUOVA FIAT**, QUESTA PER TE COSTERÀ 1 MILIONE E 1/2 IN MENO***

COME RICONOSCIMENTO DELLA TUA FEDELTÀ.

MA NON È TUTTO.
SE TRA UN ANNO VORRAI ANCHE CAMBIARE LA TUA 127 TE LA VALUTEREMO AD UN PREZZO CHE TI SORPRENDERÀ. FIN D'ORA, AL PUNTO CHE TE LO GARANTIAMO. PER ISCRITTO.

*Tutte le versioni benzina

**Tutte le vetture, escluse 126 e Panda

***Sul listino chiavi in mano in vigore al momento della consegna

Presso tutta l'Organizzazione di Vendita Fiat.
Anche con rateazioni Sava.

127 PREMIA LA TUA FEDELTÀ FIAT

CINEMA, MANIFESTAZIONI, INIZIATIVE: LA VITA DEI BORGHI

BARCA - BERTOLLA

I MERCATI

Il recente progetto di riordino dei mercati ambulanti verrà presentato al pubblico con una mostra allestita al Centro Civico del quartiere. Aperta nei giorni 17 e 18 novembre, la mostra illustrerà le variazioni, le innovazioni, gli ampliamenti previsti dal piano comunale. All'inaugurazione, mercoledì 17, alle ore 18, sarà presente anche l'assessore comunale al Commercio Luisa Bianco, che risponderà alle domande dei cittadini, direttamente interessati ai problemi dei mercatini rionali.

La mostra: «Il piano comunale di riordino dei mercati ambulanti».

Dove: al Centro Civico, via San Benigno 1.

Quando: 17 e 18 novembre.

Orario: aperta solo dalle 15 alle 20.

Organizzato da: Consiglio di quartiere Barca-Bertolla-Regio Parco, via San Benigno 22. Tel. 264.444.

VANCHIGLIA-VANCHIGLIETTA

La medesima mostra sui mercati approda al Parco Crescenzio, nei due giorni successivi, sempre con la partecipazione dell'assessore Luisa Bianco.

Dove: al Parco Crescenzio, lungo Dora Colletta 51.

Quando: 19 e 20 novembre.

Orario: dalle 15 alle 18.

Organizzato da: Consiglio di quartiere Vanchiglia-Vanchiglietta, via Mongrando 50. Tel. 885.304.

MIRAFIORI SUD

A RICHIESTA CASALINGHE

Crisi o creatività? Sarà perché gli abiti, anche ai grandi magazzini, hanno raggiunto cifre che fanno rabbrividire, sarà perché le donne di hanno voglia di esprimersi con un'attività artigianale che può essere felicemente creativa, sta di fatto che il Quartiere Mirafiori Sud ha ricevuto esplicita richiesta casalinghe di organizzare quest'anno corsi di taglio e cucito. A domanda, risposta. Il Quartiere ha programmato quindi cicli di lezioni pratiche, al termine delle quali le iscritte potranno unire il dilettevole di personali creazioni con l'utile di un consistente risparmio.

Saranno svelati al Centro d'incontro del quartiere Mirafiori Sud in un corso-laboratorio dedicato allo studio più importanti specie di piante officinali, delle loro proprietà ed applicazioni. Il corso insegnerà quindi anche a preparare infusi e tisane per star meglio, maschere e lozioni per cure di bellezza naturali, nonché l'impiego più appropriato delle erbe in cucina.

CAPOLAVORI GOMMASPUGNA

Dopo il successo delle opere in gommaspugna dell'artista torinese Piero Gilardi, si è diffuso l'interesse per questo nuovo materiale e per le possibilità espressive. Così il Quartiere Mirafiori Sud organizza corsi in cui si impara a creare in gommaspugna maschere e personaggi fantastici, tane e nidi da favola, e a rappresentare con realismo alcuni aspetti della natura.

INVITO AGLI SCACCHI

In Italia, contrariamente a quanto avviene in altri Paesi d'Europa, il gioco degli scacchi non è stato finora molto popolare, soprattutto tra i giovani. E' quindi particolarmente interessante l'iniziativa del quartiere Mirafiori di inserire questo gioco tra i suoi corsi, insieme alle altre attività di maggior richiamo, quali chitarra, danza, fotografia. Un'ottima occasione per imparare seriamente, in dieci lezioni, i principi fondamentali di questo gioco, reso famoso dai duelli tra i campioni della grande scuola sovietica.

DELLA CHITARRA

Suonare uno strumento è diventato per i giovani un desiderio tanto impellente quanto quello del motorino, un'attività tanto popolare quanto quella del pallone. Per soddisfare questa fame di musica, il quartiere Mirafiori Sud propone corsi di chitarra e di teoria musicale, con un piano di lavoro piuttosto esauriente, che si svolgerà da novembre a maggio.

CON IL CUOIO

Forse come antidoto alle dilaganti cultura e produzione di massa, continua l'interesse per le attività artigianali. Conoscenza e amore dei materiali, abilità manuale, capacità di esprimere le proprie idee in una forma precisa, possono essere il soddisfacente frutto di un corso-laboratorio come quello per il cuoio, organizzato dal quartiere Mirafiori Sud e, come gli altri, aperto a tutti. Si imparerà a tagliare, tingere, cucire, decorare il cuoio, per creare borse, cinture, mocassini, accessori e monili vari.

Corsi di taglio e cucito, erboristeria, gommaspugna e maschere, scacchi, cuoio.

Durata: dieci lezioni settimanali, con orario preserale e serale. Le lezioni durano, a seconda dei corsi, un'ora e mezzo, due ore, due e

Costo: alcuni corsi sono gratuiti, a parte il materiale che dev'essere acquistato dai partecipanti, su indicazione degli animatori. Se venga richiesta una quota di iscrizione, sarebbe comunque molto contenuta (dieci o ventimila lire).

Con chi: I corsi sono tenuti dagli animatori del Centro di Incontro, con la collaborazione di esperti artigiani dei settori specifici.

Corso di chitarra e teoria musicale.

Durata: da novembre a maggio.

Costo: da definire.

Dove: al Centro d'Incontro di via Negarville 8/2, tel. 347.0360 (a cui consigliamo di rivolgersi per ulteriori informazioni).

GITA IN MONFERRATO: VINI E CASTELLI

Attraverso le dolci colline del Monferrato si raggiunge Costigliole d'Asti, centro della zona di produzione dei più prestigiosi vini piemontesi. Una visita al settecentesco castello e la ricca enoteca costituisce il clou del viaggio, completato dalla degustazione dei rinomati vini locali.

La gita: in pullman a Costigliole d'Asti, il castello e l'enoteca.

Quando: domenica 28 novembre.

Quanto costa: nulla, neppure la degustazione.

Partenza: dal Centro d'Incontro del quartiere Mirafiori Sud.

Iscrizioni: aperte a tutti dal 18 novembre presso il Centro d'Incontro del quartiere Mirafiori Sud, via Negarville 8/2, telefono 347.0360.

Limitazioni: i posti disponibili sono circa 50.

SAN SALVARIO

Continua al cinema Acapulco la rassegna cinematografica «Italia '60-'70. Cinque film d'autore». Domani sera alle ore 21, in programma **Il fiore delle mille e una notte** di Pasolini. Ingresso libero.

BORGATA VITTORIA

Inizia domani mattina alle 9, al cinema Ambra, la serie di film ecologici dedicati alle scuole, con la proiezione di tre documentari: **Uomini e lupi a Ligonchio senza uccidere; Grifoni in Sardegna.**

MEL BROOKS PER LA AL FORTINO

UNA SETTIMANA NEI QUARTIERI

CENISIA-CIT TURIN

NELL'ANNO DELL'ANZIANO — In occasione dell'Anno dell'Anziano, il quartiere Cenisia-Cit Turin ha varato diverse iniziative, destinate sicuramente ad attirare l'attenzione di un vasto pubblico, senza limiti di età. Il programma, assai nutrito, si svolgerà da novembre a maggio, con una serie di incontri, conferenze, spettacoli e proiezioni che si chiuderà con una grande festa al teatro di via Luserna. Segnaliamo gli appuntamenti per i prossimi giorni.

Erboristeria: il ciclo tenuto da Giuseppe Morello, esperto erborista, è giunto al secondo incontro.

Quando: venerdì 19 novembre alle ore 15,30.

Dove: alla parrocchia di Gesù Nazzareno, via Duchessa Jolanda 24.

Folklore Italiano: due conferenze tenute dai docenti del Centro Studi «Anna Kuliscioff» coordinati dal prof. Roberto Gremmo.

Quando: martedì 16 e martedì 23 novembre, sempre alle 15,30.

Dove: al Centro d'Incontro di via Vigone 72.

Storia d'Italia e di Torino: continua fino al 6 dicembre la serie di conferenze tenute ogni lunedì dai docenti del Centro Studi «Anna Kuliscioff».

Quando: 23 e 29 novembre; 6 dicembre. Ore 15.30.

Dove: presso la sede del Consiglio di Quartiere Cenisia-Cit Turin, corso Ferrucci 65/A.

I DIVERSI VOLTI DELLA MONTAGNA — La montagna, che sarà per molti protagonista dell'inverno e che polemiche ha suscitato quest'estate per il numero elevato di vittime tra gli scalatori spesso improvvisati, è il tema di un ciclo di film programmati dal quartiere per cinque settimane, a partire da oggi. Un argomento particolarmente attuale, dunque, e la rassegna illustra nei suoi diversi aspetti. Dal fascino dell'esotismo al problema della sicurezza, dall'interesse naturalistico all'umorismo dei cartoons di Bozzetto, dalle grandi scalate alle emozioni dello sci alpino.

Rassegna cinematografica: «Invito alla montagna».

Programma: Kilimanjaro africano: Con amicizia. 4 nov.: Lumen 5 nov.; Montagna sicura. 7 dic.: Acque selvagge; Per amore un'aquila. 14 dic.: Rallies sci-alpinistici; Il signor Rossi va a sciare.

Dove: presso la del Consiglio di quartiere Cenisia-Cit Turin, corso Ferrucci 65/A.

Orario: le proiezioni avranno inizio alle ore 21.

Quanto costa: ingresso libero.

GIOVEDI' — Un'occasione per vedere o rivedere alcune le migliori opere del più recente cinema comico costituita dalla rassegna «Per ridere insieme», organizzata dal quartiere Aurora-Rossini-Valdocco. Tutti i giovedì, per sette settimane a partire dall'11 novembre; due proiezioni al giorno, una pomeridiana ed una serale, al cinema Fortino. Ce n'è per tutti i gusti e per divertire tutti: un Altman d'annata «M.A.S.H.» all'opera prima del nostrano Maurizio Nichetti, **Ratataplan**; dal cinema d'animazione di Bruno e **Frankenstein junior** di Brooks, esilarante parodia di un classico dell'orrore.

RASSEGNA CINEMATOGRAFICA: «Per ridere insieme».

Programma: 4 nov.: «Allegro troppo» di Bozzetto. 5 nov.: «Frankenstein junior» di Mel Brooks. 3 dic.: «La pazza storia del mondo» di Mel Brooks. 4 dic.: «M.A.S.H.» di Robert Altman. 16 dic.: «Vicini di casa» di Avildsen. 17 dic.: «Ratataplan» di Nichetti.

Dove: cinema Fortino, via Cigna 47.

Orario: prima proiezione ore 17,30, seconda ore 21.

Quanto costa: 500 lire.

Organizzato da: Consiglio di Quartiere Aurora - Rossini - Valdocco, corso Principe Oddone 50, telefono 278.844.

a cura di **Valeria Zani**

STASERA — Inchiesta su Rete 3

TORINO DOMANI

l'urbanistica cittadina in tv

Una carrellata [redacted] un'ora (in due puntate, sulla [redacted] 3), scandita da «Fratelli d'Italia» o «Va pensiero...», sulla Torino di ieri, di oggi e sui sogni, [redacted] parole, i progetti, le discussioni, le diatribe, [redacted] lotte intestine che riguardano quella di domani: titolo. «Una città per [redacted] futuro» (oggi alle 19.30). Avrebbe potuto [redacted] un noioso documentario, molto tecnico, per addetti ai lavori: invece, il regista Tiziano Vuillermoz ha saputo ricavarne un programma piacevole, che corre sul filo [redacted] una sottile ironia, presentandoci, ogni volta con accompagnamento musicale *ad hoc*, [redacted] facciate e le facce della Torino che conta. Una galleria insigne, nella quale compaiono tutti i soloni dell'urbanistica, della viabilità e dell'arredo urbano, [redacted]pre ambientati con cura in sontuosi uffici [redacted] palazzi barocchi, [redacted] sempre contrapposti alla faccia barbuta del brunissimo Vuillermoz, che non batte mai ciglio, sopportando, impassibile, la pioggia di «emblematico», [redacted] «incomunicabilità affrontata in chiave urbanistica», di «ci interconnettiamo col piano del colore», e persino di «decentramento della pedonalizzazione».

La parola d'ordine è: «Restituire un volto nuovo [redacted] una città che col tempo l'ha perso». Bene: [redacted] questo volto dovrà essere assolutamente nuovo o ricalcare in qualche modo quello del passato? Qui i pareri sono discordi, equamente divisi tra puristi, che auspicano un ritorno alla Torino Ottocento, [redacted] avveniristi, tesi [redacted] [redacted] una città del futuro. E i torinesi, tanto attaccati al loro guscio, alle tradizioni, ai ricordi, alla memoria della «Torino com'era», accetteranno di abitare in una città [redacted] respiro fantascientifico? Questo [redacted] il problema: a dibatterlo, ecco Novelli, non me[redacted] perplesso di Amleto, [redacted] come lui tutto in velluto [redacted] [redacted] sfondo di divano rosso, che cerca di conciliare l'inconciliabile, fungendo da moderatore tra le opposte fazioni.

«Non si tratta di un'operazione di cosmesi cittadina, ma [redacted] un intervento pesante e sistematico, per riqualificare globalmente il tessuto urbano, [redacted] centro storico alla periferia», spiega Biffi Gentile, vicesindaco, gettatosi nell'impresa con l'ardore [redacted] Giovanna d'Arco. In questa sorta di *lifting* è compreso il risanamento del centro storico, [redacted] recupero di vari edifici (Istituto Poveri Vecchi, Manicomio di via Giulio, Palazzo degli Stemmi, eccetera), nonché il restauro [redacted] alcuni colossi dell'architettura torinese, quali Palazzo Carignano. E qui la patata si fa bollente: [redacted] corsa voce, infatti, che si volesse segar[redacted] il tetto per sistemarci un bel terrazzino. Sacrilegio: i cittadini indignati hanno subito sottoscritto una petizione firmata dalla maggioranza, per evitare lo scempio (niente di più facile in un Paese come [redacted] nostro nel quale i lavori sono perennemente «in corso»).

Interviene Luigi Firpo, su sfondo di divano turchese, con una battuta lapidaria, «m'insegnano che le terrazze hanno sempre la vita corta», che lascia indifferente il regista. «E poi, magari, sul terrazzo ci mettono [redacted] bar [redacted] un dancing, da cui contemplare Torino *by night*», conclude velocemente il professore, davanti alla faccia astratta e remota di Vuillermoz, che ricorda quella di Buster Keaton. Quindi, carrellata sui colpevoli, ossia i tre progettisti della ristrutturazione, ripresi in primo piano su sfondo di parete bianca, come in «fucilazione all'alba»: il terrazzino ci sarà, ammettono, ma a scopo culturale-archeologico. Entusiasmante, no?

Ma il problema non [redacted] arresta qui: [redacted] ai particolari della futura città fantascientifica, cioè le panchine, le aiuole, i cestini per i rifiuti, chi ci pensa? L'assessorato all'Arredo Urbano, naturalmente. Torino, fra l'altro, [redacted] la sola amministrazione d'Italia [redacted] vantarne [redacted] autonomo, ed assai efficiente. Si comincia dal «piano regolatore del colore, lavoro estremamente emblematico» per [redacted] le parole [redacted] Biffi Gentile: «Via quell'illuminazione [redacted] gior[redacted] indifferenziata e, al suo posto, luci bianche per [redacted] sedi stradali, [redacted] gialline per le zone pedonali». Si prosegue con le pensiline, i chioschi, [redacted] edicole, i lampioni.

Tutti dettagli ristudiati [redacted] architetti e designers di fama mondiale, affinché si adeguino ad [redacted] linea uniforme, precisa [redacted] armonica, che [redacted] dalle targhe stradali alle uniformi dei vigili urbani. Già esistono i primi prototipi: l'edicola del futuro, per esempio, che sarà [redacted] forma di tempietto, stile Ara Coeli, e plurifunzionale (lo stesso elemento [redacted] trasformabile [redacted] pensilina del tram, stazione per autobus e chiosco per [redacted] vendita delle angurie). Ma la grande rivoluzione riguarda i vespasiani: basta [redacted] gli arcaici vespasiani Renzi, ormai pezzi da collezione (li ritroveremo dagli antiquari, trasformati in mobile-bar?). Il vespasiano di domani [redacted]rà singolo o multiplo, ma imparzialmente aperto [redacted] uomini e donne. Abbiamo voluto, o no, la parità dei sessi?

Donata Gianeri

PRESI DI MIRA VENDITTI E LA MONTI

CANTAUTORI

contestati al dibattito

«Parole [redacted] sette note», il ciclo di incontri-dibattito organizzati dal Club Turati [redacted] cura di Alessandro Rosa per tentare un'indagine conoscitiva sulla canzone d'autore e sul suo ruolo di specchio della recente storia italiana, ieri per la seconda serata ha spostato il quartier generale al cinema Massimo.

Gino Paoli, Antonello Venditti, Paolo Conte [redacted] Maria Monti, presentati [redacted] Ricordi come «il pittore», «il dottore [redacted] legge», «l'avvocato» e «l'attrice», chi più chi [redacted] sono stati messi sotto [redacted] La prima parte della conferenza, tanto «per riscaldarsi», [redacted] servita a tutti loro per una specie di mini-confessione.

Parte Venditti [redacted] dice che *«Un dibattito [redacted] questo, oggi ha un significato; dal '77 fino ai giorni nostri, dell'industria delle canzonette si [redacted] parlato proprio poco»*. Imperturbabile e caustica Maria Monti che afferma: *«Non ho mai cantato tanto come adesso e soprattutto quello che piace a me: in casa però»*. Paolo Conte, simile [redacted] un gatto che cerchi la porta [redacted] la finestra socchiuse per tentare la fuga, mette subito le mani avanti dicendo: *«Credo [redacted] trovarmi in una posizione diversa rispetto agli altri. [redacted] un pubblico molto ristretto e non intendo tradirlo in nessun modo»*.

Paoli parla ancor più lentamente, ma quel che dice sembra davvero una pioggia [redacted] sassi dorati che tutti tra i giovani vorrebbero raccogliere. *«L'artista* — snocciola serafi[redacted] — *esiste soltanto se ha dei limiti e delle costrizioni. [redacted] ciò che è ancor più importante [redacted] che abbia un linguaggio che sia [redacted] tramite tra lui e gli altri e soprattutto deve avere un contatto»*. E ancora: *«Non credo [redacted] giusto tener conto dei gusti [redacted] pubblico [redacted] [redacted] quello che si aspetta da te. Uno che fa questo mestiere [redacted] verifica immediata [redacted] l'ha sempre: l'applauso»*. E puntuale arriva anche stavolta.

[redacted] i convenevoli è l'ora dell'attacco frontale. «Antonello» è il maggior accusato, «reo» di non fare canzoni come una volta. Con prudenza Conte [redacted] Paoli si defilano, mentre Venditti viene messo quasi alle corde [redacted] una serie di attacchi sempre più violenti sulle sue ultime produzioni. Si cerca di riportare la discussione su toni più pacati, [redacted] il pubblico ormai reclama un'altra «vittima» [redacted] rivolge le sue attenzioni [redacted] [redacted] Monti che ha l'ardire [redacted] affermare che *«Teresa De Sio nel '61 non si sarebbe di certo imposta»*. [redacted]sa, il suono e tutto quanto è «made in Napoli», attualmente [redacted] incontestabile. La serata si conclude con un serrato botta [redacted] risposta, [redacted] battute [redacted] vetriolo, tra [redacted] simpaticissima e terribile Maria e alcuni signori che però nulla possono contro una raffica [redacted] risposte che avrebbero mandato al tappeto più incalliti maschilisti.

Ivano Barbiero

CONCERTO

CASELLA

a confronto

All'interno del suo cartello[redacted] la *Camerata Casella* ha organizzato quest'anno una rassegna intitolata *Musica italiana d'oggi: tre generazioni [redacted] confronto*. Il progetto si articola [redacted] quattro concerti in cui il *Quartetto italiano d'archi*, i *Solisti aquilani*, la *Camerata Casella* e l'*Ensemble Garbarino* illustreranno le tappe percorse dalla musica italiana in questo secolo. [redacted] [redacted] dai lavori [redacted] Maderna, Bettinelli, Bucchi, Vlad a quelli della generazione di [redacted] rappresentata da Castiglioni, Pennisi, Fausto Razzi, Enrico Correggia, Paolo Renosto, [redacted] quelli dei più giovani Lorenzo Ferrero, Luca Lombardi, Ada Gentile.

La sola rassegna dei nomi dimostra che i prodotti della musica italiana posseggono, anche all'interno delle medesime generazioni, una varietà di tendenze che figura [redacted] i fenomeni più rilevanti della moderna vita culturale.

Si è cominciato ieri sera al Teatro Nuovo col *Quartetto italiano d'archi* che è stato protagonista di esecuzioni eccellenti. Dopo due novità di Mencherini [redacted] Lolini, non troppo originali nella scrittura venata perfino da qualche accademismo, la qualità [redacted] venuta fuori con un bel Trio [redacted] Pennisi e soprattutto [redacted] due lavori di Maderna, l'estrosa *Serenata per un satellite* ed il Quartetto in due tempi [redacted] 1955. Si tratta di un'opera ardua, scritta con rigore seriale che raggiunge però nello sfibratissimo secondo tempo un'intensità espressiva altissima, stupendamente [redacted] in rilievo dai bravi esecutori.

e. re.

PRIMA — AL NAZIONALE

E' POP

(AC/DC stereofonici)

AC-DC LET THERE BE ROCK, di E. Dionisius [redacted] E. Mistler, [redacted] Bon Scott, Angus Young, Malcolm Young, Cliff Williams, Phil Rudd. Musicale, francese, colori (Cinema Nazionale).

Il film riflette [redacted] tournée in Francia del gruppo hard-rock AC/DC nel novembre-dicembre '79 e in particolare la loro entusiasmante esibizione al «Pavillon de Paris». Come trama c'è ben poco visto che per un'ora [redacted] trentacinque minuti si vede questa band di origine australiana esclusivamente sul palco intenta a suonare, cantare e [redacted] dare spettacolo. Ma per i patiti della musica a tutto volume l'occasione [redacted] ugualmente allettante visto che in Italia il quintetto finora non ha mai fatto concerti.

Gli AC/DC (che vuol dire «corrente alternata/corrente continua» o «a vela/a vapore» e ancora, in francese «Acide d'Ici» [redacted] in italiano «Avanti Cristo/dopo Cristo») sono considerati dalla maggioranza della critica musicale la perfetta essenza [redacted] rock. La loro musica e le loro fortune sono state costruite sul duo Bon Scott-Angus Young ovvero il cantante con la voce alla dinamite [redacted] il cattivo ragazzo, «il demonio che suona la chitarra».

Una trovata quasi banale che però ha il pregio di funzionare. Angus, 24 anni, un metro e cinquanta d'altezza, è [redacted] classica meravigliosa bestia da palcoscenico che ricorda molto il Mick Jagger degli esordi. Scarpe da tennis bianche, calzoncini corti alla marinara, si butta a terra continuando a suonare.

l. b.

AMBIGUO

(ma bravo)

VICTOR - VICTORIA [redacted] [redacted] Edwards con Julie Andrews, James Garner, Robert Preston, Lesley Ann Warren. Commedia con musiche, Gran Bretagna, a colori. (Cinema Doria).

Il tema dell'omosessualità, che sullo schermo è stato trattato con eccessi sia moralistici sia propagandistici, viene finalmente proposto con brio, e basta, [redacted] una strana coppia: Blake Edwards, regista, e Julie Andrews, primadonna, nella vita marito e moglie.

TRAMA — *Victoria, [redacted]tante d'operetta incompresa, accetta il trucco [redacted] presentarsi come uomo che canta «en travesti» con voce di mezzosoprano. Attraverso l'amicizia [redacted] fantasista e impresario Toddy, un omosessuale stanco e astuto, s'impone nei circoli più ambigui della Parigi Anni Trenta. Victoria - Victor, che un giorno fu sul punto [redacted] vendersi per una polpetta, ha miliardari e potenti ai suoi piedi.*

Naturalmente troverà il grande amore, nel banditesco proprietario d'un night che accetta di passare per deviante pur di esserle sempre vicino. Il lieto fine premierà lei che abbandona la stucchevole professione e lui che abbando[redacted] la mutria da complessato. Toccherà a Toddy riprendere il personaggio di Victor - Victoria, a dire [redacted] vero [redacted] esiti buffi più che sensuali.

GIUDIZIO — *Blake Edwards, da* Colazione da Tiffany *a* SOB, *vanta un'elegan[redacted] svagata [redacted] proterva. Riprendendo [redacted] copione di Reinhold Schünzel che richiama certi atteggiamenti alla Noel Coward, non ha nessuna paura nel verificarne l'immoralità dichiarata e l'artificiosità totale. Se l'omosessualità è tuttora [redacted] problema per la collettività, dev'essersi domandato, perché non rivoltare la questione prendendo di mira il perbenismo? Indicativo l'aggiornamento della famosa battuta finale di* A qualcuno piace caldo *(«Nessuno è perfetto») che diventa un'alternativa [redacted] tre code (*«Non m'importa se sei [redacted] uomo», *«Ma io* [redacted] [redacted] *un uomo»,* «Non m'importa lo stesso»*).*

L'operazione riesce benissi[redacted] tra risate e sottintesi sino a pochi minuti dalla fine quando Victor - Victoria *s'attarda nel cercare una soluzio[redacted] valida per ogni uso. Nulla da eccepire sulla ricostruzione [redacted] Rodger Maus e sulla musica di Henry Mancini che consentono a Julie Andrews di destreggiarsi con classe*

p. per.

ITALIA
tel. 696.40.21
da domani ore 21,15
festivi [redacted] 16,30
GIPO
«Le miserie 'd Monssù Travet»

TEATRO GOBETTI, ore 21
FRANCO
BARBERO
nel grande [redacted] comico
[illegible]
[redacted] di [redacted]
Tel. 55.62.46
ULTIMA SETTIMANA

ALFIERI
TEATRO [redacted] - 20,30
ANNA MARIA ADOLFO CELI
[redacted]
ANTONIO E CLEOPATRA
di W. Shakespeare
Regia di MARIO MISSIROLI
[illegible]
Tel. 556.246 - 535.440
2ª settimana

ASSOCIAZIONE MUSICALE
RIKY HAERTELT
Conservatorio G. Verdi, ore 21
QUARTETTO
DI
ZAGABRIA
RAVEL, BRAHMS, KULJERIC
Inf. Pren. Tel. 579.070

OGGI [redacted] CAPITOL
Una eccezionale PRIMA di un autentico avvenimento cinematografico

Orario spettacoli: 16,40 - 18,40 - 20,40 - 22,40 Vietato 14 anni

IN POLTRONA DAVANTI ALLA TV

COMENCINI

... rassegna di nove film

Rai-Rete 1

ORE 20,30

Una donna importanza, prosa. Quarta commedia del ciclo *Sentimento di donna* (che prevede due), scritta da Oscar e interpretata da Valeria Moriconi e Mariano Rigillo. Si narra della signora Arbuthnot, madre del giovane Gerald, che riconosce nel ricchissimo lord che sta per aprire a suo figlio una luminosa carriera l'uomo che la sedusse vent'anni prima e che del ragazzo è addirittura padre.

Decisa a vendicarsi e a far sì che Gerald non segua l'uomo le ha rovinato la vita, la donna decide di confessare tutto al ragazzo vincendo la paura che la rigida educazione che gli ha inculcato faccia diminuire l'affetto che lui ha per lei.

Il ragazzo però comprende, rinnega il padre e rinnega anche la fortuna che questo gli offre. Ma il lord passa al contrattacco e propone alla donna un matrimonio tardivo. Lei rifiuta. Nell'azione e nel dialogo Wilde si prende con ogni evidenza gioco di una società che intimamente disprezza.

Retequattro

ORE 20,30

La famiglia Bradford, telefilm. Lo sapevate che Abby, la seconda e notissima moglie del sentenzioso Tom Bradford, era a sua volta vedova di un uomo morto nel Vietnam? Chi ha seguito tutta la serie assicura di no, ma stasera comunque prendiamo atto. Naturalmente ci sono anche complicazioni; rappresentate per l'occasione dalla comparsa improvvisa di un ex commilitone del defunto che, fedele a promessa fatta anni prima, porta ad Abby la lettera che il marito le scrisse prima di morire.

Ed è una lettera piena di comprensibili lacrime, che suscita l'apprensione di Tom e fa rinascere in casa Bradford il sentimento più comune tra il padre e gli otto figli: la profonda commozione.

21,30

Maurizio Costanzo show, varietà. Puntata ricca di ospiti e quasi interamente dedicata alla Tra gli intervenuti troviamo Elena Massa, la giornalista napoletana accusata, scagionata e nuovamente accusata dell'omicidio di Anna Pariato Grimaldi. La Massa dichiarerà tra l'altro di «*sentirsi morire poco ogni giorno da anno e mezzo*» e cederà spazio alla diciannovenne Marilù Achille, sequestrata da banditi sardi il 22 settembre di quest'anno e recentemente tornata libera grazie a un blitz dei carabinieri.

Accanto a lei troviamo Erno Rubik, inventore del cubo magico che furoreggiava lo scorso anno e che si trova in Italia per presentare il suo nuovissimo serpentone magico. Sull'argomento è inoltre previsto anche l'intervento del giovanissimo Massimo Sismondi, terzo classificato ai campionati italiani di cubo magico. Eseguendo il gioco in 28 secondi, Sismondi batterà in studio il proprio record

Ultimo ospite della puntata sarà infine l'uruguaiano George Blanco, arrestato nel 1972 dalla polizia del suo Paese, riuscito a fuggire dal carcere è riparato di recente in Italia.

Canale 5

ORE 20,30

Dallas, telefilm. Jock è quindi proprio scomparso, e naturalmente tutto il clan degli Ewing si lancia anima e corpo nelle ricerche. Buoni e cattivi, mogli e amanti trascorrono un abbondante quarto d'ora di telefilm a guardarsi in faccia tentando l'accaduto e sperando che il vecchio padre non sia davvero morto. Bobby e Ray partono per il Sud America e sembrano quindi più che mai decisi a ripercorrere le ultime di Jock onde scoprire la verità.

viene così a sapere che il patriarca degli Ewing viaggiava in elicottero, e che l'elicottero è precipitato. I due giovani petrolieri ritrovano i rottami e da un rapido capiscono che le previsioni più funeste comunque quelle esatte.

La notizia morte del padre arriva a J.R. pochi minuti più tardi. E il cinico e odioso multimiliardario si dispera per la prima volta in vita sua.

SEGNALIAMO — FILM SUL VIDEO

Rai-Rete 2

ORE 20,30

Lo scopone scientifico, Italia, commedia . Primo film di una rassegna intitolata «Al pubblico affetto, firmato Comencini» che proporrà opere del regista italiano. L'idea *Lo scopone scientifico* pare venuta a Sordi che si rifaceva a un episodio del primo dopoguerra, quando i pescatori di Positano aspettavano ogni durante le vacanze ricca americana che giocava a carte con loro devolvendo un mucchio di soldi.

Comencini portò peso la storia tra i borgatari romani e l'ambientò in tempi più recenti senza comunque cambiarne la sostaza tantomeno il significato morale. Il cast che scelse fu uno dei più curiosi, con Sordi, appunto, Bette Davis, Joseph Cotten, Domenico Modugno (fa il baro), Mario Carotenuto (fa il professore di matematica) e la Mangano nella parte per insolita della baraccata moglie del protagonista. I rapporti tra Sordi e la Davis, allora sessantaquattrenne, furono pessimi durante tutta la lavorazione del film. Al regista la cosa piacque, anche perché sulla scena non dovevano essere migliori.

Italia 1

ORE 20,30

Quella strana ragazza che abita in fondo al viale, Usa, drammatico 1976. La critica all'uscita del film scriveva che la Foster avrebbe avuto successo perché «riassume la fragilità e la spietatezza dei giovani troppo vecchi che abbiamo intorno». I fatti, bene e male le diedero ragione. La storia della protagonista del film sembra inventata. Jodie Foster esordì giovanissima modella divenendo il marchio degli abbronzanti Coppertone (è la bambina a cui il tira giù gli slip). Poi, al cinema, in questo film e in *Taxi Driver* parti allucinanti, la pazza assassina o di giovanissima prostituta, e infine fu nota alle cronache nere di tutto il mondo come ispiratrice (assolutamente involontaria) di un attentato al presidente Usa, Reagan, e di un secondo tentativo quasi identico fortunatamente bloccato dalla polizia sul nascere. Il film di stasera, secondo la critica, va letto come una parabola a più significati. Vi fu chi lo paragonò a noti miti greci.

Videomusic

ORE 20,30

è mia, Usa, commedia 1964. Forse il film più divertente fra i moltissimi interpretati da James Stewart. Ci sono memorabili come quella del ballo in maschera cui lui partecipa con abito che si scuce. Le simpaticissime trovate, come la gente che continuamente lo ferma per asserendo che assomiglia a qualche attore cui nessuno si ricorda il nome, e parte un invadentissimo vicino d'albergo che sostiene trattarsi di John Wayne.

DOVE ANDIAMO STASERA IN CITTA'

DA ZAGABRIA

(con quartetto d'archi)

I CONCERTI

CONSERVATORIO (Riky Haertelt), 21, Quartetto di Zagabria con repertorio comprendente musiche di Ravel, Brahms, Kuljeric. Il Quartetto vanta più di mezzo secolo tradizione. Il primo gruppo d'archi con questo nome apparve nel 1919. L'attuale è composto da musicisti tutti diplomati all'Accademia musicale di Zagabria con prime parti dell'Orchestra Filarmonica di Zagabria, dei Solisti di Zagabria e della Sinfonica della radiotelevisione di Zagabria. Il curriculum del Quartetto è ricco di oltre concerti tenuti nei cinque continenti e numerosi premi internazionali.

Pubblico: appassionati, amanti della musica.
Durata: un'ora e trenta minuti.
Prezzi: poltrone, lire 5000; ingressi, lire

CENTRO JAZZ, Unione Culturale, via Cesare Battisti 4/B, ore 21, «Incontri musicali». Esibizione del quartetto del pianista Aldo Izza. Nel corso degli incontri musicali chi vuole può suonare liberamente in jam session: basta portare il proprio strumento.

Pubblico: appassionati, amanti della musica.
Durata: due e trenta minuti.
Ingresso: lire 4000.

TEATRO

TEATRO Torino-Carignano. Su richiesta della Compagnia di Giorgio Albertazzi, le recite aggiunte annunciate per domenica 14 e domenica 21 novembre invece effettuate giovedì 18 e sabato 20 novembre, alle ore 15,30.

IL PERSONAGGIO

TIZIANA PUGLIESE, *commessa del negozio «Il Disco Lò»: «Torino è abbastanza monotona e in definitiva non mi piace. Si vede sempre la solita gente e alla fine ti sembra davvero conoscere tutti. Forse sarà anche colpa dei cosiddetti "giri" chiusi. E' certo però che abitando in questa città s'impara a pensare in termini classici anche per quanto riguarda il divertimento. Rimedi e soluzioni? Sposarsi no di certo. Mi dicono che altrove la situazione è identica: segno che c'è davvero una crisi generale nei rapporti umani».*

TIZIANA PUGLIESE

CINEMA

MUSEO del Cinema (Palazzo Chiablese), ore 21,15, proiezione del film «Il fuoco», di Giovanni Pastrone, con Pina Menichelli, Febo Mari (Itala Film Torino - 1915 - sessanta minuti).

CULTUREL Franco-Italien, via Donati 5, «Festival Jacques Demy». Ore 15,30, «La Naissance du jour». Ore 18,30, «L'événement le plus important depuis que l'homme a marché sur la lune».

ACCADE

«A. Avogadro», ore 21, nell'Aula Magna dell'Istituto, concerto di chitarra classica di Antonio Borrelli in un repertorio comprendente brani di John Dowland, J. S. Bach, Mauro Giuliani, Fernando Sor, Manuel Maria Ponce, Antonio Lauro. L'ingresso è libero.

SCUOLA DON MURIALDO, presso il Salone in via Casteldelfino 30, proiezione diapositive e documentari di speleologia presentate da G. Villa e da P. Arietti del G.S.P.

ASSOCIAZIONE ex Allievi Fiat, Dante 102, ore 21, proiezione di diapositive su Giava e Sumatra, a di Luigi Lizzi.

CIRCOLETTO DEL BRIDGE, via San Secondo 52, 21,15; torneo a coppie libere «Sistema Mitchell». Le iscrizioni (lire 4000 per ogni giocatore) si accettano fino alle ore 21.

LETY pour la femme, via O. Vigliani 15, dalle 15,30 alle 19, presentazione nuovi capi d'alta moda (giorno, sera, cocktail) tessuti dipinti a mano.

UNIVERSITA' POPOLARE DON ORIONE, via Lagrange 20, ore 17,45, «Ricordo di Guido Gonella». A cura dell'onorevole Giuseppe Costamagna. Ore 18, «Democrazia totalitaria e sociologia delle libertà nel pensiero di Luigi Sturzo» a cura di Gianfranco Morra, ordinario all'Università di Bologna, direttore della «Cattedra L. Sturzo» di Caltagirone. Il corso è organizzato dal «Centro Internazionale Studi Sturziani».

DI tra compagnie teatrali. Il successo ottenuto dalla prima edizione svoltasi in maggio nei locali della Promotrice di Belle Arti, ha indotto l'Assessorato allo Sport e Gioventù del Comune di Torino a organizzare per metà giugno un secondo torneo. Si prevede la partecipazione di squadre rappresentanti compagnie di ogni regione d'Italia.

BIRRERIE

BLACK CAT TAVERN, via Pacchiotti 61, ore 21,45, concerto di musica country-folk-blues con il duo Louis Villacastin e Peppino Morabito.
Pubblico: tutti.
Durata: due ore circa.
Ingresso: libero.

CABARET

TIMES, via Bernardino Galliari 9, 23,30, cabaret con — Ventottenne, di Cambiano, Mario Zucca più che fare cabaret si improvvisa showman: canta, recita, balla, si traveste, inventa storie strampalate e surreali che hanno il potere di far ridere tutti. ottime possibilità di rivelarsi personaggio di grosso calibro in un futuro molto prossimo.
Pubblico: tutti.
Orario: dalle alle 2,30 (lo show dura cinquanta minuti).
Ingresso: lire 10 mila.

Rete uno

13 — **Cronache italiane,** attualità
13,30 **Telegiornale**
14 — **I Nicotera,** sceneggiato. Con Turi Ferro, Micaela Esdra, Giampiero Albertini. Regia di Salvatore Nicotra. Seconda puntata
14,30 **Oggi al Parlamento**
14,40 **In diretta col Tg1**
15 — **Le [illegible] e il gusto,** docu- [illegible] Quarta puntata: L'arte del tessile
15,30 [illegible] **Fernandel,** sceneggiato. Seconda puntata:
16,20 **Richie Rich,** cartoni animati
16,45 **Dick Barton agente speciale,** telefilm
17 — **Tg1** [illegible]
17,05 **Avventure e [illegible] Nero, cane di leva,** cartoni animati
17,20 [illegible] **leggenda [illegible] Sleepy Hollow,** telefilm. Seconda punta- [illegible] — [illegible] *narrano le romantiche avventure di [illegible] timido maestro di scuola che raccontando di aver incontrato i mitici Cavalieri senza testa si trasforma da [illegible] in eroe, conquistando l'ammirazione [illegible] tutta la città e il cuore della ragazza che ama.*
17,45 Da Montecarlo: **VIII Festi- [illegible] del circo**
18,15 **Un ciak per te:** I clowns, varietà
18,30 **Spazio libero,** i programmi dell'accesso: Confederazione nazionale coltivatori diretti: Un progetto per gli Anni Ottanta
18,50 **Happy Magic,** un programma di telefilm, varietà, musica leggera [illegible] circo presentato [illegible] Sammy Barbot — *L'ottava puntata della [illegible] serie di Happy Magic per la parte musicale ospita il gruppo francese [illegible] Rockets e il cantante [illegible] Toni Santagata. Per [illegible] circo Liana Orfei presenta un numero di strabilianti cascatori. Nel corso del programma:* **Happy Days:** Vivi e impara, [illegible] *Fonzie va [illegible] insegnare meccanica in una scuola media. Ma gli studenti non vogliono saperne*
19,45 **Almanacco del giorno dopo [illegible] — Telegiornale**
20,30 **Sentimento di donna:** Una donna senza importanza, di Oscar Wilde.
22,05 **Telegiornale**
22,15 [illegible] **Fantasy,** musica da vedere
23,25 **La ginnastica preolistica,** [illegible] puntata
23,55 **Tg2 notte**

Rete due

13 — **Tg2 ore tredici**
13,30 **Viaggio al centro della Terra:** Caverne, documenti
14 — **Tandem,** per i ragazzi
14,05 **Videogames,** giochi
14,20 **Doraemon,** cartoni animati
14,30 **Videogames,** giochi
15 — **Il troppo strano,** spettacolo di curiosità
15,30 **Doraemon,** cartoni animati
16,30 **Il garage,** varietà con Marina Fabbri, Marino Marini, Renzo Palmer. Nel corso [illegible] programma: **Il [illegible] [illegible]** I due volti di Zac, telefilm. Sesta puntata
17,30 **Tg2 flash**
17,35 **Dal Parlamento**
17,40 **Set:** incontri col [illegible]nema [illegible] cura di Claudio G. Fava
18,40 **Tg2 sportsera**
18,50 **Codice rosso fuoco:** La miglior vendetta..., telefilm — *Un bambino, rimasto senza madre e ospite degli zii, si vede un giorno distruggere la casa da un incendio. Allora si convince che la colpa di tutto sia del padrone di casa e decide di far vendetta*
19,45 **Tg2**
20,30 **Lo scopone scientifico,** di Luigi Comencini, con Alberto Sordi, Bette Davis, Joseph Cotten, Mario Carotenuto, Domenico Modugno. Italia commedia 1972 — *Una miliardaria appassionatissima di scopone scientifico [illegible] anno organizza nella sua villa romana [illegible] partita con uno straccivendolo baraccato. Di rivincita in rivincita questo comincia [illegible] guadagnare una fortuna, [illegible] tutta la borgata gli si stringe al fianco aiutandolo in vario modo. La miliardaria però nell'ultima partita si riprende tutto lasciandolo più povero di prima, e si scopre che [illegible] sua abitudine fare così in varie parti del mondo. I figli del poveraccio decidono di fare vendetta*
22,20 **Tg2 stasera**
22,30 **Appuntamento [illegible] cinema,** i film che vedremo sul grande schermo
22,40 **I nuovi quotidiani,** documenti. Prima puntata — *Viaggio attraverso documenti [illegible] testi- [illegible] nel mondo della carta stampata e dei suoi rapporti col potere politico ed economico*
23,35 **Tg2 stanotte**

Rete tre

16,50 [illegible] Teatro Stabile dell'Aquila: **Casa [illegible]** Con Luigi Mezzanotte, Giovanni Lori. Regia [illegible] Alberto Gozzi
18,30 **L'orecchiocchio,** quasi un quotidiano, tutto di [illegible]
19 — **Tg3**
19,30 **Una [illegible] per il futuro,** documenti — *Il servizio conduce lo spettatore tra i cantieri «pubblici» [illegible] Torino dove si sta realizzando il recupero di antichi palazzi, quartieri e strade. [illegible] parla anche delle polemiche scaturite dagli interventi operati su Palazzo Carignano. Prima puntata* - Intervallo [illegible] **Gianni [illegible] Pinotto,** cartoni animati
20,05 [illegible] **o viziati,** storie di bambini, mamme, maestre [illegible] robot, documenti. Seconda puntata - Intervallo con **Gianni e Pinotto,** cartoni animati
20,40 **Omaggio [illegible] Igor Stravinsky,** [illegible] chiesa [illegible] Santo Stefano a Venezia: The Western Wind Orchestra sinfonica e [illegible] della Rai [illegible] Roma
21,50 [illegible] **viventi:** L'Alaska, documenti
22,40 [illegible] [illegible] **Del Mo-** [illegible]
23,40 **Tg3**

Svizzera

14 — **Telescuola:** Le storie [illegible] Franco, [illegible] animate. Seconda puntata
18 — **Per i più piccoli:** Le più [illegible] fiabe del mondo: La rana, il topo e il falco, cartoni ani- [illegible]
18,05 **Per i bambini:** Racconti giapponesi: L'agricoltore, cartoni animati
18,15 **Per i ragazzi:** Naso a patata, cartoni animati
18,45 **Telegiornale**
18,50 **Nessuno è perfetto:** L'irresistibile Hart, telefilm
19,15 **Il carrozzone,** folklore di ogni paese: Unspunnen 1981, documentario
19,50 **Il Regionale,** rassegna [illegible] fatti e avvenimenti della Svizzera italiana
20,15 **Telegiornale**
FILM 20,40 [illegible] **piccole evasioni,** film svizzero per la tv. [illegible] Yves Yersin, con Michel Robin, Fabienne Barraud
22,45 **Telegiornale**
22,55 **Lo sport,** cronache dei principali avvenimenti della giornata sportiva

Italia1 58-41-25-23 (Antenna Nord)

FILM 14,50 **Paura d'[illegible]** di Philip Dunne, con Jean Simmons, Guy Madison. Usa, drammatico 1956 — *La più bella della città dopo una serie [illegible] disavventure sentimentali tor- [illegible] al paese natio. La madre la incita a mettersi [illegible] posto, [illegible] lei accetta di sposare un bravo giovane che la ama.*
16,20 **Cartoni animati**
16,45 **Bim [illegible] Bam,** per i ragazzi: **I Superamici,** cartoni animati
17,30 **Diff'rent strokes - [illegible] [illegible] Manhattan,** telefilm
18,30 **Selvaggio West,** telefilm
19,30 **Henry e Kip,** telefilm
20 — **Vita [illegible] strega,** telefilm
FILM 20,30 **Quella [illegible] [illegible] che abita in fondo [illegible] viale,** [illegible] Nicolas Gessner, [illegible] Jodie Foster, Martin Sheen. Usa, drammatico 1975
22,15 **Poliziotto [illegible] quartiere,** telefilm
FILM 23,15 [illegible] **gentiluomini,** [illegible] J. Cooper, con Lauren Bacall. Usa, commedia 1975 — *Per aiutare i mariti in prigione, tre mogli tentano un grosso colpo comandate [illegible] una vecchietta*
0,45 **Laverne e Shirley,** telefilm

Montecarlo

15,40 **Magician:** L'illusione, telefilm — *Un mago professionista usa i segreti del suo mestiere per combattere il crimine.*
17,30 **Storia dell'aviazione**
18,30 **Notizie flash - Bollettino meteorologico**
18,35 **Il [illegible] [illegible] [illegible] psicanalisi:** La signora Yoko, documentario
19,05 **Shopping,** guida agli acquisti presentata da [illegible] Protasi
19,20 **Telemenù,** una ricetta al giorno e utilissimi consigli [illegible] cucina presentati da Wilma De Angelis - **Oroscopo di domani**
19,30 **Bolle di sapone,** telefilm
[illegible] 20,30 **Scotland Yard non perdona,** con Michel Craig. Inghilterra giallo 1964 — *Due portavalori, marito e moglie, consegnano [illegible] paghe degli impiegati di importanti società con un furgone blindato. Un giorno, presi d'assalto dai banditi, si difendono, ma lui è ucciso.*
22,25 **Il treno [illegible] Istanbul,** sceneggiato. Con Lea Padovani, Stefano Satta Flores. Regia [illegible] Gianfranco Mingozzi. Terza puntata - Al termine: **Notiziario - Oroscopo - Bollettino meteorologico**

Capodistria

16,30 **Confine aperto,** trasmissione in lingua slovena
17 — **La [illegible]ia:** Teatro ragazzi: L'albero di Munari — *Si trat- [illegible] di un albero che i bambini costruiscono e modellano pezzo per pezzo in mezzo ad una piazza. [illegible] materiale usato può essere il più impensato, dalla carta, agli stracci.*
17,30 **Notiziario**
18 — **I nuovi poliziotti:** Il funambolo, telefilm
19 — **Temi d'attualità**
19,30 **Telegiornale - Punto d'incontro - Vetrina [illegible] in Jugoslavia - Musica popolare**
FILM 20,15 [illegible] **forca [illegible] due,** con Gary Merrill, Jane Merrow, Neil McCallum. Inghilterra giallo 1964 — *Un marito decide di uccidere [illegible] moglie tiranna per poter finalmente vivere [illegible] la giovane nipote di lei. Ma la nipote ha [illegible] segretario-amante [illegible] anche lo zio assassino fa la stessa fine di sua moglie. Però la polizia non sta ferma a guardare*
21,40 **Notiziario**
21,55 **Festival del cinema di montagna [illegible] Vito di Cadore - Telegiornale - Tuttoggi**

il meglio alla radio

UNO (FM 92, 1)

13,35 **M[illegible]** Musica, notizie e anteprima del mondo musicale
14,28 [illegible] **Il vostro gioco.** Programma di Marina Cavalieri
15,03 **Radiouno Servizio.** «Obiò», settimanale di economia e lavoro di Lino Matti
16 — **Il Pagnone** a cura di Giuseppe Neri
18,05 **Festival di Salisburgo 1982.** Violoncello: Heinrich Schiff, pianoforte: Christian Zacharias
19,30 **Radiouno jazz '82.** L'evoluzione [illegible] sezione ritmica di Paolo Damiani
20 — Ore venti, su il sipario: **Il teatro italiano fra i due secoli 1850-1915** di Carlo Di Stefano
21,30 **La notte [illegible] [illegible] Giovanni.** Racconto con punteggiatura musicale
21,55 **Spia e controspia** «indagine all'ambasciata». Programma [illegible] Giulietta Rovera
22,27 Audiobox: **Fonosfera** a cura di Armando Adolgiso [illegible] Pinotto Fava

DUE (FM 95,6)

13,41 **Sound Track.** Curiosità, informazioni, ricordi [illegible] vecchi [illegible] nuovi film e delle loro musiche presentati da Francesco Valrano
15 — **Il dottor Antonio** di Giovanni Ruffini. Lettura integrale a più voci diretta da Sandro Rossi
15,42 **Concorso per radiodrammi selezionati e prodotti dalle [illegible] regionali Rai**
16,32 **Festival!** Programma di cinema, teatro, radio, televisione raccontato da Turi Vasile e Lucio Favaretto
17,32 **Le [illegible] [illegible] musica** a cura di Laura Padellaro
18,32 **Il giro del Sole.** Voci dal mondo delle lettere, delle arti [illegible] delle scienze
19,50 **Tutti quegli anni [illegible]** Cronaca, musica [illegible] costume dal '60 all'80
21,30 **Viaggio verso la not- [illegible]** Poesie e prose scelte da Raoul Soderini
22,50 [illegible] **3131 notte.** Programma d'intrattenimento in diretta

TRE (FM 98,2)

12 — **Pomeriggio musicale** a cura di Paolo Donati
15,30 **Un certo discorso** a cura di Pasquale Santoli
17,30 **Spazio Tre.** Musica [illegible] attualità culturali presentate [illegible] Benedetta Bini
21,40 [illegible] **Antiqua**
22 — **Osvaldo Soriano: tri- [illegible] solitario y final** (Un viaggio attraverso l'America di celluloide) di Giancarlo Simoncelli
23 — [illegible] **Jazz.** Improvvisazione e creatività nella musica

G. R. P. 42-60-66

FILM 14,30 Le [illegible] Frediano, di Valerio Zurlini, [illegible] Giulia Rubini, Antonio Cifariello, Corinne Calvet. [illegible]lia commedia 1953. Dal libro di Pratolini — *Un giovane meccanico fila contemporaneamente con cinque ragazze. Una, [illegible] cui ha promesso il matrimonio, sta per uccidersi, [illegible] lui rinnova la promessa e lei rinuncia. Una dice [illegible] essere stata sedotta durante [illegible] [illegible] di fidanzamento. Una lo lascia, [illegible] per lui abbandona [illegible] fidanzato. La quinta sarebbe disposta a portarlo [illegible] sé lontano da Firenze, ma si mette di mezzo il fratello*

16 — **Get Smart**, telefilm
16,30 **Grp spettacoli**
16,35 I [illegible] **del Bengala**, telefilm
18,05 **Gli gnomi**, cartoni animati
18,35 **Le [illegible] di Lupin III**, cartoni animati
19,05 **Grp flash**
19,30 **Le diete [illegible] malattie**, telefilm
19,45 **Get Smart**, telefilm
20,15 [illegible] **Grillo parlante**, cabaret con Beppe Grillo
20,20 **Moving on**, telefilm
FILM 21,30 **Per [illegible] di Cesarina**, di Vittorio Sindoni, con Walter Chiari, Cinzia Monreale. Italia commedia 1976 — *Dopo trent'anni il padrone di una pensioncina di Cesenatico incontra [illegible] [illegible] commilitone che nel frattempo [illegible] avuto una bellissima figlia. Nasce il grande amore tra il padrone della pensione e [illegible] ragazza. I due fuggono assieme per [illegible] po', poi lui si pente e torna a [illegible] [illegible] moglie che lo prende a botte*
23,10 **Il [illegible] parlante**, cabaret
23,15 **Grp flash**
FILM 23,30 **La notte [illegible] serpenti**, di Giulio Petroni, con Luke Askew, Cheio Alonso. Italia western 1970
0,30 **[illegible] giornali di oggi**, rassegna della stampa cittadina
FILM 1 — **L'infedele - I peccati di madame Bovary**, [illegible] Hans Scott Schobinger, [illegible] Edwige Fenech, Peter Carsten. Italia sexy 1969 — *Versione sexy [illegible] [illegible] Fenech del romanzo di Flaubert. Emma sposa un medico [illegible] provincia ma lo tradisce con un aristocratico e uno scrivano. Cambia il finale: qui la protagonista [illegible] muore, anzi*
FILM 2,30 **Malizia erotica**, Italia sexy
FILM 4 — **I piaceri [illegible] scapolo**, [illegible] Mario Carotenuto, Memmo Carotenuto. Italia commedia
FILM 5 — **I racconti [illegible] prateria**,

Canale 5 Canali 32-36-43-61-69

13,40 **Aspettando [illegible] domani**, sceneggiato [illegible]
14 — **Sentieri**, sceneggiato
15 — **Una vita da vivere**, sceneggiato
16 — **General Hospital**, sceneggiato
17,30 **Gotrinton**, cartoni animati
18 — **Hazzard**, telefilm
18,30 **Popcorn**, musicale. Con Claudio Cecchetto, Stefania Mecchia
19 — **Charlie Brown**, cartoni animati
19,30 **Tarzan**, telefilm
20,30 **Dallas**, telefilm
FILM 21,30 [illegible] **e**, di Stanley Donen, con Gregory Peck, Sophia Loren. Usa avventuroso [illegible] — *Un archeologo viene interpellato [illegible] [illegible] petroliere arabo perché decifri alcuni geroglifici. Il petroliere però poi si comporta in modo losco uccidendo un rivale, facendo incolpare l'archeologo [illegible] mandandogli la Loren per confondergli un po' di più le idee. [illegible] il protagonista non si fa abbindolare: sventa i complotti del petroliere, redime la Loren e si guadagna anche un'onorificenza*
23,30 **La grande boxe [illegible] Canale 5**
0,30 **Flamingo road**, telefilm

R.T.A. Canali 62-31

13 — **Cartoni [illegible]**
13,30 **Medusa**, telefilm
14 — **Detective**, telefilm
15 — [illegible] **street**, telefilm
16 — **Tatort - Il luogo del delitto**, telefilm. Con Hansjorg Felmy
17,30 [illegible] **selvaggia**, documentario
18 — [illegible] **spia dell'imperatore**, [illegible] neggiato
19 — **Lo sport**
19,30 **Notiziario**
20 — **Detective**, telefilm
FILM 21 — **Il [illegible] [illegible] Vigevano**, di Elio Petri, con Alberto Sordi. Italia, commedia 1964 — *Sordi fa il maestro e gli piace moltissimo insegnare, [illegible] la moglie [illegible] ambiziosa e lo convince [illegible] [illegible] su [illegible] calzaturificio. I soldi arrivano in abbondanza, ma anche le [illegible] [illegible] fortissime. Alla fine lui perde tutto, tanto il calzaturificio che [illegible] poco simpatica consorte che pri[illegible] lo abbandona e poi muo[illegible]. Non può nemmeno più tornare ad insegnare. Dal romanzo di Mastronardi*
22,30 **La spia dell'imperatore**, sceneggiato
23,30 **Lo sport**

Telestudio (Retequattro) Canali 24-45

14 — **Dancin' [illegible]ys**, sceneggiato
[illegible] 14,50 **Jean Harlow, la donna che [illegible] sapeva amare**, [illegible] Gordon Douglas, [illegible] Carroll Baker, Van Johnson, Martin Balsam. Usa drammatico 1964 — *Versione edulcoratissima della vita [illegible] famosa Platinum Blonde di Hollywood negli Anni Trenta. Nevrotizzata da una grande infelicità dovuta alla cronica [illegible] [illegible] di vero amore nel[illegible] [illegible] vita, la Harlow si lascia morire di disperazione assistita dalla madre*
16,30 **Mazinga**, cartoni animati
17 — **Teppei**, cartoni animati
18 — **Flo**, cartoni animati
18,30 [illegible] **squadriglia delle pecore nere**, telefilm
19,30 **Charlie's Angels**, telefilm
20,30 **La famiglia Bradford**, telefilm
21,30 **Maurizio Costanzo** [illegible]
22,40 **La [illegible] degli angeli**, sceneggiato
FILM 24 — **Culastrisce nobile [illegible] no**, di Flavio Mogherini, con Lino Toffolo. Italia commedia 1976
FILM 1,45 **I cinque [illegible] d'oro**, [illegible] Morley. Inghilterra commedia 1960

Quarta Rete Canali 22-35-67

FILM 14 — **Qual ficcanaso dell'ispettore Lawrence**, con Anthony Steffen. Italia, drammatico 1974 — *Commissario [illegible] in Portogallo a indagare sulla droga. Trova varie persone disposte [illegible] parlare, ma l'insospettabile boss della droga (che si smaschera alla fine) le uccide tutte*
15,30 [illegible] **Diapolon**, cartoni [illegible] mati
FILM 16 — **Jory**, di Jorge Fons, [illegible] John Marley jr. Usa, western 1972 — *Quindicenne vede i banditi uccidergli il padre. Allora si fa assumere [illegible] cowboy e matura rapidamente. Uccide per difendersi, finché incontra [illegible] dolcissi[illegible] Emy.*
17,30 [illegible] **musicali [illegible] richiesta**
18,30 **Ufo Diapolon**, cartoni animati
19 — **La fabbrica di Topolino**, cartoni animati
20 — [illegible] **Impossibile**, telefilm
21 — **American story**, telefilm
22 — **Mini Mistery theatre**, telefilm
22,40 **Astropanorama**
22,45 **Una [illegible] ragazza**, telefilm
23,20 **The collaborators**, telefilm
0,30 **Storia della** [illegible]
FILM 1 — Titolo [illegible] pervenuto

Teleradio city Canale 63

13,50 **Laura**, sceneggiato
14,20 **Peyton Place**, telefilm
15,20 **Quella casa [illegible] prateria**, telefilm
16,20 **I cartoni [illegible] di [illegible] & Barbera**
17 — **Matt [illegible] Jenny**, telefilm
17,30 **Cartoni animati**
18 — **Baldios**, cartoni animati
18,30 **Torlon**, cartoni animati
18,50 **Peyton Place**, telefilm
19,50 **Telefilm**
20,20 **E' fortissimo**, varietà musicale e giochi [illegible] premi
[illegible] 23 — **Tenderly**, di Franco Brusati, con Virna Lisi, George Segal, Paola Pitagora. Italia, commedia 1968 — *Un brillante medico legato [illegible] professione [illegible] alla carriera ed [illegible] donna piena di sogni e fantasie non riescono ad andare d'accordo causa la profonda diversità di carattere. Lei rifiuta di legarsi stabilmente a lui anche quando entrambi sono davanti all'altare. Lui allora decide di abbandonarla definitivamente. Anni dopo s'incontrano nuovamente e il loro amore è solo più [illegible] ricordo*
0,40 [illegible] **strade [illegible] California**, telefilm

Quinta Rete Canale 47

FILM 14 — **Amore extraterrestre**, di Ted Post. Usa, commedia 1978
16 — **Papà ha ragione**, telefilm
16,30 **Operazione sottoveste**, telefilm
17 — **Daikengo**, cartoni animati
17,30 **Gordian**, cartoni animati
18 — **Quella magnifica dozzina**, cartoni animati
18,30 **Lancer**, telefilm
19,30 **Una famiglia intraprendente**, telefilm
20 — **Sport e sport**
FILM 20,30 **Il gatto e il canarino**, [illegible] H. Metzger, con Honor Blackman, Michael Callan. Inghilterra, drammatico 1978 — *Da un romanzo di Agata Christie: una bella [illegible] improvvisamente [illegible] grossa fortuna.*
22,15 **The invaders**, telefilm
FILM 23,15 **I piaceri della tortura**. Giappone, drammatico 1971 — *Si ricostruisce un processo plurimo con quattro crimini motivati dal sadismo [illegible] loro autori.*
FILM 0,45 **Il dolce corpo di Deborah**, [illegible]on Carroll Baker, Jean Sorel. Italia, drammatico 1968 — *Due coniugi [illegible] di farsi fuori [illegible] vicenda per intascare i soldi dell'assicurazione.*

Videogruppo Canali 52-54-57

14,45 **Guida alla sopravvivenza**, piccoli annunci economici in diretta per telefono con Francesca Audero
15,30 [illegible] **Day**, telefilm
16,30 **Le avventure dell'Ape Magà**, cartoni animati
17 — **Sampei**, cartoni animati
17,30 **Time Machine**, cartoni animati
18 — **Rin Tin Tin**, telefilm
18,45 **Fiorir di fiori**, giardinaggio
19 — [illegible]
19,30 **Il Trenta minuti**, rubrica di attualità
20 — **Dottor Kildare**, telefilm
FILM 20,30 **Prendila [illegible] mia**, di Henry Koster, con James Stewart, Sandra Dee. Usa commedia 1964 — *Padre posatissimo è preoccupato per [illegible] figlia vivacissima, accanita contestatrice antelitteram. Lei si caccia sempre nei guai (ma se [illegible] cava ogni volta benissimo). Lui corre [illegible] [illegible] aiuto armato di pazienza [illegible] saggezza [illegible] finisce sempre per fare grandi figuracce che minano irreparabilmente la sua rispettabilità*
22,30 [illegible] **antiquariato**, asta telefonica
23,45 **Videonotizie**
FILM 24 — Titolo non pervenuto in tempo utile

Tele Subalpina Canale 46

14,30 **Le grandi spedizioni**, documentario
FILM 15,15 **Il vascello misterioso**, [illegible] Dana Andrews, Claude Rains. Usa, guerra 1951
FILM 16,40 **L'ultimo killer**, di Giuseppe Vari, con George Eastman. Italia, western 1966
18 — **Anziani** [illegible]
19 — **La Bibbia [illegible] un giornale**
FILM 20,30 [illegible] [illegible] Usa, drammatico 1974 — *Ergastolani su un'isola vengono abbandonati a se stessi*
FILM 22 — Titolo [illegible] pervenuto in tempo utile

Tv Flash Canali 39-26

13,35 **L'immortale**, telefilm
14,20 **Il faraone**, telefilm
FILM 15 — Titolo non pervenuto in tempo utile16,25 **Cartoni animati**
FILM 16,50 [illegible] **sì, ma d'onore**, con Louis De Funès; Francis [illegible]. Italia, commedia 1962
18,45 **Il cavaliere solitario**, telefilm
19,15 **Flash** [illegible]
[illegible] 21,10 **Boudou salvato dalle acque**, di Jean Renoir, con [illegible] Simon. Francia, drammatico 1933
22,35 [illegible] **Film**

Primantenna Canali 37-44

FILM 12,15 **Congratulazioni [illegible] maschio**, [illegible] William Graham, con Bill Bixby. Usa, commedia 1980
13,50 **Cartoni - [illegible] [illegible]**
15 — **Notiziario regionale**
16 — **Telemarket**, mercatino [illegible] novità
18,30 **Suspense**, telefilm
19 — **Calcio [illegible] Mon[illegible] - Casale**
19,40 **Cartoni**
20 — **Le nuove avventure di Vidocq**, sceneggiato
21 — **Speciale Piemonte**
21,45 **Cartomanzia**
23 — **Hockey serie A - Film**

Studio Nord Canali 51-56-68

FILM 14 — **Cento milioni per morire**. Italia, avventuroso 1968
15,45 **Filmati musicali**
FILM 16,15 **La montagna di cristallo**. Italia, drammatico 1950
18 — [illegible] [illegible]
18,30 **Josie**, cartoni animati
19,05 **Giorno dopo giorno**, almanacco - [illegible] **oggi**
19,40 **Ironside**, telefilm
FILM 20,30 **Il delfino ostinato**, [illegible] Jaronir Borek. Avventuroso
22,30 **Squadra segreta**, telefilm
FILM 23 — **Il fascino sottile de[illegible] perversione**, con Jacques Brel. Francia, drammatico 1970

Telecupole Canali 27,500-64

FILM 14 — Titolo non pervenuto in tempo utile16 — **George**, cartoni
16,30 **Supereseven**, cartoni
17 — **Penelope**, cartoni
17,30 [illegible] [illegible] **dei bimbi**, varietà
18,30 **La gang degli orsi**, telefilm
19 — **Gazzettino**
20,30 **Ryan**, telefilm
21,30 **Commedia dialettale**
FILM [illegible] **L'ultima chance**, di Maurizio Lucidi, [illegible] Fabio Testi, Ursula Andress. Italia, avventuroso 1973

A3 Piemonte 33-25-27-71-39

14,10 **Hollywood star**, varietà
FILM 14,30 Titolo non pervenuto in tempo utile16 — **Monkey**, cartoni animati
16,30 **Starzinger**, cartoni animati
17 — **Le [illegible] [illegible] Lupin III**, cartoni animati
17,15 [illegible] [illegible] **company**, telefilm
18 — **I racconti della frontiera**, telefilm
19,20 **Il [illegible] [illegible] Lucio** [illegible]
20,20 **Il Grillo parlante**, cabaret
20,30 **Bingoo**, tombolone musicale a premi presentato da Renzo Villa. Regia di Enzo Gatta
[illegible] — **Telefilm**

STAMPA SERA

CRITICA		PUBBLICO	
Capolavoro	★★★★★	Eccezionale	●●●●●
Ottimo	★★★★	Successo	●●●●
Favorevole	★★★	Consensi	●●●
Discusso	★★	Discordi	●●
Mediocre	★	Scarso	●

PRIME VISIONI

[redacted] — [redacted] Emanuele 52, Tel. 547.007 — [redacted] 4500
Viuuulentemente mia, di Carlo Vanzina, con Diego Abatantuono e Laura Antonelli (Italia-Colori) — Poliziotto imbranato alle prese con bellissima ladra. Finale a sorpresa. Non vietato — Commedia
16,30; 18,30; 20,30; 22,30 — ★/●●●●●

Ariston — v. Lagrange 21, Tel. 546.147 — Lire 4500
Porky's (Questi pazzi pazzi porcelloni!), di Bob Clarck, con Kim Cattrall, Scott Colomby — Ambientato negli Anni 50 le vicende di un gruppo di adolescenti alle prese con i vari aspetti della vita. V. 14 — Commedia
16,35; 18,40; 20,40; 22,40 — ★★/●●●●●

Arlecchino — c. Sommeiller 22, Tel. 587.190 — Lire 4000
Tenebre, di Dario Argento, con A. Franciosa, D. Nicolodi, G. Gemma (Italia-Colori) — A Roma arriva scrittore americano di gialli. Misterioso assassino commette delitti sulla traccia del suo ultimo romanzo. Viet. 18. — Giallo
16,30; 18,40; 20,40; 22,40 — ★★/●●●●●

Astor — v. Vioti 8, Tel. 519.516 — Lire 4500
Tenebre, di Dario Argento, con A. Franciosa, D. Nicolodi, G. Gemma (Italia-Colori) — A Roma arriva scrittore americano di gialli. Misterioso assassino commette delitti sulla traccia del suo romanzo. Viet. 18. — Giallo
16,35; 18,40; 20,40; 22,40 — ★★/●●●●●

Augustus — p. C.L.N. 248, Tel. 538.714 — Lire 4500
1990, i guerrieri [redacted] Bronx, di Enzo G. Castellari, con Vic Morrow, Cristopher Connelly, (Usa-Colori) — In un futuro sempre più violento e disperato, gruppo [redacted] giovani [redacted] il terrore. Non viet. — Drammatico
16,30; 18,30; 20,30; 22,30 — Non recensito

Capitol — v. S. Dalmazzo 24, Tel. 540.605 — Lire 4500
Classe 1984, con Perry King, Merrie Lynn Ross, (Usa-Colori) — In un futuro drammaticamente violento, gli allievi si ribellano con ferocia ad un insegnante che vorrebbe instaurare con loro un rapporto più giusto. Viet. 14 — Drammatico
16,40; 18,40; 20,40; 22,40 — ★★★/●●●●

Centrale D'ESSAI — v. C. Alberto 27, Tel. 540.110 — Lire 3500
La notte di San Lorenzo, di Paolo e Vittorio Taviani, con O. Antonutti, M. Lozano, C. Bigali (Italia-Colori) — La storia di un paese di campagna travolto dai tragici eventi del '44, raccontata da una donna. — Drammatico
16,30; 18,30; 20,30; 22,30 — ★★★★★/●●●●

[redacted] — v. Gallo 5, Tel. 650.71.60 — Lire 4500
Grand Hotel Excelsior di Castellano e Pipolo, con A. Celentano, E. Montesano, D. Abatantuono, C. Verdone, E. Giorgi (Italia-Colori) — Tanti strani tipi e personaggi per tanti [redacted] riuniti insieme in un grande e ricco hotel. Non vietato. — Commedia
16,10; 18,20; 20,20; 22,30 — ★★/●●●●●

Doria — v. Gramsci, Tel. 542.822 — Lire 4500
Victor Victoria, di Blake Edwards, con Julie Andrews, James Garner (G.B.-Colori) — Divertenti vicende intorno a tre strani personaggi dal sesso e dalla personalità ambigui. Vietato 14 — Commedia
16,40; 19,30; 22,15 — ★★★/●●●●

Gioiello — v. C. Colombo 31, Tel. 580.780 — Lire 4000
Identificazione di una donna di Michelangelo Antonioni, con Tomas Milian, Daniela Silverio, Cristine Boisson (Italia-Colori) — Regista si innamora di una donna, [redacted] questa scompare misteriosamente. Viet. 14. — Drammatico
15,20; 17,40; 20; 22,20 — ★★★★/●●●

Keller STUDIO — v.le Mad. Campagna 1, Tel. 215.613 — [redacted]
OGGI CHIUSO

[redacted] — c. Beccaria 4 — Lire 4500
Grand Hotel Excelsior, di Castellano e Pipolo, con A. Celentano, E. Montesano, D. Abatantuono, C. Verdone, E. Giorgi (Italia-Colori) — Tanti strani tipi e personaggi per tanti comici riuniti insieme in un grande e ricco hotel. Non vietato. Commedia
16,10; 18,15; 20,20; 22,30 — ★★/●●●●●

Lilliput — v. XX Settem. 15 bis, Tel. 537.100 — Lire 4500
Oltre la porta, di Liliana Cavani, con Marcello Mastroianni, Tom Berenger, Eleonora Giorgi, Michel Piccoli (Italia-Colori) — La storia di un amore possessivo che sfocia in tragedia analizzata dalla celebre regista. Viet. 18 — Drammatico
15,30; 17,50; 20,10; 22,30 — ★★/●●●

Lux — Gall. S. Federico, Tel. 541.283 — Lire 4500
Sogni mostruosamente proibiti, di Neri Parenti, con Paolo Villaggio, Janet Agren, Alessandro Haber (Italia-Colori) — Divertenti e tragicomiche avventure del timido personaggio nei panni di superman. Non. vietato — Commedia
16,35; 18,40; 20,40; 22,40; — ★/●●●

Nazionale — v. Pomba 7, Tel. 518.888 — Lire 4000
AC-DC Let there be rock, di E. Dionysius e E. Mistier, con Bon Scott, Malcom Young, Angus Young, Cliff Williams, Phil Rudd (Usa-Colori) — Film concerto con la partecipazione dei più celebri cantanti rock del momento. — Musicale
15,30; 17,15; 19; 20,40; 22,30 — ★★/●●●

Olimpia — v. Arsenale 31, Tel. 532.448 — Lire 4500
Tempesta, di Paul Mazursky, con John Cassavetes, Gena Rowlands, Vittorio Gassman, Susan Sarandon (Usa-Colori) — La storia di un uomo che tenta di trasformare in realtà il sogno del suo desiderio. Non viet. — Commedia drammatica
14,30; 17,10; 19,50; 22,30 — ★★/●●●

Reposi — v. XX Settembre, Tel. 531.400 — [redacted]
Blade Runner, di Ridley Scott, con Harrison Ford (Usa-Colori) — Nel 2019 i perfetti robot costruiti dall'uomo si ribellano. La polizia per distruggerli impiega reparti specializzati. Non viet. — Fanta-avven.
16,30; 17,50; 20,10; 22,30 — ★★★★/●●●●●

Romano — Galleria Subalpina, Tel. 510.145 — Lire 4000
La ragazza [redacted] Trieste, [redacted] P. Festa Campanile, [redacted] Ben Gazzara, Ornella Muti (Italia-Colori) — Ritratto di una ragazza strana, [redacted]bigua e infelice, in una storia d'amore, di desiderio e [redacted] scandalo. Vietato 14 — Comm. [redacted]mm.
16,30; 18,30; 20,30; 22,30 — ★★/●●●●●

Studio Ritz — v. Acqui 2, Tel. 530.521 — Lire 4000
Missing (Scomparso), di Costa-Gavras, con Jack Lemmon, Sissy Spacek (Usa-Colori) — Padre di giornalista americano imprigionato e quindi scomparso nel '73 in Cile indaga sulla misteriosa fine del figlio. Non vietato. — Drammatico
16; 18,10; 20,20; 22,30 — ★★★★/●●●

Torino — Via Buozzi 6, Tel. 530.363 — Lire 4000
Delitto sull'autostrada, di Bruno Corbucci, con Tomas Milian, Viola Valentino, Bombolo (Italia-Colori) — Ennesima indagine dello stravagante ispettore Nico, approdato alla polizia dopo un tirocinio di delinquenza. Non viet. — Poliziesco
15;16,40; 18,35; 20,30; 22,30 — ★/●●●

Vittoria — v. Roma 356, Tel. 561.799 — Lire 4500
Spaghetti House, di Giulio Paradisi, con Nino Manfredi, Rita Tushingam (Italia-Colori) — Gruppo di terroristi negri assalta ristorante italiano a Londra. Fra sequestrati e sequestratori nasce una certa amicizia. Non vietato — Commedia
16,35; 18,40; 20,40; 22,40 — ★★★/●●●●

PROSEGUIMENTI

Acapulco — v. Donizetti 6, Tel. 651.264 — Lire 2000
OGGI CHIUSO

Ambra — v. C. Saluzzo 77, Tel. 297.197 — Lire 3000
Heavy metal, di Gerald Potterton (Usa - Colori) — Cinque storie di fanta-horror ispirate a famosi fumetti francesi, in cui predomina il tema dell'amore fra una bella e un robot. Viet. 14. — Dis. animato
20; 22,30 — ★★★/●●●●

Arco-Inc — c. Pr. Oddone 31, Tel. 464.621 — Lire 3000
Domani si balla, di e con Maurizio Nichetti, Mariangela Melato (Italia-Colori) — Astronave crea interferenze nei programmi delle tv di Stato e private, provocando strane reazioni nei conduttori televisivi. Non vietato — Commedia
20; 22,30 — ★★★/●●●●

Faro — v. Po 30, Tel. 832.216 — Lire 2500
The French Lieutenant's woman, film in lingua originale. Ingresso solo in abbonamento. Domani **Sesso e volentieri**, con J. Dorelli — Drammatico
16,30; 19; 21,30

Fiamma — c. Trapani 57, Tel. 372.687 — Lire 3000
[redacted] Fox, volpe di fuoco, [redacted] Clint Eastwood, [redacted] Clint Eastwood (Usa-Colori) — Tratta dal romanzo di Craig Thomas, la vicenda di un uomo incaricato di rubare un superaereo micidiale che serve ad uccidere. Non vietato. — Avventuroso
20; 22,30 — ★★/●●●●

La Perla — c. De Gasperi [redacted], Tel. 594.791 — Lire 3000
Demoniache presenze, di Toba Hooper, con Jobeth Williams, Craig T. Nelson, Beatrice Straight (Usa - Colori) — Ennesima vicenda sul tema, sempre misterioso e spaventevole, delle entità demoniache che ci circondano. Viet. 14. — Dramm.
16,05; 18; 20,10; 22,20 — ★★★/●●●●●

Massaua — p. Massaua 9, Tel. 791.893 — Lire 2500
Sesso e volentieri, di Dino Risi, con Johnny Dorelli, Laura Antonelli, Gloria Guida (Italia-Colori) — Divertenti vicende erotico-sentimentali di uno scanzonato e simpatico dongiovanni e la sua corte. Non viet. — Comico a episodi
20,30; 22,30 — ★/●●●●

Massimo — v. Montebello 8, Tel. 878.061 — Lire 2000
Rocky III, di Sylvester Stallone, con Sylvester Stallone, Talia Shire, Burt Young (Usa colori) — Divenuto campione del mondo nel precedente film, Rocky perde il titolo e caparbiamente lo riconquista. Non vietato — Drammatico
20,30; 22,30 — [redacted]/●●●●●

San Paolo — v. Cesana 30, Tel. 372.837 — Lire 2000
La cicala, di Alberto Lattuada, [redacted] Anthony Franciosa, Virna Lisi, Renato Salvatori, Clio Goldsmith (Italia-Colori) — In una stazione di servizio, tappa per camionisti, giovane disinibita accetta uomini e sesso. Vietato 18 — Commedia drammatica
20,30; 22,30 — Riedizione '79

Statuto — v. Cibrario 16, Tel. 487.651 — Lire 3000
Io so che tu sai che io so, di Alberto Sordi, con Alberto Sordi, Monica Vitti (Italia-Colori) — Per l'equivoco di [redacted]genzia di investigazioni, marito scopre la doppia vita insospettata della moglie. Non vietato — Commedia
14,30; 16,30; 18,30; 20,30; 22,30 — ★★/●●●●●

TEATRI

ALFIERI - TEATRO [redacted]: ore 20,30 Teatro Stabile Torino presenta Anna Maria Guarnieri, Adolfo Celi in Antonio e Cleopatra di Shakespeare. Regia Mario Missiroli con Glauco Onorato, Alfredo Pea, Alberto Sorrentino. Spettacolo in abbonamento. Tel. 544.562 - 535.440.

CARIGNANO - TEATRO STABILE: ore 20,30 la Compagnia Giorgio Albertazzi - Produz. Plexus T presenta Giorgio Albertazzi in Enrico IV, di Luigi Pirandello. Regia di Antonio Calenda con Marisa Mantovani, Sergio Reggi. Spettacolo in abbonamento. [redacted] 556.246. Ultima settimana.

CENTRALINO CLUB: Concerto blues di Francesca Olivieri (tel. 837 500).

CONSERVATORIO - RIKY HAERTELT: ore 21 Quartetto [redacted] Zagabria. Musiche di Ravel, Brahms, Kuljeric. Inform. e pren. 579.070.

GIANDUJA - MARIONETTE LUPI: Pinocchio. Spettacoli per le scuole e visite al Museo. Inf. tel. 530.238.

GOBETTI: ore 21 Franco Barbero in **Pensione passatempo**. Novità comicissima di Emmeci. Tel. 556.246. Ultima settimana.

ITALIA: riposo. Da domani ore 21,15 Gipo in **La miserie 'd monsù Travet**, di V. Bersezio. Pren. via Nizza 138, tel. 696.40.21.

[redacted] - FESTIVAL INTERNAZIONALE DI DANZA: da giovedì ore 20,30 **Danza Prospettiva**, diretta da Vittorio Biagi in **Omaggio a Stravinsky**, coreografie di Vittorio Biagi. Inf. tel. 655.552.

NUOVO - SALA VALENTINO: domani ore 21,15 Elena De Filippis in **Perdere**, novità assoluta di Mansfield, Maupassant, Dostoevskij. Inf. tel. 655.552.

TEATRO STABILE - SETTORE RAGAZZI - IV DIPARTIMENTO: al Teatro D'Uomo ore 10 Laboratorio Teatro Settimo presenta **Circosdina**.

TEATRO STABILE - SETTORE RAGAZZI - IV DIPARTIMENTO: al Teatro Piccolo Valdocco [redacted] 14,30 Teatro Viaggio presenta **Vola, vola Peter Pan**.

ARALDO (via Chiomonte 3): sono aperte le iscrizioni al Laboratorio Teatrale del Teatro dell'Angolo, rivolto ai ragazzi. Telefonare lunedì, mercoledì, venerdì, dalle ore 16 alle 19 al n. 331.764.

TEATRO REGIO: vendita nuovi abbonamenti Stagione lirica 1982-'83 turni D, E, F. Biglietteria Teatro Regio ore 10-12; 15,30-19.

CIRCHI

CIRCO AMERICANO (Parco della Pellerina, tel. 749.8178): sino al 30 novembre 2 spettacoli al giorno ore 16,30 e 21,15. Domenica e festivi ore 14,45 e 17,45.

GALLERIE E MUSEI

ARTE [redacted] (L') (via Volta 9, t. 515.834 - 549.041): Incisioni di grandi maestri dal XV al XVIII secolo. Orario: 10-12,30; 16-19,30.
ARTECENTRO-QUAGLINO: A. Ferraro.
ARTE 121 (via Nizza 121, t. 687.954): Maestri 800 e primo 900.
ARTE CLUB (via Brofferio 3): R. Pasiera.
BODDA (via Cavour 28): Rassegna d'arte: dipinti, antiquariato, collezionismo.
DAVIDE: Grafica: Bueno, De Stefano, Falconi, Fiume, Sassu, Treccani.
DORIA: personale Tamio Yagisawa.
IDEOGRAMMA (c. De Gasperi 35): Flavio [redacted]. Inaugurazione [redacted].
L'ARIETE - Chivasso: Pierre Octave Fasani.
LA CONCHIGLIA: Carla Gentile, Clotilde Magnani, Maria Luisa Vicentini.
LA ROCCA: Tullio Cilzia.
LA SALETTA (c. Montegrappa 51, tel. 740.736): opere scelte L. Stroppa. Orario: 10-12; 17-20.
MARGHERITA (via Arsenale 35, tel. 537.446): Cino Bozzetti incisioni.
PORTICI (tel. 885.476): Giuseppe Carpanedo. Orario: 15,30-19,30.
ROSARIA ARTE (877.357): C. Selvo.
S. GIORS: Bruno Coppo.
SOLFERINO: pe[redacted] di M[redacted] Marchi. Inaugurazione ore 18,30.
3 A (via M. Vittoria 18): opere di 24 artisti torinesi.

ASSOCIAZIONE PIEMONTESE GALLERIE ARTE MODERNA

ACCADEMIA: artisti contemporanei.
BERMAN: Le acquetori di Telemaco Signorini.
CAVOUR - Moncalieri: Barretta.
CITTADELLA (via Bertola 31): [illegible] 18 inaugurazione Danila Ghigliano.
DAVICO: personale Giovanni Maggetta.
LA BUSSOLA (via Po 9): George Grosz.
LA GIOSTRA - Asti: L. Richiardi. Inaugurazione.
LA PARISINA: Graham Sutherland.
LE IMMAGINI: Maestri contemporanei.
NARCISO: Mario Sironi.
PIRRA CERAMICHE (lungopò Cadorna 1, 877.810): Piero Cerato.
PIRRA (c. Cairoli 32, tel. 877.344): disegni di Edgardo Corbelli.
SANT'AGOSTINO 5 (535.963): [redacted]
MUSEO DELLA [redacted] (via Santa Teresa 5): ore 10-12; 15-18.
MUSEO NAZIONALE DEL CINEMA (Palazzo Chiablese): alle 16 e 21,15 Il fuoco di Giovanni Pastrone con Pina Menichelli, Febo Mari (Itala Film, Torino 1915, minuti 80).

FUORI CITTA'

[redacted]
ROYAL: Vieni vieni voglio fare l'amore con te. V. [redacted].
[redacted]
MARG[redacted]: Per la pelle di un poliziotto.
[redacted]
SOCIALE: Luce rossa.
CHIVASSO
NUOVO [redacted]: Porky's questi [redacted] pazzi porcelloni.
POLITEAMA: Tenebre.
CIRIE'
ITALIA: Intime [redacted]azioni. V. 18.
NUOVO: chiuso [redacted].
NICHELINO
SUPERGA: Sexy erotic job. V. 18.
[redacted]
HOLLYWOOD: Spaghetti house.
ITALIA: Bruce Lee il volto della vendetta.
NUOVO: Il bersaglio.
[redacted] Hanky Panky fuga per due.
SETTIMO
BECCARIS: Sognate d'amore.
SUSA
[redacted]: The elephant man.
VALPERGA
AMBRA: Penetrazioni porno.
VENARIA
[redacted] La ragazza porno.

ALTRE VISIONI

CONTINENTAL (via Nizza 348, tel. 697.068): OGGI CHIUSO
FORTINO (via Cigna 47, telef. 486.560): **Il commissario Vogherà**, R. Pozzetto, O. Muti. Ore 20,30-22,30 — Commedia
HOLLYWOOD (corso R. Margherita 108, tel. 851.904): [redacted] **in città**, con C. Norris
JOLLY (via Vercelengo 130, telef. 290.161): OGGI CHIUSO
NUOVO ODEON (via Venalzio 8, telefono 749.2362): **L'assassino ti siede accanto**, di Steve Miner. Ore 20-22,30 — Giallo

ZONA CENTRO

[redacted] CLUB (Via Principe Amedeo 5/L, tel. 544.077): Jacques Demy: **«Les parapluies de Cherbourg»** (sottotitoli italiani) con Catherine Deneuve. Ore 18,30 e 22,30; **«Les demoiselles de Rochefort»** (versione francese) [redacted] Catherine Deneuve. [redacted] 20,15. — Commedia

CROCETTA - S. RITA - MIRAFIORI

[redacted] (via Sacchi 65, telefono 587.715): [redacted] **folle estate**, [redacted] B. Davison. Vietato [redacted] Ap. 17,30 — Commedia
SMERALDO d'Essai (via Tunisi 92, tel. 3299.827): **Falso movimento**, di [redacted]im Wenders, [redacted] R. Vogler, H. Schygulla. [redacted] 20-22,30 — Drammatico
VINZAGLIO (corso Duca Abruzzi 102, tel. 596.125): Solo grandi film: **I quattro dell'Ave Maria**, Terence Hill, [redacted] Spencer, Eli Wa[redacted]. Ore 20; 22,30 — Avventuroso

ZONA FRANCIA

[redacted] (corso Tassoni 3, tel. 749.38.43): **Fontamara**, di G. Lizzani, con M. Placido, A. Murgia. Ult. 22 — Drammatico
ZETA d'Essai (via Cibrario 88, tel. 749.2907): **Mean streets**, di M. Scorzese, [redacted] R. De Niro. Ore 20-22,30 — Drammatico
● Segnalato dalla critica

LUCI ROSSE

MAFFEI (via Principe Tommaso 5, telefono 683.354): **Vibrazione sessuale**, Brigitte Lahaje. Apertura 14,30; ult. 22,30. Lire 4000
METROPOL (via Principe Tommaso 6, tel. 650.5470): **Sessualità pornografica**, Or. 14,30; 16; 17,40; 19,10; 20,40; 22,30. Ingresso L. 4000
ORFEO (piazza Carlina, tel. 839.6701): **Dirty Virgin**. Ingresso riservato soci Naskira club. Ap. 15; ult. 22,30 Tessera L. 2000
PRINCIPE (via Principi d'Acaja 45, tel. 749.6951): **Sexi femme** Ap. 15; ult. 22,30. Ingresso 3500
[redacted] (co[redacted] Regina Margherita 123, tel. 530.885): **Le vacanze [redacted] di una minorenne**. Ap. 10; ult. 22. L. 3500
ALCIONE (c. Regina Margherita 134 tel. 5213.145): **Blue erotic climax**. Ap. 15; ult. 22,15 segue Disco strip 16,15-18,15-21,30
ARTISTI EROTIC CENTER (via Giulia di Barolo 24): **Josephine Bums paradies**. Ap. 15; ult. 22,15. L. 2500 Ingresso riservato soci Number One
MILANO DOPPIA LUCE ROSSA (via Milano 8, tel. 530.255): **Florence** Ap. 10 ult. 22,30
ROMA BLUE (via San Donato 40, tel. 487.765): **Exibition strike**. Ap. 15; ult. 22,30. Ingresso lire 2000
SELENE (corso Belgio 53, tel. 874.171): **Pornostoria 1980**. Ap. 15 ult. 22
SPEZIA (via Nizza 170, tel. 696.3617): **Femmina ingorda**, Ap. 15. Lire 3000
VITTORIO VENETO (piazza Vittorio Veneto 5, tel. 871.642): **Rassegna erotica**. Ap. 14,30; ult. 22,30
[redacted] (via Sacchi 18, tel. 511 293): **Satisfation blue**. Or. 14,05; 15,45; 17,25; 19,05; 20,45; 22,30
[redacted] (via Frejus 27, telefono 446.764): **Dolcissima Dorotea**. Ap. 20,15-22,30
PO (via Po 21, tel. 839.75.02): **La donna che violentò se stessa**. D. Lassander
MAIOR (largo G. Cesare 105, tel. 287.974): **Si lo voglio**. Ap. 15; ult. 22,30
CABARET VOLTAIRE (via Cavour 7, telefono 516.046): Tutti i giorni 2 film diversi. Dalle 16 alle 24. **Suze's - Metamorphosy**. — Ingresso soci
CINECLUB (via Fratelli Calandre 15, tel. 831.662): dalle 14,30 alle 24 cont. **Pis und Arschlochgeil**. Novità assoluta. — Ingresso riservato ai soci

[redacted] - SALA VALENTINO - T. 655.552
Dal 17 al 21, fer. ore 21,15; fest. ore 16,30
ELENA DE [redacted]
in [redacted]
Novità assoluta [redacted] testi di Mansfield, Maupassant, Dostoevskij

RITROVI

BELLE ARTI: ore 15,30 danze; ore 21 ingresso libero.
CLUB 84: ore 21 danze.
LA PERLA: ore 15,30 e 21 danze.
TROCADERO: ore 21 La Nuova Riforma.

CHIODO'S - Piano Bar: N. Thomas, G. Palumbo, Paco (via Ormea 1, tel. 650 5642).
GRAN BAITA NIGHT: ore 21.
IL PIRATA - Ristorante (via Cigna 23, tel. 521.16.60); orch. I Farruggio.
MULETTO BAR - Salotto Bar (corso Casale 194, tel. 890.325): ore 19-2 al pianoforte Rory.
NORMAN - Piano Bar (via P. Micca 22, tel. 540.654): al piano Luciano.
QUEMADO - Piano Bar - Ristorante - Pizzeria (c. U. Sovietica 409, tel. 613.231).
SHAKER - Piano Bar (via C. Battisti 3, tel. 532.492): Bernard Thomas, Krystyne e Renzo Gallino.
SHAKER DISCOTECA: ore 21.

EZE PUF (via Bligny 14). Nuova gestione. Festivi 15-18, 21-2; feriale 21-2.
Y DISCOTECA (c. Vinzaglio 3): ore 21.

danze **la perla**
Ore 15,30 aperitivo dell'amicizia
Ore 21 **BALLO LISCIO**

Martedì 16 Novembre 1982

STAMPA SERA

Quotidiano d'informazioni - Torino, via Marenco 32 - Tel. (011) 65.661 - Codice di avviam. post. 10126 - Spedizione in abb. post. (gruppo 1/70) - Lire 400 (arretrati il doppio)

MARTEDI' 16 NOVEMBRE - ANNO 114 - NUMERO 261

Il capo della colonna torinese br arrestato a Frabosa

Perché si è pentito Marocco...

Doveva scattare stamane in città l'agguato a un funzionario statale

TRE FOTO PENTITO, L'ULTIMA E' DI VENERDI'

— Antonio Marocco, anni, primo dei brigatisti — venerdì scorso piccolo Soprano — del «blitz» la ricostituita colonna piemontese delle però il primo dei terroristi a «pentirsi», e fornendo i nomi complici covi, permettendo di estendere l'operazione non solo a Torino, ma a e a Napoli. si è pentito? Qual è stato il calcolo, o il processo psicologico lo ha indotto a poche a gettarsi alle anni di

I carabinieri che hanno accolto la confessione di quello che ritenevano uno dei capi delle attuali bierre si sono trovati tra le mani un finito, in piena crisi ideologica e spirituale. Come mai? provato l'equilibrio del ragazzo e introverso di Torinese che della-quanza comune, '75, alla

Il dopo l'indottrinamento avvenuto in carcere, era preso e due volte prima di quest'ultima, definitiva, cattura. '77, Fossombrone, e nell'80, San Vittore, riuscito a fuggire e per lui quelli gli anni «esaltanti», quando dell'onda cogliendo «successi». Sono poi cominciati arresti a catena, la è angosciosa con il tormento della ogni angolo di strada.

In questi ultimi Marocco, proprio lui esperto brigatista, preso ad all'ex di I carabinieri, anni ingenuità, si aspettavano a questo punto un rivedere la a i genitori che vivono a Settimo. Non n'è bisogno perché stato prima, anche purtroppo fatto tempo a partecipare ancora all'assalto di Napoli Torino sono stati uccisi a sangue inermi agenti Mondialpol. Dopo poche ore dalla sua cattura di Soprana di Torinese che, giovanotto, frequentava l'oratorio, ha chiesto di parlare.

A tappe forzate il presidente Pertini conclude le consultazioni

CHIAMA FANFANI O SCEGLIE COLOMBO?

■ ROMA — L'unica delegazione che sembra aver pronta una rosa per il Capo dello quella democristiana, e i «petali» migliori sarebbero appunto il presidente e il ministro degli su un punto non ha incertezze: la poltrona Chigi torna allo scudo crociato.

Più cauti i socialisti che, almeno ufficialmente, non avanzano nomi, anche se Craxi lascia intendere che la presidenza del Consiglio spetta al psi. Infine i comunisti, che chiedono «facce nuove», perché questa «è semplicemente rovinosa».

Così, ricevuti i tre grandi partiti, Pertini completa le consultazioni per e Spadolini. Forse già o domani si saprà a chi è affidato l'incarico di il primo tentativo.

■ A PAGINA 15

AMINTORE FANFANI

EMILIO COLOMBO

BETTEGA SE NE VA

● Bettega provare il calcio americano. L'attaccante Juventus della ha Cosmos per un trasferimento statunitense. In passato, Bettega era richiesto anche dal Toronto Blizzard.

Per il momento, è prematuro prevedere quando il giocatore si recherà negli Usa, poiché ha un contratto che lo lega alla Juventus fino al termine della stagione.

Abbiamo i nomi dei torturatori argentini

A Milano, esuli e familiari di «desaparecidos» chiedono un tribunale sul tipo di Norimberga

■ ROMA — e cognomi di alcuni torturatori argentini sono da ieri mani del procuratore della Repubblica Antonio rini, incaricato dell'inchiesta sui «desaparecidos» italiani. L'elenco è fornito al magistrato da Giovanna Bettanin e Pietro Di Monte, entrambi scampati morte dopo essere sottoposti a torture nei lager della Giunta. Queste nuove testimonianze (e le documentazioni raccolte altri sopravvissuti) dimostrano che alcuni reparti «ufficiali» dell'esercito hanno partecipato attivamente.

Particolarmente drammatico è stato il racconto che Giovanna Bettanin ha fatto al giudice. La donna, che è veneta e ha 57 anni, è fuggita a Rosario nel 1978. Un anno prima la polizia aveva fatto irruzione nella sua casa e aveva massacrato, sotto i suoi occhi, i figli Guglielmo e Leonardo, di e 27 anni, entrambi nuotatori. Anche il terzo figlio della donna risulta scomparso.

Giovanna è stata a volta portata in questura, ripetutamente seviziata e sottoposta a ogni genere di torture. Gli agenti le raccontarono ridendo che, per «errore», avevano versato dell'alcol sul suo cognato e, sempre per «errore», questi aveva preso fuoco. Dell'uomo, in realtà, non hanno più avute notizie.

A Milano, intanto, un gruppo di esuli e di famigliari di italiani «desaparecidos» ha chiesto che per i crimini contro l'umanità commessi in Argentina dalla Giunta militare venga istituito un tribunale internazionale, del tipo di quello che a Norimberga giudicò i capi nazisti.

In libreria

Elsa Morante
Aracoeli

Romanzo

«Supercoralli», pp. 328, Lire 15 000
Einaudi

ALLA TELEFAR IN V. NIZZA 97

(Provenendo centro 100 mt. prima DANTE)

TV COLOR

RADIO REGISTRATORI - RACH HI.FI.
VIDEOREGISTRATORI

ORA A PREZZI DI FABBRICA

PERCHE' VENDIAMO AI PRIVATI
AGLI STESSI PREZZI CHE PRATICAVAMO
COME GROSSISTI AI RIVENDITORI

- SOLO LE MIGLIORI E PIU' QUOTATE MARCHE
- L'ASSISTENZA PIU' GARANTITA
- IL PIU' VASTO ASSORTIMENTO DI MODELLI
- I PIU' COMODI PAGAMENTI RATEALI
- CONSEGNA ED INSTALLAZIONE IMMEDIATA
- INSTALLAZIONI DI TUTTI I TIPI ANTENNE

ACQUISTARE ALLA TELEFAR ORA E' ANCORA PIU' CONVENIENTE

Salone de LA STAMPA
Libreria Concessionaria dell'Istituto Poligrafico Zecca dello
Roma, 80 - Telefono 517.958

finalmente
a torino
i coordinati
d'arredamento
di

laura ashley
LONDON PARIS NEW YORK

all'atelier marta

APERTURA IL 16 NOVEMBRE

via mercanti n°22

Le alterne fortune dell'armatore Achille Lauro

Morto in solitudine

- Nei lontani Anni 50, la morte di Lauro avrebbe provocato il lutto della città, oggi passata quasi inosservata. Napoli non ha più bisogno di «patroni viventi» che ne amministrino i destini.
- La fine del comandante non ha colto di sorpresa chi in questi ultimi tempi ne aveva seguito le vicissitudini. Provato dalla malattia e dal declino, si è spento quasi impercettibilmente giorno dopo giorno.

NAPOLI — Ai vecchi tempi, nei lontani Anni 50, la morte di Achille Lauro avrebbe provocato un rigurgito aristocratico-popolare unanime cordoglio. La notizia del decesso avrebbe profondamente inciso sui sentimenti più autentici e schietti della Napoli dell'ultimo «vicereame», da Capodimonte Mergellina, Poggioreale Fuorigrotta. Nei bassi Toledo e di Forcella e nelle residenze quartieri alti le manifestazioni di dolore avrebbero raggiunto vette di uguale intensità.

La città, abituata a vivere ormai «senza patroni viventi», non avvertire il bisogno di protettori che difendano e ne amministrino i destini, è rimasta in gran parte estranea all'evento luttuoso. La folla fatto ressa ai cancelli della villa di Crispi dove l'uomo è spirato a 95 anni suonati, piagato nel corpo e nel morale. Quella folla che lo festeggiava e idolatrava nelle battaglie elettorali, nei comizi, nelle distribuzioni dei pacchi dono, in ogni occasione di incontri e di contatti umani, era assente.

mito del «comandante» che aveva messo radici con eccezionale rapidità, sfruttando le condizioni di miseria e di isolamento culturale di vasti strati sociali, è ormai tramontato. Il carisma personaggio era da tanto svanito. I fedelissimi si ridotti una sparuta pattuglia. Crollata la potenza di Lauro, Napoli ormai non è più sua.

perde nel labirinto dei ricordi l'imponente rito di ossequio di i napoletani, agli inizi del 1970, fecero oggetto la prima moglie, donna Angelina D'Alessandro, le cui spoglie rimasero per giorni esposte al compianto, alle scene di fanatismo del popolo più umile, in quella stessa sala dove ieri è allestita la camera ardente per il vecchio lupo mare. Fu allora un vero commovente pellegrinaggio file interminabili di uomini, donne e bambini che contribuirono a rendere più appariscenti i caratteri sanfedistici del laurismo.

Alla morte Achille Lauro è mancato così il concorso corale della moltitudine affranta. La vasta platea dei beneficiati, i superstiti «laurini» si sono dispersi. L'opinione pubblica è rimasta in gran parte assente. Solo un'emittente privata, ospitata in una sua villa di Posillipo, ha mandato in onda per l'intera giornata immagini repertorio.

La fine del «comandante» non ha colto di sorpresa chi in questi ultimi tempi aveva seguito le vicissitudini e aveva visto da vicino il declino fisico psichico un uomo che, con comprensibile orgoglio, aveva sempre vantato la propria vigoria, la costante prontezza all'evasione. Nelle recenti apparizioni in pubblico, in occasione della consegna della medaglia d'oro donatagli dai dipendenti della flotta, le precondizioni erano sfuggite.

Ormai il «comandante» procedeva sospinto sedia a rotelle. Gli acciacchi i malanni dell'avanzata età potevano essere più celati. Affetto da un'incipiente sordità, sofferente gravi disturbi cardiocircolatori, aveva difficoltà di linguaggio. stancava presto, facile all'irritabilità. Alternava sprazzi lucidità

ACHILLE LAURO QUALCHE FA

cui vagheggiava ambiziosi disegni di ritornare guida della città e della flotta, momenti annebbiamento mentale e di torpore.

Il crollo del suo impero economico, della potenza politica si fondeva con la decadenza fisica del personaggio che aveva sfidato Roma e il governo, mostrato certa disinvoltura nell'amministrare sorti della città con un'impronta pittoresca e personalissima.

Achille Lauro è spento, giorno dopo giorno, lentamente, amareggiato deluso. Solo, abbandonato da tutti gli amici di un tempo, dai collaboratori più stretti, dall'esercito dei sanfedisti napoletani. Anche i rapporti con i figli, dopo il matrimonio la seconda moglie, Eliana Merolla, più giovane di lui di anni, si erano incrinati non per ragioni sentimentali affettive, ma per una visione diversa degli affari.

Un processo di decadimento fisico iniziatosi da due-tre anni accentuatosi dopo il naufragio della flotta. Il dissesto finanziario lo aveva definitivamente messo in ginocchio. Il vecchio «comandante» aveva ormai intuito che finito.

Quella fortuna che, come lui sosteneva, lo aveva accompagnato in tutta la sua vita nella salute nelle ricchezze accumulate, gli aveva voltato le spalle.

Quest'estate aveva avvertito l'isolamento. Nella villa Massa Lubrense, sulla costiera sorrentina, dotata di piscina, di campi di tennis, sempre affollata amici, da personaggi della finanza e della «jet society» del mondo dello spettacolo del cinema, non vi stata più alcuna animazione. Le giornate in una deprimente solitudine, allietata soltanto dalle moine della figlia adottiva Tanja, una cambogiana di sette anni, dalla presenza rassicurante della giovane bella moglie, dai servi che lo seguivano molti anni. E a Lubrense si è trattenuto fino a una quindicina di giorni or sono, approfittando della propizia, lunga e bella stagione.

Nella villa di via Crispi rientrato ai primi novembre e occupato la stanzetta al secondo piano, quella che si affaccia sullo scenario del Golfo, sul mare Mergellina dove un tempo si appartava a bordo del suo lussuoso yacht in compagnie fidate. l'influenza, l'improvviso peggioramento dal quale non si più ripreso.

Con Achille Lauro la cronaca diventata storia. Come afferma l'architetto-scrittore Pane, Lauro l'uomo che que per Napoli «*ha fatto qualcosa*» in città a quei tempi poco disposta all'azione. Piazza Municipio — sconvolta e trasformata quand'egli sindaco, migliorata nell'estetica da nuovi giardini dal gioco delle fontane — la testimonianza della intraprendenza. Si parlato voleria intestare suo nome. La proposta del sindaco comunista Maurizio Valenzi.

fondò un impero economico e visse come un sovrano poi l'inesorabile declino

l'ultimo vicerè di Napoli

Servizi di
Adriaco Luise

Lauro [illegible] a Piano di Sorrento il 16 giugno [illegible] 1887 quinto [illegible] sei figli — tre maschi [illegible] tre femmine — dall'armatore Gioachino Lauro e da Laura Cafiero. Soleva dire: «Ho trascorso la [illegible] infanzia sulle rive del mare più bello del mondo, tra gente allegra [illegible] piena di filosofia, che sa accettare il proprio destino [illegible] continuare la lotta conscia che c'è qualcosa [illegible] più importante [illegible] dolori e delle gioie di ogni giorno ...».

Orgoglioso come tutta [illegible] gente di mare imparò ad essere uomo in mezzo agli uomini. Il lavoro è la base della sua esistenza [illegible] lo conosce [illegible] 12 [illegible] imbarcato come mozzo [illegible] padre [illegible] [illegible] veliero [illegible] 700 tonnellate. Un viaggio avventuroso durato quasi [illegible] anno.

A 18 i primi difficili incarichi che mettono alla prova tutte le qualità.

A Genova riesce [illegible] concludere [illegible] vantaggioso affare, a comprare dai fratelli Beverini una nave di 3300 tonnellate [illegible] [illegible] armarla [illegible] tutto punto. Due anni dopo si trova [illegible] essere l'unico sostegno della famiglia per [illegible] morte del padre, colpito da angina pectoris, [illegible] fratelli [illegible] degli zii scomparsi in naufragi.

Attraverso momenti difficili si avventura negli affari, [illegible] la [illegible] della fortuna gli [illegible] sempre propizia. Il prestito [illegible] un amico gli consente [illegible] soddisfare i creditori [illegible] di dare inizio all'ambizioso disegno [illegible] [illegible] grande flotta.

Il successo arriva [illegible] gli avversari sostengono che è particolarmente dovuto al regi[illegible] fascista in occasione della guerra di Etiopia. Comunque sia, il giovane armatore sorrentino, assicuratosi [illegible] monopolio [illegible] alcuni trasporti e [illegible] altri favori divenne ben presto uno dei maggiori esponenti del mondo armatoriale del nostro Paese.

Durante [illegible] seconda guerra mondiale ha in concessione [illegible] trasporti militari speciali a condizioni molto vantaggiose. Nel [illegible] acquista [illegible] Banco di Napoli metà [illegible] azioni [illegible] tutti i giornali napoletani, [illegible] il conflitto non gli risparmia [illegible] flotta e ben 54 navi affondano in diversi scali.

Arrestato dagli inglesi sbarcati a Napoli, viene internato nei campi di concentramento per ventidue mesi. Ritornato libero, s'impegna a ricostruire il suo impero, favorito [illegible] una serie di circostanze. Alcune navi poste sotto sequestro gli vengono restituite, gli sono concessi ampi crediti. In compenso delle unità perdute in guerra, ottiene la possibilità di assicurarsi a prezzo vantaggioso quattro «Liberty» donate all'Italia dagli Stati Uniti.

L'interesse per la politica matura nel suo animo durante il periodo dell'internamento a Terni [illegible] Padula.

«Monarchico per convinzione e per educazione», [illegible] *ha sempre sostenuto, [illegible] [illegible] primo momento ha contatti con altri partiti, ma aderisce poi al movimento dell'«Uomo qualunque», da lui generosamente finanziato.*

Nel 1950, Lauro entra a far parte [illegible] partito nazionale monarchico [illegible] da allora ha inizio [illegible] nuovo avventuroso capitolo della sua vita: quello politico.

[illegible] *di poter costituire [illegible] unione [illegible] destre, di contrastare i piani delle sinistre, il sorgere di [illegible] forte componente marxista. Creata un'alleanza con [illegible] movimento sociale italiano, nel [illegible] si presenta candidato alle amministrative napoletane. Ottiene 112 mila voti [illegible] preferenza ed è eletto sindaco per la prima volta.*

Vuole sedere sulla poltrona [illegible] primo cittadino di Napoli per pochi mesi e poi ritornare agli impegni della flotta.

Assapora, invece, il gusto di governare [illegible] città con metodi discutibili [illegible] vi rimane più a lungo del previsto, finché nel [illegible] l'allora ministro Tambroni scioglie [illegible] Consiglio comunale per irregolarità amministrative. Per Lauro [illegible] si presenterà alcuna occasione per ritornare [illegible] [illegible] [illegible] Giacomo in veste di sindaco.

Intanto ha dato vita al partito monarchi[illegible] popolare, ha esteso la sua influenza [illegible] che in Sicilia e in Sardegna, ha dimostrato che [illegible] fenomeno laurino ha varcato i confini della Campania, [illegible] viene [illegible] senatore a Palazzo Madama occupando il seggio fino [illegible] ultime elezioni politiche.

La chiave del laurismo era nei consensi popolari delle classi medio-inferiori, piccoli commercianti [illegible] proprietari, nei lucrosi profitti ricavati [illegible] politica. Un modo [illegible] amministrare la città secondo [illegible] [illegible] costumi da vicerè. Lauro seppe creare intorno a sé un'atmosfera [illegible] carisma, organizzò festeggiamenti pubblici, favorì [illegible] [illegible]fondersi delle speculazioni edilizie.

Una colata di cemento invase le colline del Vomero e di Posillipo. Cercò di attirare il favore delle [illegible] con pacchi-dono ed elargizioni [illegible] denaro. [illegible] gli avversari, il laurismo [illegible] sarebbe stato altro che un clan [illegible] speculatori, di politici improvvisati [illegible] basavano il consenso sulla vaga protesta populista, [illegible] modo da poter mettere le mani sulle risorse dello Stato.

In questi anni la flotta procede [illegible] [illegible] spiegate [illegible] riesce ad assicurarsi una posizione di prestigio, [illegible] divenire una [illegible] più [illegible] lide aziende armatoriali dell'Europa. Contemporaneamente, il comandante Lauro, sempre per estendere la propria influenza, rileva gran parte del pacchetto azionario della squadra di calcio, assicura [illegible] Napoli i nomi [illegible] giocatori [illegible] piede d'oro, come gli attaccanti Jeppson e Vinicio.

La crisi della flotta esplode tra l'ottobre e il novembre dell'anno scorso, quando le banche rifiutano [illegible] aprire i loro forzieri per ulteriori prestiti. All'origine del dissesto una serie di scelte sbagliate, la crisi dei noli a livello internazionale.

A determinare il crollo contribuisce la costruzione [illegible] due gigantesche superpetroliere commissionate ai cantieri nipponici quando ormai [illegible] già risolta la guerra [illegible] Kippur e le comunicazioni attraverso [illegible] Canale di Suez sono state riattivate. L'amministrazione della società [illegible] navigazione [illegible] ormai passata nelle [illegible] del figlio Ercole, ingegnere.

Un crack finanziario che sfiora i [illegible] miliardi [illegible] lire, mentre [illegible] unità da ca[illegible] [illegible] passeggeri vengono poste sotto sequestro nei porti stranieri [illegible] provvedimenti della magistratura.

Anche l'ammiraglia, la «Achille Lauro», non sfugge a questa [illegible] sorte. Delle 54 unità che costituivano la solidità della flotta napoletana [illegible] rimangono oggi soltanto 18. Recentemente, due sono state vendute all'asta.

La situazione sfugge ormai di mano e l'azienda armatoriale viene posta sotto amministrazione controllata, e viene riscontrato lo stato [illegible] insolvenza.

Non si riesce ad evitare il fallimento ed il dramma per oltre duemila e più dipendenti [illegible] marittimi e amministrativi. Soltanto [illegible] recente [illegible] hanno potuto ottenere l'ammissione [illegible] cassa integrazione guadagni per l'estensione della legge [illegible] nei loro confronti.

Il commissario Giuseppe Badini, cui è affidata [illegible] [illegible] [illegible] armatoriale, [illegible] cercando di salvare [illegible] [illegible]. E' un compito difficile, la vertenza [illegible] complessa. [illegible] fine farà ora che il patriarca [illegible] morto? [illegible] [illegible] i suoi beni compresa la villa di via Crispi che sono sotto sequestro?

[illegible] *non sorgeranno molti ostacoli, la flotta [illegible] [illegible] a cambiare gestione. L'iniziativa [illegible] già avviata [illegible] ha [illegible] probabilità [illegible] di andare in porto. L'armatore sorrenti[illegible] [illegible] Pane, [illegible] anni, sposato con due figli, dovrebbe ricomporre i [illegible] sparsi dell'impero economico del «comandante» deceduto.*

Titolare [illegible] Italmare e laureato in [illegible] nomia e commercio, con Achille Lauro sembra avere molti punti in comune: abilità ed intuito negli affari, una [illegible] e valida organizzazione di lavoro.

Nel 1966 commerciava in frutta secca poi tentò l'ascesa nell'armamento [illegible] comperò una piccola nave di 500 tonnellate. Un inizio favorevole e oggi le navi di grosso tonnellaggio che possiede sono cinque. Nel dicembre scorso la prima tragica disavventura. [illegible] perso nelle acque di Guascogna la «[illegible]la d'Equa» affondata con l'intero carico di ventidue uomini.

Domani nella basilica del Buon Consiglio a Capodimonte si svolgeranno i funerali di Lauro. La salma riprenderà la strada della [illegible] natia del comandante per essere tumulata [illegible] cappella di famiglia all'ombra degli aranceti, quei pochi scampati [illegible] speculazione edilizia della costiera [illegible] tina.

KIM CAPRI [illegible] LA SECONDA [illegible]

Una pioggia di [illegible]lioni sul calcio

[illegible] — *La colorita avventura di Lauro «uomo [illegible] mare» comincia all'età di 12 anni, quando il padre decise di infliggergli [illegible] severa punizione per averlo sorpreso [illegible] una cameriera. Lo fece imbarcare come mozzo [illegible] una delle sue navi, «Il navigatore», un veliero [illegible] [illegible] tonnellate sul quale il piccolo Achille sbucciò [illegible] patate, raschiò le pentole della ciurma, lavò [illegible] strofinò la tolda e rifece il letto al capitano.*

Dopo un avventuroso viaggio [illegible] 11 mesi, nel [illegible] del quale morirono tutti gli ufficiali, per malattie [illegible] [illegible] tratte a bordo, e dopo che «Il navigatore» era rimasto per settimane fuori rotta, l'imbarcazione [illegible] [illegible] attraccare a Bordeaux. Fu un'esperienza utilissima al ragazzo: «E' l'unica lezione che [illegible] [illegible] servita nella vita», disse più volte il «comandante».

Durante [illegible] prima guerra mondiale Lauro fu arruolato [illegible] nella «regia marina», nella quale militò fino alla fine del conflitto. [illegible] sue [illegible] andarono tutte distrutte e dovette [illegible] [illegible] [illegible] po. In pochi [illegible] [illegible] ricostruire un nuovo impero sui mari e la stella, simbolo della [illegible] «Flotta Lauro», invase nuovamente il mondo.

L'impero finanziario di Lauro era nuovamente fortissimo quando [illegible] scoppiò [illegible] seconda guerra mondiale causò la distruzione, per la [illegible] volta, della flotta. [illegible] americani sequestrarono a Lauro anche la villa [illegible] via Crispi, [illegible] Napoli, ed il «comandante», rimasto senza abitazione, [illegible] [illegible] tornò a Sorrento. Dalla [illegible] [illegible] sa sorrentina, però, fu sloggiato dagli inglesi [illegible] costretto a riparare a Monte Corvo, in una piccola abitazione.

Passata [illegible] furia distruttiva [illegible] guerra Lauro tornò [illegible] Napoli e si rimise al lavoro.

La vicenda sportiva della vita di Lauro [illegible] quando divenne presidente [illegible] Napoli. Anche in questa veste lasciò [illegible] segno. Negli Anni [illegible] fu il primo ad [illegible] quistare un giocatore per più di 100 milioni di lire, ingaggiando dall'Atalanta lo svedese Jeppson (esattamente per [illegible] milioni di lire). Nel [illegible] trattò personalmente con Gianni Agnelli la cessione al Napoli di [illegible] Sivori, ottenendolo [illegible] [illegible] prezzo particolarmente vantaggioso.

Per qualche tempo curò anche le sorti sportive del Sorrento: in [illegible] impulso affettivo rilevò la società e riuscì, in breve, a portare [illegible] squadra fino [illegible] serie [illegible]. Di calcio si interessò [illegible]-[illegible] anche il figlio Gioacchino, poi morto per [illegible] grave malattia, [illegible] quale, però, da presidente del Napoli [illegible] seppe emulare le «gesta» paterne.

La gestione di Gioacchino Lauro segnò per [illegible] Napoli Calcio [illegible] dei momenti apparentemente più sfarzosi ma concretamente più bui degli ultimi anni.

Generoso con i calciatori, autore [illegible] iniziative dispendiose, Gioacchino Lauro dilapidò in [illegible] tempo un intero patrimonio personale e mise nei guai anche la società, abbandonata con una situazione economica disastrosa, che richiese molti anni per essere risanata.

Università a pezzi ma per migliorare

Inchiesta di «Stampa Sera» sulla trasformazione degli studi accademici in vigore forse già quest'anno - A Torino 17 dipartimenti

Con l'anno accademico che si è aperto nei giorni scorsi, l'università dovrebbe «sdoppiarsi», affiancando alle vecchie nuove strutture «per promuovere e coordinare la ricerca». In realtà [redacted] legge 382 del luglio 1980 prevede che, laddove si creino dei dipartimenti, si sciolgano i preesistenti istituti. Ma la riforma Valitutti ha lasciato facoltà di scelta ai docenti e, per quanto i progetti di sperimentazione dipartimentale abbiano raccolto l'adesione di blocchi di professori e ricercatori, si determinano fatalmente situazioni di ibrida coesistenza.

L'università si dividerà in pezzetti. Una parte della tale facoltà si accorperà con [redacted] altro segmento dello stesso ateneo e, così via, [redacted] arriverà [redacted] ridisegnare la mappa delle [redacted] di ricerca. Per quattro anni, il tempo [redacted] capire se i dipartimenti potranno funzionare. Mentre chi ha deciso di non aderire né sabotare, o di «conservare» semplicemente, avrà modo [redacted] rimanere tra le pareti dell'idea del vecchio istituto.

Nell'Università di Torino si formeranno 17 dipartimenti (un diciottesimo si è perso per strada) e si scioglieranno dai 30 ai 40 istituti. Ne resteranno pressappoco 150: l'intero blocco di giurisprudenza, medicina [redacted] chirurgia, fisica, chimica, gran parte di economia. Come dire che l'università si è espressa per settori.

Il professor Alberto Conte, matematico, che presiede la commissione nominata dal Consiglio [redacted] amministrazione per individuare le soluzioni [redacted] problemi tecnici dei dipartimenti, è convinto che il dibattito sulle [redacted] strutture sia stato troppo ideologizzato.

Dice: «I dipartimenti sono stati presentati come una bandiera del rinnovamento. In realtà quasi tutte le università del mondo sono organizzate in questo modo. In vista non c'è nessuna rivoluzione, ma, questo sì, l'avvio di un processo [redacted] razionalizzazione nel fare ricerca. [redacted] tutti lo hanno compreso. Alcuni settori, in particolare, mi sono parsi frenati da una certa presenza ideologica. Chiaro che poi hanno [redacted]sato anche altre motivazioni: [redacted] si poteva creare anche un solo dipartimento [redacted] medicina, dove nessun professore ha optato per il tempo pieno?».

Il docente, comunque, non nasconde [redacted] delusione: «Mi ha sorpreso che facoltà scientifiche [redacted] fisica [redacted] chimica, per l'importanza che riveste nel loro campo la ricerca [redacted] per il ruolo progressista svolto da questi settori nelle scelte dell'università, non abbiano creato alcun dipartimento».

Gli risponde un chimico, il professor Coluccia, impegnatosi a fondo nella commissione di Ateneo che ha esaminato e proposto l'approvazione [redacted] progetti di istituzione dei vari dipartimenti. La sua opinione è possibilista: «Molti colleghi hanno accettato la soluzione della sperimentazione dipartimentale anche in condizioni difficili, purché venissero individuate al più presto prospettive [redacted] provvisorie. A maggior ragione, in una situazione di certezze, buona parte [redacted] quei settori, che sono rimasti in disparte, si renderebbero disponibili. Oggi si sta a guardare aspettando di sapere se [redacted] nuove strutture avranno mezzi, potranno funzionare. Questo è [redacted] dei chimici e dei fisici. [redacted] solo...».

Il professor Germain Rigault, docente a mineralogia, presiede la commissione di Ateneo, la maxistruttura di 73 membri che ha lavorato per più [redacted] un anno. Nessuno meglio [redacted] questo studioso si orienta tra i tanti documenti prodotti sui dipartimenti. «La mia opinione — *osserva* — era questa: dato che si tratta [redacted] una sperimentazione, dovevamo realizzare i [redacted]partimenti, preoccupandoci [redacted] vedere poi quali sarebbero stati i problemi. A questa situazione ci siamo arrivati. Mancano semmai — *continua* — tante altre [redacted] come il personale amministrativo, gli spazi edilizi. Ma almeno questo [redacted] stato conquistato: la possibilità [redacted] ottenere i fondi per i dipartimenti, una volta che questi sono stati istituiti. Con l'elezione poi degli organi di governo delle nuove strutture si potranno cominciare a discutere i programmi di ricerca, nella prospettiva, [redacted] pare importante sottolinearlo, [redacted] riordinare un'attività vitale dell'università. A Torino sono oltre settecento. [redacted] terzo dei docenti dell'Ateneo, i professori e i ricercatori che hanno aderito ai dipartimenti.

Alberto Gaino

1 (continua)

L'Uovo

Il circolo «l'Uovo» in relazione alle notizie apparse in questi giorni sulla stampa intende chiarire che:

1) non siamo né una discoteca, né un locale notturno, né [redacted] «circolo femminista»; siamo un circolo privato con fini ricreativi e culturali, aperto da quasi quattro anni [redacted] citato più volte dalla stampa [redacted] per le attività musicali, per le mostre, per le iniziative gastronomiche;

2) la storia dell'Uovo, le attività in esso svolte e i fini che ne giustificano l'esistenza fanno parte di un progetto politico e culturale in netta opposizio[redacted] qualsiasi forma di violenza e di lotta armata.

MAROCCO, UNA VITA VIOLENTA DA CHIERICHETTO A KILLER

Il pentito che ha permesso l'ultimo blitz contro le Brigate rosse ha alle spalle un lungo apprendistato nella delinquenza comune - Un allievo di Renato Curcio

Chi è Antonio Marocco, [redacted] capo delle Br catturato vener[redacted] a Frabosa Soprana che ha parlato permettendo ai carabinieri di sbaragliare l'appena ricostituita colonna piemontese dei terroristi? [redacted] perché ha parlato?

Nel riserbo degli investigatori sono trapelati alcuni elementi che permettono di avanzare una suggestiva ipotesi. Per comprendere le ragioni del «pentimento» del Marocco bisogna rifarsi alla sua vicenda personale, [redacted] come [redacted] diventato uno dei personaggi più in vista delle ultime generazioni della lotta armata.

La «carriera» del Marocco. [redacted] anni, nella delinquenza comune inizia prestissimo. Nato e cresciuto [redacted] Settimo Torinese (i suoi genitori risiedono ancora in via Alessandria 2, nel villaggio che la Fiat fece costruire ai tempi del boom economico) già a 15 anni venne fermato dai carabinieri per alcuni furtarelli. [redacted] senza importanza, che non ebbe seguito: il ragazzo, dicevano le informazioni prese dai militari, [redacted] un bravo giovane, un po' chiuso e taciturno, che frequentava persino l'oratorio.

[redacted] una sua fotografia vestito da chierichetto. [redacted] proprio nel quartiere e nell'oratorio che Antonio Marocco ragazzo fa degli incontri che saranno determinanti per il suo futuro [redacted] la sua vita. Cono[redacted] Luciano Bettini, che ades[redacted] ha 28 anni ed [redacted] in [redacted] da tempo, e [redacted] lui diventa il leader di un gruppo di sbandati che però sanno [redacted] di teppismo più che di delinquenza.

Nel frattempo gli studi van[redacted] ancora avanti, alla scuola professionale diventa elettrotecnico, anche se c'è una grossa fuga da casa [redacted] quasi [redacted] mese. Dopo quest'avventura il distacco dall'ambiente dell'oratorio diventerà totale e definitivo.

Nel '73, [redacted] 22 anni, Antonio Marocco viene sorpreso per la prima volta a commettere [redacted] grosso reato. E' ancora nella delinquenza comune e rapina l'incasso di un cinema [redacted] Ciriè. La «banda» di ragazzi del «villaggio Fiat» però nel frattempo si è «smaliziata»: addirittura tra di loro adesso c'è uno, proprio Luciano Bettini, che fa l'informatore dei carabinieri per evitare i guai che si era tirato addosso in anni di furtarelli.

Il Marocco viene catturato il giorno dopo e condannato. E' la svolta della sua vita. A partire dal '74 comincia la «politicizzazione». Si ritrova con [redacted] Bettini, anche lui nel frattempo condannato per rapina e politicizzato in carcere, [redacted] Casale, dallo stesso Curcio preso la prima volta grazie a «frate mitra», padre Girotto, infiltratosi nelle Br.

A quei tempi non esisteva ancora la divisione tra detenuti politici e comuni. I brigatisti come Curcio, dall'alto della loro cultura, riuscirono a plagiare una quantità di rapinatori. Antonio Marocco, sempre introverso e chiuso, ma non più timido, diventa «*comontista*» (Reparti comunisti d'attacco) [redacted] lo slogan «*contro il capitale lotta criminale*» teorizzando la propria «*teppistazione*». Contro la caserma degli odiati carabinieri di Settimo vengono sparati colpi di pistola, una bomba molotov e fatta scoppiare davanti ad una sede della dc locale.

Sono presi con armi e «travestimenti», si dichiarano prigionieri politici e si appellano [redacted] convenzione di Ginevra. Marocco, condannato, finisce a Fossombrone, da dove fug[redacted] il 5 gennaio '77. Ormai [redacted] entrato nel circolo della guerriglia che vive gli anni «d'oro» [redacted] di crescita. Diventa a tutti gli effetti, anche se come gregario, terrorista. Commette rapine. Viene nuovamente catturato il primo febbraio del '79 [redacted] Bagnolo Cremasco, dopo una sparatoria ad un posto di blocco dei carabinieri, due militari rimangono feriti.

Fugge una seconda volta clamorosamente il 28 aprile 1980 dal carcere milanese di San Vittore dove si trova per essere processato. E' una evasione quasi «mitica» per gli ambienti criminali [redacted] terroristici, perché i detenuti varcarono il portone principale [redacted] San Vittore in 15, compresi Vallanzasca e Corrado Alunni. Quasi tutti furono subito ripresi, ad eccezione di alcuni tra cui il Marocco. Adesso Antonio Marocco ha il «prestigio» necessario per diventare «qualcuno» nell'eversione.

Diventa un «leader» delle Br anche perché nel frattempo cominciano gli arresti in massa di gran parte del partito armato. Nelle Br partecipa anche alle beghe ideologiche interne (si schiera con [redacted] «partito della guerriglia» anziché con gli «ortodossi») ed il 12 aprile di quest'anno assalta l'aula del Foro italico dove sta per cominciare il processo Moro.

Il 26 agosto attacca [redacted] Salerno il convoglio militare cui vengono sottratte armi e munizioni. Subito dopo viene [redacted] Torino e in Piemonte per rifondare una colonna nella nostra regione. E' qui che comincia la crisi. I carabinieri [redacted] Settimo scoprono con sorpresa che ogni tanto [redacted] quella che fu la ragazza di Antonio Marocco giovane giungono mazzi di rose.

Le indagini fanno scoprire l'impensabile: un brigatista esperto come [redacted] Marocco [redacted] crisi di nostalgia e rischia [redacted] cattura per «galanteria». Vie[redacted] organizzata una discreta vigilanza nel [redacted] Marocco commetta l'ingenuità di farsi vivo di persona [redacted] i genitori o l'ex ragazza. [redacted] n'è bisogno, venerdì scorso l'ex «comontista» [redacted] «primula ros[redacted] è catturato a Frabosa Soprana. Aveva ancora fatto in tempo, il [redacted] ottobre, a partecipare alla rapina al Banco di Napoli di via Domodossola a Torino in cui persero la vita [redacted] Mondialpol. Nella cella di sicurezza il silenzio di Antonio Marocco dura [redacted] paio d'ore.

Marco Vaglietti

La rete di fiancheggiatori teneva in vita le «Bierre»

I magistrati hanno trasformato il «fermo» di Barbara Graglia in arresto - Oggi le bande avrebbero voluto uccidere un politico

GIUSEPPE SCIROCCO

Barbara Graglia, condannata a quattro anni di carcere, nel 1976, [redacted] il gruppo di «S[redacted] tregua», obbligo di presentarsi periodicamente ai carabinieri per firmare il registro delle presenze, [redacted] stata arrestata. Era stata «fermata» sabato mattina mentre era al circolo ricreativo «L'uovo» di cui era animatrice ma [redacted] suo carico devono essere emerse responsabilità tali che il sostituto procuratore della Repubblica Pietro Miletto ha firmato contro di lei l'ordine di cattura.

Il «team» dei magistrati che da anni si occupa delle inchieste sulle Brigate rosse, fra ieri pomeriggio e questa notte, ha interrogato, nella caserma di via Valfrè, gli ultimi giovani bloccati nel corso del blitz antiterrorismo. C'è ancora un giorno [redacted] tempo per decidere [redacted] non esistono dubbi nel ritenere che il «fermo» verrà trasformato in arresto.

Egle Junin, moglie [redacted] Sebastiano Tridente, brigatista latitante, avrebbe affittato il «covo» [redacted] corso Siccardi 4 dan[redacted] il nome falso di Maria Rosa Borlasta [redacted] dicendo di risiedere a Borgaro.

Gli altri giovani — Alfredo Pescara, Silvana Campanella, i coniugi Marina Bertola e Claudio Passigatti — avrebbero fatto parte di quella rete di fiancheggiatori che [redacted] indispensabili per la sopravvivenza dei clan del terrore.

Nelle ultime [redacted] sono stati individuati i «covi» di via Cardinal Massaia 3 [redacted] un alloggetto [redacted] Chiaves che sarebbe stato utilizzato da Marcello Ghiringhelli e da una ragazza. Dice[redacted] essere marito e moglie, lui un ingegnere milanese, Luigi Forte, trasferito in Piemonte per motivi [redacted] lavoro. Avevano comperato una «Vespa» e fatto amicizia [redacted] i vicini di casa.

Le Brigate rosse erano riuscite [redacted] rimettere radici in Piemonte dopo l'ondata di arresti della primavera 1980. Nei palazzi anonimi della semi-periferia avevano affittato alloggi da trasformare in basi sicure: nei Comuni della cintura avevano propagandato la lotta armata reclutando ancora qualche disperato disposto [redacted] sparare per la rivoluzione proletaria.

I killer del terrore erano in città dall'inizio dell'anno. In otto-nove mesi hanno rapinato due banche e una dozzina di negozi. L'assalto più sanguinoso è stato in via Domodossola quando hanno massacrato a sangue freddo due guardie Mondialpol disarmate, stese a terra, con le mani incrociate dietro la nuca.

Ma avevano progetti truculenti anche per il futuro. Progettavano di sequestrare delle personalità, tenerle prigioniere per qualche ora [redacted] poi fucilarle per strada davanti alla gente. L'aberrazione è tale che a questi nuovi leoni della lotta armata [redacted] interessa nulla se non la spettacolarità.

Parallelamente [redacted] Brigate rosse si consumano [redacted] dentro con vere e proprie guerre di potere che vengono mascherate [redacted] da «differenze ideologiche». Giuseppe Scirocco è stato espulso dalle «bierre». Con il gruppo di Chivasso — Fiore Di Mattia, Roberto Tua e Giuseppe Potenza — aveva fatto parte del «commando» che [redacted] ucciso a Rocca il brigadiere Atzei. Contro di lui [redacted] stato imbastito [redacted] compagni un processo sommario che era terminato con la sentenza di allontanamento. Il tribunale del terrore avrebbe potuto esprimersi anche per [redacted] condanna a morte ma lo avrebbe deciso più in là nel tempo secondo [redacted] comportamento di Scirocco e della sua banda.

Lorenzo Del [redacted]

echi [redacted]

Perché acquistare [redacted] accessori per bagno in [redacted] negozio?
Vendita [redacted] in fabbrica. Potrete avere lo specchio con le stesse decoro delle piastrelle e box doccia su misura. Prezzi di fabbrica. Specchi per bagno Devico, S.S. Rivoli-Avigliana Km 17, Rosta, tel. (011) 954.0641.

Magazzino Musicale [redacted] (Cn)
[redacted] di esposizione [redacted] e serietà
[redacted] (70 modelli esposti), chitarre acustiche ed elettriche (centinaia di modelli). Tastiere mono e polifoniche di ogni livello, batterie (oltre 40 modelli [redacted]) assortimento grandioso di percussioni latino-americane. Amplificazione (oltre 150 modelli esposti), effetti luce (box chiuso per dimostrazioni). Garanzia minima assoluta di un anno. Rateazioni e leasing senza intermediari. Noleggi e prezzo decrescente nel tempo. Aperto anche la domenica mattina. Bra (CN) Frazione Riondo, tel. 0172/48.55.52.

TANTE IDEE PER BATTERE LA CRISI NASCERA' UN PATTO TRA PARTITI?

Proposte della giunta per aumentare i posti di lavoro: investimenti per opere pubbliche, edilizia, formazione professionale - Questa sera il giudizio delle forze politiche all'opposizione

Per la piccola sala rossa di Palazzo Civico [illegible] altro grosso appuntamento con la città. Amministratori e forze politiche ancora [illegible] volta al capezzale di Torino. «*Malata* [illegible] *crisi*»: malattia grave? Sì, [illegible] non irreversibile.

Al primo test di questa [illegible] sultazione, che, per le specifiche iniziative «d'emergenza», si conclude stasera, gli interventi [illegible] ieri [illegible] sindaco Novelli, del vicesindaco Biffi Gentili, degli assessori al lavoro Dolino, alle opere pubbliche Scicolone, all'edilizia pubblica Vindigni, sono stati caratterizzati da «*speranze fondate per la ripresa*».

Il sindaco ha detto che la situazione è difficile, [illegible] non drammatica, che il peggio deve [illegible] forse venire, ma che con il contributo di tutti «*anche dell'opposizione* [illegible] *di chi svolge questo ruolo a livello sia locale sia nazionale*» si può vincere la crisi.

«*Un patto per l'emergenza*» è il messaggio che manda la giunta [illegible] tutti i partiti. L'alternativa per il sindaco Novelli sarebbe quella di vedere aumentare l'esercito di nullafacenti in una città in declino.

Il vicesindaco Enzo Biffi Gentili ha specificato che per lavorare per il futuro «*è necessario rileggere autocriticamente il nostro passato, facendo giustizia di parte dei nostri miti*».

«*Le tre grandi iniziative culturali straordinarie* — ha detto il vicesindaco —: *il museo della tecnologia e del lavoro,* [illegible] *museo delle arti decorative e industriali, il* [illegible] *sperimentale di arte contemporanea dovranno fare un'operazione* [illegible] *archeologia industriale,* [illegible] *bonifica dei sentimenti* [illegible] *di rifondazione progettuale. Il concorso internazionale dovrà essere la tappa finale di questo scenario dei futuri possibili*». Biffi Gentili ha concluso sottolineando l'importanza, in questo contesto, [illegible] rivedere il piano regolatore «*non per un dominio e un controllo complessivo del territorio, ma per un intervento su alcune grandi aree strategiche* [illegible] *grandi possibilità d'investimento*».

Sui particolari, già annunciati da sindaco [illegible] vicesindaco in una conferenza stampa tenutasi sabato scorso, ha parlato l'assessore Dolino. Ha detto che si possono recupe[illegible] alcuni contenitori industriali [illegible] favore dell'attività della piccola e media industria, dell'artigianato, che bisogna perseguire una collaborazione tra «pubblico» [illegible] «privato» per la riattivazione del territorio, che occorre potenziare la formazione professionale a fronte [illegible] continuo calo dell'occupazione.

I dati sono allarmanti: perdite [illegible] posti di lavoro [illegible] registrano anche nel terziario, le [illegible] di cassa integrazione in un anno sono aumentate di 4 milioni per la parte ordinaria, mentre sono calate [illegible] milioni per quella straordinaria.

L'assessore Scicolone, parlando anche [illegible] nome di altri assessori, nell'elencare le opere pubbliche del Comune, ha detto che per i lavori in corso sono impegnati 2320 operai, [illegible] che [illegible] [illegible] opere da realizza[illegible] che prevedono l'impegno di 5067 operai. Più di mezzo miliardo di lavori.

Altra «materia prima» (ndr: il lavoro) giungerà dall'assessorato per la [illegible] Marcello Vindigni ha annunciato «*cantieri entro* [illegible] *mesi*». Nell'isolato di via Sant'Ottavio è già possibile un intervento per 17 miliardi. Stasera si approverà una delibera che prevede la costruzione di 223 appartamenti. Altri impegni riguardano: l'acquisto di una trentina di stabili da ristrutturare, la costruzione di oltre tremila vani, il via al progetto della casa «industriale», il ri[illegible] [illegible] centro storico.

La parola ai partiti. Giudizio positivo sulle proposte da parte del consigliere Tartaglia, della sinistra indipendente. Per il repubblicano Ravaioli «*l'emergenza è finita, si* [illegible] *stabilizzata una situazio*[illegible] *di rilevante difficoltà da cui si* [illegible] *solo con programmi rapidi* [illegible] *medio periodo*».

Non voglio uccidere Il «Po [illegible]orto»

Ci giunge la seguente rettifica a proposito del «Po morto» [illegible] Carignano: [illegible] sottoscritto Vin[illegible] Marocco, consigliere del direttivo dell'associazione pesca sportiva «Emanuele Filiberto» di Carignano, richiede che si rettifichi l'articolo «C'è chi vuole uccidere il Po morto» pubblicato [illegible] codesto quotidiano il 20-10-'82 [illegible] pagina 9, precisando di non aver mai rivendicato il «blitz», ma semplicemente constatato che i cartelli di divieto erano inspiegabilmente scomparsi; precisa altresì che l'impiego del diserbante, per estirpare le erbacce, [illegible] da intendersi limitato all'area destinata [illegible] parcheggio.

Pensionati esasperati «Esplode» la protesta

Occupato simbolicamente il Comune - La manifestazione contro la riforma previdenziale, i ticket [illegible] medicine ed esami - Le richieste all'amministrazione

La terza età è in rivolta: ieri una folta delegazione di circa duecento arrabbiati pensionati ha sfidato pioggia [illegible] vento freddo, per manifestare fuori [illegible] dentro [illegible] municipio contro la riforma previdenziale e il ticket su medicine ed esami [illegible] laboratorio. Striscioni e cartelli fatti in fretta su grandi cartoni recitavano «*E' tempo di riforma*»; un documento [illegible] [illegible] presentato [illegible] all'assessore al Lavoro Gianni Dolino.

«*Se passerà il progetto Andreatta* (che prevede l'aumento delle pensioni pari al tasso d'inflazione programmato per l'83, il [illegible] per cento) [illegible] *se l'aumento del costo della vita mantie*[illegible] *il ritmo attuale* — diceva il documento — *una pensione di* [illegible] *mila lire al mese si ridurrà in un anno* [illegible] *50 mila lire al mese*».

Tanti i discorsi sfiduciati e [illegible] amarezze tra i rappresentanti [illegible] una categoria che, dopo aver lavorato [illegible] vita, deve continuare a fare salti mortali, per mettere insieme il pranzo con la cena. «*Dovremmo andare* [illegible] *Montecitorio, invece che in Comune*». «*A pagare* [illegible] *possono essere sempre gli stessi*». «*Ci fosse* [illegible] *sistema uguale per tutti* [illegible] *sarebbe anche un notevole risparmio*».

L'allusione è rivolta al progetto di riforma che dovrebbe consistere nel riordinare le mille leggi, circolari e disposizioni varie, che consentono trattamenti diversi tra un ex dipendente Fiat, [illegible] pensionato, un [illegible] negoziante, un agricoltore, un dipendente statale. Ma i problemi non [illegible] soltanto grossi. Ci sono mugugni anche per cose minori come per esempio il ticket e l'abbonamento gratuito ai mezzi pubblici.

[illegible] primo argomento [illegible] particolarmente sentito, visto che in età avanzata è più frequente avere problemi di salute: acciacchi grandi e piccoli, bronchiti, influenza, dolori. Sull'abbonamento altre lamentele. «*Ma perché sono state istituite fasce orarie* — si lamentava un sessantenne — *i mezzi* [illegible] *trasporto sono gratis dalle 8,30 alle 11,30 e dalle 14,30 alle 17,30* [illegible] [illegible] *uno vuole uscire in* [illegible] *diverse? Che modo di stabilire cosa deve fare la gente e a che ora*».

«Usare le auto blu? Ormai un'abitudine»

Il consigliere Gaiotti ritorna sulla sua denuncia - Una lettera a «Stampa Sera»

Ancora polemica sulle «auto blu» del Comune di Torino. Il consigliere democristiano Sergio Gaiotti ha inviato una lettera, che volentieri pubblichiamo, [illegible] «Stampa Sera», al sindaco e all'assessore Scicolone, ribadendo [illegible] [illegible] «atto d'accusa».

Egregio Direttore,

[illegible] *pagina* [illegible] *del giornale «Stampa Sera» di oggi sotto il titolo «Il buon governo del Comune corre* [illegible] *trecento auto blu» compaiono alcune dichiarazioni dell'assessore comunale Libertino Scicolone. La prima parte delle* [illegible] *affermazioni ritengono regolare il comportamento del presidente del Quartiere XXIII Salvo Disalvo. Simile affermazione, fatta* [illegible] *nome della giunta, conferma ciò che* [illegible] *detto:* [illegible] [illegible] *altri privilegiati nell'uso delle macchine di rappresentanza.*

La successiva dichiarazione relativa all'utilizzo della vettura non corrisponde al vero. I fatti, e lo affermo [illegible] *ampia facoltà di prova e testimonianza,* [illegible] *così avvenuti. Il Disalvo,* [illegible] *Stresa per un seminario sul decentramento,* [illegible] [illegible] *fatto accompagnare sabato* [illegible] *nel primo pomeriggio a Torino per* [illegible] *manifestazione che* [illegible] *è tenuta in via Farinelli davanti all'ospedale Valletta. Alla sera è ritornato, accompagnato dalla moglie professoressa Doria Vittoria, insegnante al liceo Mairano di Torino, a Stresa.*

Mi chiedo [illegible] *che titolo tale consorte ha partecipato* [illegible] *seminario. Nella giornata di domenica la famiglia Disalvo è ritornata a Torino con la stessa macchina blu del Comune, accompagnata, questa volta, dall'assessore Spagnuolo.*

Per quanto riguarda poi le affermazioni del sindaco [illegible] *sono gratuite, intimidatorie,* [illegible] *degne della carica che ricopre. Nel tardo pomeriggio di sabato, ritornato dalla manifestazione tenutasi in via Farinelli, constatato il fattaccio «dell'auto blu», ho scritto e spedito* [illegible] *lettera autografa al sindaco.*

Lunedì mattina, temendo che lo stesso, a causa della giornata festiva, [illegible] *avesse ricevuto il mio scritto mi* [illegible] *personalmente recato presso il* [illegible] *capo gabinetto (dottor Sbrana) al quale ho personalmente consegnato copia della lettera. Tengo a precisare* [illegible] *aver incontrato, proprio mentre stavo uscendo, il signor Novelli col quale* [illegible] *anche scambiato alcune battute sulla mia denuncia. Non ho, dunque, soltanto presentato una interrogazione ma gli ho addirittura scritto una lettera personale.*

Sergio Gaiotti

Chi beve latte tiene lontana l'ulcera peptica e altri mali

Uno dei più efficaci [illegible] però quello umano - Uno specialista del Martini ammonisce a non farsi illusioni - «Il prodotto varia secondo [illegible] confezioni» - La campagna del Comune

Lo slogan «bevete più latte» sta tornando di moda. A riportarlo in primo piano [illegible] [illegible] gruppo [illegible] ricercatori, guidato dal professor Nicola Basso, direttore [illegible] cattedra di semeiotica VI dell'Università di Roma. La notizia [illegible] di quelle destinate a risvegliare interessi [illegible] polemiche: il latte previene l'ulcera peptica.

In che modo, secondo i ricercatori? Sembra che recenti studi abbiano dimostrato che il latte umano fresco contiene un'elevata quantità di prostaglandine (ricordate i premi Nobel per [illegible] medicina di quest'anno?) che hanno azione protettiva sulla mucosa gastrica.

Posto che sarebbe un po' difficile commercializzare il latte umano, il professor Basso ha impostato la sua ricerca sul latte bovino. [illegible] la quantità di prostaglandine [illegible] elevata anche nel latte bovino, ha certamente pensato, siamo di fronte ad [illegible] ottimo farmaco naturale.

I risultati, a quanto pare, gli danno ragione. La quota di prostaglandine presente nel latte bovino pastorizzato è addirittura cinque volte superiore a quella del latte umano.

Lo studio [illegible] [illegible] presentato nel [illegible] di un convegno internazionale che si è tenuto nei giorni scorsi a Santa Margherita Ligure ed ha avuto per tema: «*Citoprotezione gastrica* [illegible] *gastrite* [illegible] *reflusso*».

Ovviamente, fanno osservare i ricercatori, la quota di prostaglandine è più elevata nel latte intero rispetto a quello scremato. Il dottor Materia, che ha presentato il la[illegible] dell'équipe medica, [illegible] [illegible] che nel futuro [illegible] prostaglandine del latte «commerciale» potrebbero avere un'importante funzione [illegible] trattamento dell'ulcera peptica.

Come hanno accolto la notizia i medici impegnati, giorno per giorno, nel trattamen[illegible] [illegible] pazienti affetti da ulcera? Lo abbiamo chiesto al dottor Roatta, noto gastroenterologo torinese, dell'Astanteria Martini [illegible] largo Gottardo.

«*Non mi posso pronunciare, finché* [illegible] *comunicazione scientifica dei ricercatori* [illegible] *sarà più precisa.* [illegible] *latte in commercio, infatti, varia* [illegible] *casa a casa,* [illegible] *tipo a tipo. Bisogna sapere in quale modo è stato raccolto il latte analizzato* [illegible] *dove è stato prodotto. Bisogna sapere se conteneva, oppure no, sostanze per allungarne la conservazione...*».

[illegible] comunque, [illegible] [illegible] là degli studi sulle prostaglandine, che il latte facesse bene allo stomaco già si sapeva... «*Qualche anno fa* — spiega Roatta — *c'era la cosiddetta dieta lattea per questi pazienti,* [illegible] *il discorso* [illegible] *può andar bene per tutti. Il latte è* [illegible] *strano alimento e i suoi effetti, positivi* [illegible] *meno positivi che siano, sono tutti legati all'assorbimento individuale di ognuno di noi*».

Per non sbagliare, intanto, il Comune [illegible] qualche anno distribuisce nelle scuole elementari e materne la merendina del mattino a base di latte fresco. Sarà interessante vedere se gli uomini di domani [illegible] [illegible] esposti all'ulcera. Se le [illegible] stanno [illegible] me dice l'équipe [illegible] professor Basso i nostri piccoli dovranno ringraziare la pubblica amministrazione.

Daniela Daniele

Rapina da 60 milioni alle PT di via Saluzzo

Bandito solitario anche in corso Emilia - Aggredito un dirigente in via Terni

Rapina [illegible] sessanta milioni ieri pomeriggio alle 17,30 nell'ufficio postale [illegible] via Saluzzo 45. Due banditi mascherati hanno aspettato dalla porta del retro il direttore Antonio Villari, 59 anni, e, mentre l'uomo usciva, l'hanno ricacciato all'interno sotto la minaccia [illegible] pistole. Qui l'hanno costretto ad aprire [illegible] cassaforte [illegible] [illegible] sono fatti consegnare valori e denaro contante per [illegible] totale di [illegible] milioni. Poi [illegible] fuggiti [illegible] piedi.

Alle 19 altro assalto [illegible] un bandito solitario nel magazzino [illegible] abbigliamento [illegible] corso Emilia 8: il giovane, a viso scoperto, armato di pistola, [illegible] aggredito il direttore Luciano Corno, [illegible] anni, facendosi consegnare l'incasso della giornata, circa 4 milioni. Poi è fuggito a piedi.

[illegible] 20,30 invece [illegible] [illegible] rapinato un dirigente della ditta Segafredo, produttrice di caffè. L'uomo [illegible] stato bloccato sotto la por[illegible] [illegible] [illegible] in via Terni 19 [illegible] due banditi armati [illegible] pistola che gli hanno preso la borsa contenente assegni [illegible] contanti per circa [illegible] milioni. Poi sono scappati su una «127» risultata rubata venti giorni fa.

●Su invito delle associazioni Pro Natura Torino, Italia Nostra e Lega per l'Ambiente, Brice Lalonde terrà, il giorno [illegible] novembre 1982, una conferenza nella nostra città sul tema: «Idee e programmi dei movimenti ecologici europei».

La manifestazione si terrà alle ore 20,45 presso il Centro Incontri della Cassa di Risparmio, [illegible] Stati Uniti 23, Torino.

ECONOMICI

La tariffa è [redacted] [redacted] la riga. Rubrica [redacted] impiegati L. 1125, tecnici L. 1320, dirigenti L. 1700. Rubrica [redacted] e 11 (domande) L. 1125. Avvisi urgenti data fissa o neretti il doppio. Neretti urgenti [redacted] fissa o urgentissimi il triplo

ANNUNCI ECONOMICI VIA FILO
Gli annunci economici per [redacted] Stampa e Stampa [redacted] essere ordinati a mezzo telefono al seguente [redacted] 650.2185 (3 linee [redacted] ricerca automatica)
Il relativo pagamento dovrà essere effettuato presso qualsiasi Filiale dell'Istituto Bancario San Paolo di Torino o della [redacted] Risparmio [redacted] Torino secondo le modalità che verranno fornite

In tema di offerte [redacted] impiego e lavoro, l'editore ricorda che la legge 9.12.1977 n° [redacted] vieta discriminazioni sul sesso e l'inserzionista è impegnato a rispettare tale legge.

2 Affari e capitali

A.A.A.A. [redacted] prestiti rapidi a [redacted] mercianti artigiani dipendenti su automezzi anche ipotecari o su case e alloggi tassi modici rimborso con comode rate
CONSULFIN
corso Vittorio Emanuele 195, tel. 445 496

A.A.A. A chiunque concediamo prestiti in un [redacted] sulla fiducia. Autosovvenzioni e mutui [redacted] in pochissimi giorni [redacted] anticipi immediati. Telefonare 011 650 [redacted].

A.A. PRESTITI [redacted] e [redacted] fiduciari ipotecari anche 2° grado
FIBET s.a.s.
piazza [redacted] 10, tel. 539.176 - 548 827. Risolviamo ogni vostro problema distinguendoci per serietà e immediatezza

ATTENZIONE finanziamenti fiduciari [redacted] ipotecari artigiani commercianti piccoli e medie industrie. Via S. Teresa 23, tel. 539.026.
PRESTITI fiduciari o ipotecari con [redacted] sino a [redacted] anni [redacted] cambiali [redacted] dopo ipoteca [redacted] Credim via A. Doria 15 - Torino [redacted] 548.822
[redacted] divisione finanziaria finanziamenti rapi[redacted] ogni tipo cessione crediti Cuneo via B. Grandis 38. Tel. 0171 54.067

3 Aziende, negozi

A.A. ABAMEC [redacted] 679 654 cessione rilevo negozi visite in [redacted] valutazioni commerciali senza spese
A.A. AZIENDAL MARKET 011/650.2175. Società del gruppo Casamercato Spa compra vende attività di ogni genere e prezzo
[redacted] minimarket [redacted], tabelle I - VI - VII - XIV drogheria, adatto famiglia per trasferimento [redacted] L. 33 milioni
AFFARONE Casa del Formaggio prodotti regionali punto di forte passaggio, incasso 2 milioni giornalieri vendo o eventuale [redacted]la Tel. 959 1633
AFFARONE [redacted] market angolare 4 vetrine incasso 1 milione giornaliero svendo per gravi motivi. Tel. 781 051 - 349.0184
AGENZIA Bumbaca compra e vende [redacted] commerciali di ogni genere per selezionata clientela [redacted] 011.857.767
[redacted] Bordighera [redacted] aperto tutto l'anno. [redacted] reddito. Pistone. [redacted] 506.385
[redacted] Torino [redacted] 21 con bagno posizione [redacted] conduzione facile buon reddito cedesi tel. 399.706 307.748.
[redacted] Sanremo [redacted] camere con ristorante, conduzione familiare. Pistone 506.385
AVVIATISSIMO bar zona Cascine Vica [redacted] damento [redacted] chiusura [redacted] vendesi. Tel. [redacted]
AZIENDAL MA[redacted] 650.2175 cede a Rivoli bar tavola calda gelateria. Forte incasso giornaliero. Prezzo dilazionabile
[redacted] ristorante pizzeria favoloso a 100 [redacted] Porta Nuova [redacted] 1 milione giornaliero, cedo [redacted] permuta alloggi liberi o [redacted] Tel. 537.213 - 517 280
BAR superalcolico [redacted] giornaliere anticipo 30 milioni [redacted] 110 milioni lunghe [redacted]zioni. Telefonare 537.213 - 517 280
BAR torrefazione zona Crocetta [redacted] al mercato ottimo incasso giornaliero chiusura serale e domenicale vendesi. Tel. [redacted]
BAR zona mercato 300 [redacted] giornaliere chiusura [redacted] al domenicale cedesi 70 milioni eventuali facilitazioni pagamento a persone pratiche tel. 519.068 La Fiduciaria via Sacchi 26 Torino
[redacted] 531.006 vende tettene buon reddito zona Gran [redacted] comprensiva di muri causa malattia L. 55 milioni dilazioni
CEDESI ufficio ben [redacted] in casa signorile 2 linee Sip L. [redacted] milioni [redacted] attività. Tel. 945 0154 889.178
F. [redacted] cede in zona residenziale elegante [redacted] fiori giro annuo [redacted] milioni.
F. ZANONCELLI 581.594 [redacted] zona popolosa grande passaggio ultra decennale lanerie abbigliamento bimbi affare
IN [redacted] unica centralissimo negozio di carni ovine o macelleria cedesi a prezzo interessante [redacted] Tel. ufficio 506.872
INGROSSO [redacted] moquette parati cede o associa mq 470 incasso 700 milioni [redacted] utile. Merce facoltativa. Facile conduzione. Richiesta 150 milioni. Frena 511 090
LATTERIA corso Roma Moncalieri ottimo incasso dimostrabile forte passaggio cedesi 35 milioni [redacted] Tel. 516.686.
[redacted] privato [redacted] in gestione [redacted] 7984
OCCASIONISSIMA latteria formaggi e salumi posizione unica privatamente svendo [redacted] scioglimento società. Tel. 959.1633
P[redacted] Rapallo [redacted] sala [redacted]te ottima posizione. Pistone 500.012
TABACCHI zona centrale [redacted] elevato [redacted]so annuale vendesi ampie tabelle richiesta equa dilazioni. Immobil Car 510 317
TINTORIA Mirafiori attrezzatissima ampio locale interessante incasso. Pistone 506.386

ADIACENTE corso Montegrappa magazzino libero interno cortile mq 60 posto auto passo carraio affare vendesi. Tel. 748.723
AFFA[redacted] 518.986 vende via Cib[redacted] angolo corso Tassoni 2 box e posto auto globalmente 42 milioni 900 mila rateabili.
AFFITTASI locale mq [redacted] con servizi adatto esposizione uffici magazzino o laboratorio vi[redacted] Rivoli (To). Tel. 657.472.
AFFITTASI locale magazzino-laboratorio mq [redacted] rombile più 200 uffici. Tel. 544 958 - 610.341
AFFITTASI-vendesi Beinasco fronte corso [redacted] nuovo mq [redacted] tutti gli impianti. Tel. 610.341 - 544.958
AFFITTO a laboratorio industria locale mq 450 zona via Monginevro. Tel. 610341 - [redacted]
GARBATANO 741 3051 affitta [redacted] stazione Dora locale circa 900 mq uso deposito od industria leggera.
[redacted] 741 3051 vende magazzino [redacted] piazza Massaua di circa [redacted] mq volendo box collegato. L. [redacted].
[redacted] auto libero adiacenze via Borgaro L. 16 milioni 900 mila. Italimmobili 590.782.
BOX pressi via Breglio per un'auto L. 18 milioni 500 mila. Tel. 513 853
[redacted] vicinanze Ciriè 710 mq coperti alt. 6,50 [redacted] Enel recintato qualsiasi attività con terreno mq 3300 vendesi. Telefonare 920.7263 - 920 [redacted].
CIRIE' e vicinanze vendesi capannoni industriali di varie metrature frazionabili volendo con[redacted] Casa-Nova 920.9705.

CROCETTA box per 4 auto o eventuale magazzino vuoto 95 milioni. A[redacted] 597.774.

CUMIANA
affitto capannone agricolo di 2000 mq divisibile per attività collaterali o inerenti agricoltura [redacted] villetta di 2 alloggi e locali uso ufficio. Telefonare 349.0246 - 905.6302.

DI SALVATORE 587.635 affitta corso Rosselli seminterrato mq 200 riscaldamento no carraio ideale rappresentanze
DI SALVATORE 587.635 affitta bellissimo lo[redacted] al piano cortile interno mq 700 [redacted] carrai zona Viglieni.
DI SALVATORE 587.635 [redacted] libero Leinì capannone [redacted] 580 ampliabile a 1200 più uffici carroponte 10 tonnellate telefono.
[redacted] **SALVATORE** 587.183 affitta via Reis Romoli porzioni di magazzino e [redacted] carico da mq 1000 a [redacted] con uffici
[redacted] **MARK** 011 5767 affitta Moncalieri (zona Vadò) capannone mq 1000 con [redacted] e uffici, cortile completamente asfaltato e recintato
GABETTI Rivoli 958.9483/9 vende libero locale nuovo 120 mq con servizi ampie vetrine uso negozio esposizione vendita
ITALCASE vende liberi Cascine Vica box 1/3 posti auto [redacted] affare [redacted] pagamento. Tel. 500.012
LEINI' strada Fornacino affittasi capannone industriale 1000 mq [redacted] uffici palazzina [redacted] Ventura, tel. 532.217

LEINI' Studio Codoni affitta capannone frazionabile con palazzina uffici totale 1600 mq più [redacted] mq piazzale cintato 3 [redacted] ponte, riscaldamento, servizi, cabina elettrica propria. L. 2000 mq mensili. Tel. 530 871.
LIBERI locali commerciali [redacted] Centro Europa, via Tancco n. 4. Negozio, 2 locali, [redacted] milioni più mutuo; negozio 120 mq più cortile indipendente con accesso carraio, 30 milioni più mutuo. Fiduciaria Immobiliare 556.956.
MAGAZZINO seminterrato con passaggio carraio 1[redacted] mq e [redacted] adiacente Fiat Rivalta 28 milioni di[redacted] Tel. 506.464.
MAGAZZINO vendo [redacted]rgo S. Paolo 100 mq seminterrato con ufficio piano rialzato riscaldamento [redacted] sicurezza adatto [redacted] laboratorio. Tel. 640.6372 di sera.
NAZIONALCASE libero [redacted]nte lungo [redacted] Savona bellissimo locale mq [redacted] passo [redacted]raio e cortile 70 milioni [redacted] 747.148.
[redacted] Orbassano ristrutturato nuovo con servizi cantina termo passo carraio mutuo. Tel. 535.211 - 532.711
PRIVATO locale Pianezza statale Torino libero mq 100 volendo divisibile [redacted] esposizione ufficio vende, agevolazioni pag[redacted], permute. Tel. 780.4163 ufficio

RIVOLI Cascina [redacted] vendesi locale industriale mq [redacted] coperti più 2300 [redacted] uffici cabina elettrica casa custode possibilità ampliamento ottima posizione adiacente corso Francia-Allamano. Possibilità impiego industria commercio esposizioni. Telefonare 954 1141/2/3.
S. [redacted] libero vendo locale [redacted] mq [redacted] gazzino o autorimessa [redacted] 383.445.
[redacted]DATA affitta S. Paolo magazzino con uffici mq 500 con [redacted] carraio e due ingressi indipendenti. Telefonare 335 8672
TROFARELLO vendesi capannone [redacted] 2000 [redacted] predisposto per carroponte 10 ton. libero recente palazzina uffici alloggio custode ampio piazzale. Tel. 640.6173
VIA Berthollet 30 locale commerciale mq [redacted] su 2 piani a L. 50 milioni [redacted] Lux Casa vende. Telefonare 546.476.

4 Terreni

[redacted] e [redacted] vendo due terreni edificabili in ottima posizione adatti [redacted] ville uni e bifamiliari. Tel. [redacted]
CUMIANA vendo terreni agricoli ottima posizione. Per informazioni tel. 349 0246 - 905.6302.

[redacted]
in frazione Valpone (fra San Damiano e Canale) terreno [redacted]ramico [redacted] di mq 2300 a L. 14 milioni dilazioni tel. 512.012

[redacted] collina Piossasco con struttura [redacted] 1° [redacted] villa uni bifamiliare [redacted] asachi vendo. Tel. 399.706 307.748.
ZONA Almese [redacted] terreno [redacted] villa mq 1600 in esclusivo complesso recintato e urbanizzato 59 milioni. Macra 749.[redacted]

5 Locali e negozi

domande

CERCASI locale centrale di 300 mq circa uso circolo privato tel. ufficio 598 237.

offerte

A. SERGI vende [redacted] piazza [redacted] stessa casa box multi uso prezzo affare possibilità alloggi di[redacted] Tel. 447.4374
ABICASE affitta Nichelino centro capannone mq 500 con uffici interni passo carraio L. 2 milioni tel. 510.853.

Bonomi

NON ESISTE LEASING
SENZA INTERESSI.
MA ESISTE IL LEASING
AGEVOLATO DA

KIT CAR
C.so [redacted]
Torino

CARE
Str. Lanzo 117
B[redacted]aro [redacted]

VARTO
[redacted]
C.so [redacted]
Via [redacted]

ARCAR
[redacted] 19
Moncalieri

BRANCA
C.so [redacted]
Rivoli

I CONCESSIONARI ALFA ROMEO
IN COLLABORAZIONE CON CO.FI LEASING
FINO AL 30/12/1982

7 Offerte lavoro e impiego

operai, autisti, fattorini

A.A.A.A.A.A.A. A ragazzi e [redacted] offresi [redacted] mila settimanali semplice lavoro. Presentarsi via S. Secondo 24 [redacted] Pubblicità.
A.A.A.A.A.A. [redacted] cerca 3 giovani 250 mila settimanali, lavoro organizzato. Via [redacted] 20 [redacted] traversa via M. Cristina
A.A.A.A.A.A. DITTA [redacted] 5 [redacted] lavoro [redacted] Alto guadagno. Via Belfiore [redacted] via Baretti.
A.A.A.A.A. A 250 [redacted] settimanali cercansi ragazzi e ragazze anche [redacted] impiego lavoro facile. Via Silvio Pellico 23/A
A.A.A.A.A. AD ambosessi offresi [redacted] alto guadagno facile lavoro. Presentarsi ore ufficio [redacted] Montebello 4/F angolo via Po
A.A.A.A.A. ALTO guadagno si offre a ragazzi/e per lavoro facile ed organizzato via Baretti 9 D traversa via Nizza Ufficio.

commessi, baristi

COMMESSA abilissima bella presenza settore oreficeria dettaglio cerca primaria azienda settore. Tel. 549.877 [redacted].
SOCIETA' abbigliamento cerca abilissima venditrice per importante boutique uomo-donna. Richiedesi lunga esperienza acquisi[redacted] nel settore, note[redacted] capacità, referenze. Telefonare 853.985.

impiegati

A 2 giovani milleseni cultura media superiore per gli uffici di Torino e Novara grossa società offre lavoro esterno dettagliatamente organizzato a livello responsabile [redacted] commerciale. Presentarsi martedì [redacted] 9/12 15/18 via Donati 15 Torino [redacted].
ARCHITETTO pluriennale [redacted] progettuale arredamenti interni vendita trattative [redacted] conduzione grande esposizione Torino assume Camsa. Inviare curriculum: Casella Postale 536 - Torino. Telefonare 216.3480 ore 10-12 / 17-19,30

ASSUME responsabile ufficio contratti: laureato in [redacted] età non superiore a [redacted] anni, in possesso di esperienza [redacted] nel [redacted] settore. L'inquadramento e la retribuzione saranno commisurati all'esperienza. La sede di lavoro è a Torino. Per appuntamento selettivo telefonare al 611.382.

CONCESSIONARIA auto [redacted] impiegata amministrativa [redacted] esperienza di almeno [redacted] anni, bella presenza, [redacted] 25enne Gradita [redacted]scenza calcolatori. Tel. 506.108 dalle [redacted] 14 alle ore 16
[redacted] assume [redacted] con o senza esperienza settore fisso e incentivi auto propria. Tel. 751.443
IMPIEGATO/A persona di fiducia 30/40enne di provata esperienza commerciale e amministrativa ottimo trattamento economico. Tel. 632.895.
MEDIA industria ricerca disegnatore di piccoli componenti elettromeccanici di grande serie, richiedesi buona esperienza biennale nel settore. Zona di lavoro Grugliasco Collegno. Telefonare 011.1793 dalle [redacted] giorni feriali.

8 Rappresentanti

A società commerciale con filiali in [redacted] Italia per a[redacted] nuova filiale in C[redacted] necessitano 2 [redacted] venditori max [redacted]. Per le province di Cuneo e Asti. Offresi possibilità guadagno medio mensile 1 [redacted] 500 mila. [redacted] se veramente interessati [redacted] colloquio [redacted] allo 011 [redacted] 0349.
ABILISSIMI venditori da inserire nel campo immobiliare offresi altissime provvigioni inquadramento Enasarco tel. 483.453
CERCANSI per Torino e provincia abili r[redacted] presentanti introdotti nel ramo materiali [redacted]. Per appuntamento [redacted] 657.472

15 Autovetture

[redacted] Concessionaria Lancia [redacted] Lingotto consegna sollecita A112 Junior [redacted] e Abarth, [redacted] Trevi, [redacted] coupé e HP Executive. Lunghe rateizzazioni Seva. Importante esposizione vetture [redacted] sione Fiat, Lancia, [redacted] Romeo, Renault, Volkswagen: rateizzazioni 36 mesi, minimo anticipo, consegna 20 ore. L[redacted], c. P. Oddone 68, [redacted] 472.047; Lingotto, c. Orbassano 72, tel. 58[redacted].008 (aperto [redacted] il sabato tutto il giorno).

ACQUISTA
recentissime vetture [redacted] sinistrate, anche semestrali [redacted] contanti. Autogrill [redacted] Umbria 35. Tel. 481.674 (aperto sabato).

ACQUISTA
vetture massime [redacted] contanti serietà piazza [redacted] 18. [redacted]

[redacted] pagando [redacted] 126, Panda, 112, Ritmo, 131, Alfa Romeo, Delta, Bmw, Fiesta, R4, [redacted] R14. Corso [redacted] 3, tel. 658.001
A[redacted] pagando il massimo in contanti [redacted]. [redacted] Principe Oddone 68 e [redacted] Orbassano 72 (anche il sabato) [redacted] 472.047 - 581 [redacted].
AUDI 80 GL F[redacted] pochissimi km [redacted] Concessionaria Rinaldi, [redacted] Francia 262, telefono 724.005
AUDI 80 1300 GI [redacted] pochissimi km [redacted] con garanzia Concessionaria Rinaldi, [redacted] Francia 262, tel. 724.005.
BMW 525, Alfetta, CX 2000, 131, 126, 900 famigliare, Peugeot 304 famigliare, 104, Fiesta, Taunus, Escort, Simca 1307, Zaz, R6, R18, [redacted], Ascona, Manta, Rekord D, Rekord D famigliare, [redacted] furgone. Via Cigna 3.

BRANCA
concessionaria Alfa Romeo un anno di garanzia [redacted] settimana delle occasioni
ALFASUD
Inoltre a tutti i visitatori regaliamo il tagliando di partecipazione al concorso Hello Alfa con l'estrazione di una magnifica Alfa Romeo Gran Sport 1750 Anni 30 per il vincitore. Corso Francia 197 - Rivoli (Torino), telefono 959.3142.

FERRARI o auto prestigiosa cerco in permuta con minialloggio nuovo panoramico o sito [redacted] Tel. 537.710 (pasti)
FIAT 127 Special blu notte semestrale perfetta L. 6 milioni [redacted] Automar, via Tunisi 50, telefono 396.178

FUORISTRADA
acquistiamo urgentemente qualsiasi modello solo recenti e perfetti. Massime valutazioni, serietà. Cadauto, corso Lecce 58 bis, telefoni 744.932 - 749.8417

LANCIA Beta [redacted] 1981 [redacted] nuova vende Concessionaria Rinaldi, corso Francia 262, [redacted] 724.005

[redacted] SCELTA
[redacted] tua vettura d'occasione c'è Soma Auto. Ti offriamo rateazioni fino [redacted] senza anticipo. Soma Auto, [redacted] Giulio [redacted] 186, telefoni 205.1977 - [redacted]

PORSCHE 928 nero 79 perfetta ogni particolare vende conto cliente concessionario Porsche Simoni corso Turati 53 tel. 508 108
[redacted] vende Panda [redacted] 6 mesi [redacted] sori e 127 penultimo tipo 9 mesi seminuova accessoriata. Tel. 696 [redacted].
[redacted] vende Renault 5 Gtl 10 [redacted] km [redacted] perfetta. Tel. 595.247 ore ufficio
PRIVATO vende Alfasud 1200 anno 76 pochi km [redacted] condizioni L. 2 [redacted] 200 mila trattabili. Tel. [redacted].140 ore negozio.
PRIVATO [redacted] Mercedes [redacted] 1978 vera occasione grigio [redacted] gancio traino chiusura centralizzata tettuccio apribile mangiatore [redacted] L. 12 milioni possibilità dilazioni [redacted] 011 265.732 [redacted] ufficio
RENAULT [redacted] vende Concessionaria Rinaldi, corso Francia 262, tel. 790.736.

RITMO
[redacted] CL 5 marce colore blu [redacted] vettura veramente [redacted] CL anno '81 5 marce colore dano. Anticipi minimi, rate senza cambiali. KitCar, [redacted] Belgio 101, [redacted] 899.9044

ROVER [redacted] bianco perfetta [redacted] vende Concessionaria Rinaldi, [redacted] Francia 262, tel. 724.005.
[redacted] ck Silver 80 tetto apribile 5ª marcia unipropietario pochi km inurtata con [redacted] S[redacted] vende, permuta rateizza Fiorauto corso Turati 13 D.
SENZA cambiali [redacted] 126, Panda, 112, Ritmo, 131, Alfa Romeo, Delta, Bmw, corso Raffaello 3, tel. 658.001
TOYOTA Land Cruiser [redacted] Hard e Softtop nuove consegna immediata immatricolate autocarro, [redacted] Iva [redacted] detraibile [redacted] soprattassa. Siren Cuneo 0171 65.931 - 65 932

TOYOTA Landcruiser diesel hard e softtop, nuove consegna immediata immatricolate autocarro, leasing, Iva 18% detraibile, senza [redacted]. Siren, Cuneo 0171 65 931 - 65.932
UNICO [redacted] 124 [redacted] 1200 anno '74 blu scuro mai bocciato. Telefonare ufficio 953 2447
VOLK[redacted] Scirocco [redacted] 1600 iniezione argento meta[redacted] ultimo modello vende con garanzia concessionaria Rinaldi, [redacted] Francia 262. [redacted] 724 005

VOLVO [redacted] DS [redacted] line [redacted] motore nuovo tetto apribile tutti gli optionals con garanzia vende permuta rateizza Fiorauto [redacted] Turati 13 D
VUOI un'auto nuova con garanzia che [redacted] quanto un'usata? Sì Skoda [redacted] 1200 binomio di economia e razionalità. Automar, via Tunisi 50, telefono 396.178.

[redacted] Motocicli

ATTENZIONE
vendiamo motociclette nuove e usate pagamenti a 2 anni senza anticipo. Motomarket, corso Giulio Cesare 175, tel. 202.204.

[redacted] Acquisto alloggi

A. [redacted] centro acquisizione [redacted] corso Einaudi 39 [redacted] definisce [redacted] contanti appartamenti 2/3 vani servizi. Tel. 508.464.
ACQUISTA privato in Torino, alloggio signorile [redacted] doppi [redacted] Pagamento in 2 anni [redacted] 749.5850.
ACQUISTASI [redacted] privatamente e [redacted] tanti alloggio [redacted] 1-2 vani anche da rifare in Torino. Telefonare al 541.[redacted].
ACQUISTO alloggio (anche non libero subito purché garantito entro febbraio). Pagamento 50% subito, saldo consegna chiavi. Tel. 517 591 chiedere signor Orso.
ACQUISTO esclusivamente [redacted] proprietario camera tinello cucinino ore negozio 539 722 pasti 640.7437
ACQUISTO urgentemente purché già [redacted] 1 camera tinello in zona [redacted] casa [redacted] pago subito. Tel. 481.114.

AGENZIA
Bumbaca [redacted] clienti [redacted] alloggi di ogni tipo tel. 011 857.767.

CASETTA [redacted] 50 km da Torino acqui[redacted], offrendo permuta alloggetto libero in To[redacted] e differenza contanti. Tel. 505 [redacted]
[redacted] trasferimento acquisto alloggio in Torino co[redacted] mezzi pubblici. [redacted] 0141 329.34 signor Gianni (ore negozio).
CONFAR ri[redacted] libero ben tenuto zona S. Rita-Mirafiori 2/3 camere cucina pagamento immediato. Tel. 519.017.
[redacted] privato acquisto [redacted] camera servizi libero a Torino max 42 milioni telefonare ore negozio 532.196.
[redacted] da [redacted] acquisto in Torino alloggio 2/4 vani in casa decorosa pagamento contanti tel. [redacted]0.1053.
[redacted] paga contanti vostro [redacted] qualunque zona Torino o cintura purché servizi interni. Tel. 505 000 503.200.

L'ITALIA E' [redacted]
Per vendere o acquistare in tutta Italia [redacted] appartamento senza spostarti dalla [redacted] città rivolgiti a Grimaldi la grande organizzazione [redacted] la «più piccola» l'I[redacted]. Torino, c. Re Umberto 54, tel. 505.916.

PER matrimonio figlia cer[redacted] alloggio [redacted] camere tinello cucinino trattativa diretta tel. [redacted].898
[redacted] liberi 1 - 2 - 3 - [redacted] camere tinello con alloggi [redacted] grandi o più piccoli anche cintura. Casamercato. [redacted] 650.38.05
PRIVATAMENTE acquisto piccolo alloggio libero max 40 milioni [redacted] ore negozio 532.196 serali 321.349
[redacted] cerca alloggio libero 2 camere cu[redacted] servizi zona semicentrale [redacted] contanti. Tel. 657.472 (sig. Piccolo)
PRIVATO compra camera e cucina o camera tinello cucinino libero anche da [redacted] a posto pagamento subito [redacted].
SOCIETA' acquista monolocali appartamenti: [redacted] o tre [redacted], [redacted] ristrutturare. Telefonare 535 535
[redacted] appartamento libero 1 a 2 [redacted] tinello e cucina [redacted] servizi pag[redacted] contanti. Tel. 599.657.
URGENTEMENTE acquisto [redacted] libero in casa [redacted] centrale spesa limite 12 milioni. Tel. 473.0118

19 Vendita alloggi

A.A.A.A. [redacted] mutuo libero [redacted] Montecucco camera tinello cucinino servizio solaio. Casalegno. Telefono 839.84.44
A.A.A.A. 28.750.000 più mutuo [redacted] c.so Belgio camera tinello [redacted] servizi cantina [redacted] Casalegno. Tel. [redacted]
A.A.A.A. [redacted] più mutuo c.so Rosselli recente saloncino camera cucinotta servizi cantina. Casalegno 839.84.44
A.A.A.A. 41.500.000 più mutuo Settimo (To) frazioniamo alloggi e box auto; volendo mansarde. Casalegno. Telefono 839.84.44.

A.A.A.A. 50.000.000 più mutuo libero mq 110 via Vibò Borgo Vittoria 3 camere cucina abitabile [redacted] cantina; volendo [redacted] auto. Casalegno. Telefono 839.[redacted].44.
A.A.A. ALLOGGIO libero c. [redacted] Cesare 39 signorile panoramico: soggiorno 2 [redacted] tinello cucinino servizi 9° [redacted], [redacted] milioni dilazionabili. Tel. [redacted] V.Im. 513.990.
A.A. [redacted] 15 [redacted] Torino vendesi alloggio libero signorile in palazzina giardino [redacted] 4 stanze doppi servizi [redacted] mq 130 milioni [redacted] 789.132.
[redacted] **FIDALCASE** A libero prestigioso Crocetta via Valeggio in casa d'epoca signorile salo[redacted] 3 camere cucina doppi [redacted]vizi ingresso [redacted] posto auto L. 240 milioni. Tel. 506.606
A.A.[redacted] libero affare zona Lingotto: 2 camere cucina servizi ingresso, mq 80, L. 58 milioni. Telefonare 506.606
A.A. FIDALCASE [redacted] libero zona Borgo Vittoria: camera tinello [redacted] ingresso cantina, L. 40 milioni. [redacted] 506.606
A.A. FIDALCASE D libero Borgo Vittoria: camera tinello cucinino [redacted] servizi cantina solaio, 32 milioni. Tel. 506 606.
A.A. FIDALCASE E libero affare [redacted] camera tinello cucinino servizi ingresso mq 45 L. 34 milioni. Tel. 506.606.
A.A. [redacted] F vende [redacted] 50 mt piazza S. Rita camera cucina ingresso servizi cantina L. 37 milioni. Tel. 506 606
A.A. FIDALCASE [redacted] vende [redacted] Stadio [redacted] tinello cucinino ingresso servizi cantina L. 71 milioni 500 mila. Tel. 506 606.
A.A. FIDALCASE H affare libero [redacted] Parella: 3 camere cucina ingresso [redacted] cantina, 80 mq, 38 milioni. Tel. 506 606
[redacted] **FIDALCASE** I libero zona Aurora Valdocco 2 camere tinello cucinino servizi [redacted] auto 79 milioni. [redacted]
[redacted] via Monginevro piano alto [redacted] tinello cucinino [redacted]vizi cantina [redacted] milioni. Tel. 959.2001
A.A. FIDALCASE L libero [redacted]donna Campagna 2 camere [redacted] cucinino ingresso servizi cantina L. 68 milioni 500 mila. [redacted].
A.A. FIDALCASE [redacted] Chiesa [redacted] Salute ristrutturato [redacted] camere cucina [redacted] cantina L. 53 milioni tel. 959.2001.
A.A. [redacted] libero Crocetta casa d'epoca decorosa [redacted] bagno cantina L. 78 milioni. Tel. 959.2001 - 959 1122
A.A. FIDALCASE [redacted] libero [redacted] Borgata camera tinello cucinino ingresso [redacted] zio cantina L. 35 milioni. Tel. [redacted].
A.A. FIDALCASE [redacted] libero Centro Europa soggiorno 3 [redacted] cucinotta ingresso [redacted]vizi cantina box auto costruzione 1970 L. 121 milioni. Tel. [redacted]
A.A. FIDALCASE O libero Cascine Vica recente [redacted] camere cucina servizi [redacted] cantina mq 80 L. [redacted] milioni. [redacted] 606.
A.A. [redacted] via Gran Francesco Re, 3° piano [redacted] tinello cucinino [redacted] L. [redacted] milioni. Telefonare 959 1122.
A. AFFARE in casetta S. Paolo [redacted] a mansarda salone 3 camere cucina 2 bagni 95 milioni. Tel. 610.636.
A. ALLOGGIO libero [redacted] corso Raffaello 2 camere servizi anche adatto ufficio vendesi. Tel. Riva 594 [redacted].
A.C.S. libero via del Fortino: ingresso 2 camere cucina bagno ristrutturato, 49 milioni. Permute dilazioni. Tel. 835 135
A. [redacted] via Servais [redacted] cina servizi box auto in palazzina [redacted] vende forte mutuo Galotta 741.3131.
A. [redacted] corso Galileo Ferraris [redacted] 240 mq divisibili volendo box. Tel. 011 839.5300
A. SERGI vende liberi corso [redacted] casa 2 camere tinello cucinino ingresso bagno cantina dilazioni. Tel. 447.4374
A. SERGI vende adiacente via Breglio prezzo affare stessa casa 2/3 camere cucina ingresso servizi box. Tel. 447.4374.
A. SERGI vende liberi affarone corso Svizzera stessa casa, 1/2 camere cucina ingresso bagno facilitazioni. Tel. 447.4374.
A. SERGI 530.801 libera Martinetto casetta su 2 piani di salone 3 camere cucina 2 bagni mansarda laboratorio 200 mq [redacted] collegato passo carraio, dilazioni.
A. SERUM vende libero S. Rita via Barletta recente 3 camere tinello bagno ingresso 95 milioni permute 519.801.
A. [redacted] vende a Trofarello libero: [redacted] ca[redacted]ino bagno ripostiglio cantina. L. 72.900.000 dilazioni. Tel. 331.840.
A Orbassano via Frejus nuovo elegantemente rifinito vendo 2 camere cucina ingresso bagno cantina e box. Tel. 687.834
A Rivoli sulla strada di Villarbasse [redacted] di nuova costruzione 4 alloggi 2 camere tinello bagno 58 milioni più box tavernetta prezzo affare se in blocco. Possibilità mutuo e dilazioni. SIS 532.080.
A 50 mt da piazza Castello via Garibaldi mansarde libere con [redacted] fabbricato in [redacted] di ristrutturazione. Tel. [redacted] 76.956
ABICASE A libero c. Rosselli recente: soggiorno 2 camere tinello cucinino servizi piano alto L. 111 milioni. Tel. 510.853.
ABICASE A vende libero Lungo Dora Napoli luminosa camera tinello cucinino servizio vista collinare. Tel. 556.805
ABICASE B libero pressi corso Montecucco camera tinello cucinino [redacted] mq 80 L. 52 milioni 500 mila. Tel. 556.805.
[redacted] B libero corso Corsica saloncino camera cucina servizio piano alto L. 76 milioni dilazionabili. Tel. 556.805.
ABICASE C libero Bruino costruzione recente 2 camere tinello cucinino servizio ingresso L. 50 milioni. Tel. 510.853
ABICASE D occasione libero corso Sebastopoli soggiorno 2 camere cucina servizi L. 78 milioni. Tel. 510.853
ABICASE E libero [redacted] Peyron piano alto soggiorno camera cucina servizi ingresso mq 75. Tel. 556.805 - 510.853
ABITABILE subito S. Paolo casa recente ottimo stato camera tinello cucinino ingresso bagno termo ascensore. Tel. 510.745.
ABITABILE subito via San Marino: 2 camere tinello ottima metratura luminoso dilazioni, vende SIS 519.977.
[redacted] signorili in ville a schiera appena ultimate dopo Stupinigi Castagnole Piemonte salone 2 camere cucina biservizi 93 milioni. Informazioni SIS 519.977.
ADIACENTE [redacted] Montegrappa libero [redacted] tinello cucinino bagno rimesso a nuovo 37 milioni 500 mila meno mutuo. Tel. 758.883.
ADIACENTE corso Sebastopoli libero ampio signorile saloncino 2 camere tinello cucinino servizi terrazzi. Mediocase 335.9070.
ADIACENTE corso Francia (Massaua) libero recente; 2 camere tinello servizi, prezzo 53 milioni dilazionabili. SIS 519.977
ADIACENTE piazza Statuto minialloggio libero soggiorno cucinino bagno termo prezzo affare. Tel. 758.883.
ADIACENTE piazza Rivoli in casetta libero camera cucina servizio 23 milioni dilazionabili. Tel. 380.231 Guell
ADIACENTE Porta Nuova monocamera libera 1° piano vendesi prezzo affare 14 milioni 500 mila dilazionabili. Telefono 758[redacted].
ADIACENTE via Breglio libero recente spaziosa camera tinello cucinino bagno 36 milioni facilitati Selim [redacted].
[redacted]ENZE corso San Maurizio libero signorile ampio salone 2 camere cucina servizi anche uso ufficio 130 milioni. Tel. 506 464.
ADIACENZE Mercati Generali libero [redacted] tinello [redacted] bagno 5° piano termo ascensore. Tel. 380.231 Guell
[redacted] via G. Reni: salone 2 camere cucina bagno, piano 6°, cantina soffitta [redacted] 1974, L. 120 milioni. Tel. [redacted]
AFFAIRE 518.986 libero zona [redacted] ampio 2 camere tinello cucinino bagno possibilità mutuo e dilazioni pagamento.

(continua)

Ma l'Università a che cosa serve?

Dibattito al Circolo della stampa - Si è discusso del numero programmato

Il futuro dell'università sta nell'«accesso programmato»? Attorno a questa tesi si è discusso anche ieri, al Circolo della stampa, in occasione del dibattito promosso dalla Fondazione Carlo Casalegno. Al ministro Bodrato che l'ha rilanciata ha risposto il prof. Conso. Il tema era «Quale università, domani?».

Un interrogativo confezionato a misura per dissertazioni su operazioni di ingegneria istituzionale: come se i problemi dell'università potessero essere risolti in questa logica, e non all'interno dei processi che investono la società italiana nel insieme.

Nel suo intervento l'alto magistrato ha ragionato sull'importanza realisti in un «Paese nel quale il problema più gra- oggi è la disoccupazione giovanile».

Il prof. Conso ha avuto il coraggio di dire che se la società non è in grado di dare lavoro a tutti (dopo che alcuni relatori richiamato la tesi frusta del «meglio un buon idraulico di un laureato a mezza tacca») impegni almeno in modo intelligente i giovani. Sennò è lo sfascio. L'università, luogo di riproduzione del sapere, ha questo ruolo.

Il giudice costituzionale lo ha detto chiaramente: «Le spese per l'istruzione hanno la funzione di un importante investimento».

Dopo aver consegnato una borsa di studio in memoria di Casalegno istituita dall'Associazione stampa subalpina e dall'Ordine dei giornalisti, il ministro della Pubblica Istruzione aveva indicato traccia di ragionamento per delineare l'università di domani». In sostanza detto: «La crescente disoccupazione giovanile intellettuale determina frustrazioni che coinvolgono la fase di formazione».

La soluzione più logica: «Individuare dei correttivi che limitino gli effetti negativi della completa liberalizzazione». *L'on. Bodrato ha fatto riferimento alla riforma della scuola secondaria superiore che dovrebbe introdurre un sistema di vincoli in funzione dell'accesso all'università. Non sarebbe numero chiuso, ma il ministro ha parlato anche della necessità di programmazione per le iscrizioni, ricordando il progetto che un comitato ristretto della Commissione Istruzione del Senato sta studiando per «adeguare provvisoriamente il nu- degli studenti di Medicina al fabbisogno di laureati».*

Su un punto si trovati d'accordo il ministro Bodrato e il prof. Con- (con tutti gli altri intervenuti, gli on. Romita e Nespolo, il rettore Cavallo): l'università non deve essere necessariamente fabbrica lauree. Già oggi — lo ha detto Bodrato — il rapporto tra iscritti e laureati è di tre a uno, in qualche caso di cinque e questo proposito il ministro ha parlato «sbocchi diversi da ricercare».

Nessuno, però, ha accennato alla possibilità di abolire il valore legale della laurea.

MONCALIERI: DURE ACCUSE DOPO GLI AVVISI DI REATO

Infuria la polemica sulle case da costruire a Testona - Intanto si è sciolta una delle cooperative interessate - Ne faceva parte anche un assessore

La polemica per delibera di Testona Moncalieri è scoppiata due volte: la prima due mesi fa, con discussioni furibonde in consiglio comunale nelle sedi di partito; la seconda — un botto più forte che mai — l'altro ieri con una pioggia di comunicazioni giudiziarie in municipio. «Concorso in interesse privato atti d'ufficio» c'è scritto sul foglio di convocazione alla procura della Repubblica. L'hanno ricevuto il sindaco Francesco Fiumara (psi) l'as- all'Urbanistica Carlo Novarino (pci) l'assessore all'Annona Vincenzo Quattrocchi (psi).

La questione della delibera così scivolata a poco poco dal terreno scontro politico quello dell'indagine giudiziaria. Vediamo come è potuto accadere. Il caso nasce settembre, nel primo consiglio comunale dopo le vacanze: nel corso del dibattito su un'assegnazione terreni, ai piedi della collina di Testona, un gruppo di consorzi pe- rative, l'opposizione scopre che l'assessore socialista Quattrocchi è socio Lugema, una cooperativa del gruppo, che conta altri socialisti.

Si scatena una ridda di supposizioni che spingono la vita politica locale a livelli di scontro: la minoranza chiede consiglio straordinario per discutere l'assegnazione. Nel frattempo il Coreco (Comitato regionale di controllo) sospende la delibera.

In ottobre giunta e consiglieri si riuniscono per parlare ancora dei terreni di Testona: invece gettare acqua sul fondo si getta olio. L'opposizione sostiene che il documento è un'accozzaglia di falsi, che non c'era nemmeno il permesso della Regione, per- nella lettera di richiesta del nulla osta parlava di 12 alloggi non di 120. La giunta sostiene inviato una lettera rettifica: dalla Regione nessuna risposta.

IL SINDACO FIUMARA

L'ASSESSORE NOVARINO

Il problema diventa del Coreco che sindaco, assessori interessati e l'on. Giovanni Porcellana, capogruppo dc. La situazione è complessa l'ente regionale prende tempo; la delibera continua essere sospesa, ma non è, per ora, annullata.

Arriviamo dunque giovedì pomeriggio: colpo di scena, arrivano le comunicazioni giudiziarie. Difficile strappare dichiarazioni ai protagoni- della vicenda: «*Io sereno*» si limita a dire sindaco Fiumara. Più loquace l'assessore Quattrocchi: «Interessi privati? Ci deve essere equivoco. Quella delibera non l'ho nemmeno votata. E' poi ridicolo parlare di favoritismi perché per i terreni Testona non c'erano altre domande che quella del Cubit».

Intanto la cooperativa Lugema, quella di Quattrocchi, si scioglie: «Per chiarezza, per non essere strumentalizzata a fini politici».

Antifascisti argentini in Regione

Iniziative per il ritorno della democrazia nei Paesi del Cono Sud latino-americano sono state discusse ieri in Regione, colloquio che presidente Ezio Enrietti ed il vicepresidente Dino Sanlorenzo hanno avuto con rappresentanti del Cafra (Comitato antifascista contro la repressione in Argentina), Caniel Pituelli, di «Cile democratico», Antonio Silva, del «Frente amplio dell'Uruguay», C. Bonanata.

La delegazione ha proposto iniziative politiche e culturali sviluppare nei prossimi mesi per il ripristino della libertà e della democrazia nei Paesi dell'America latina, con particolare riguardo all'attenzione verso i problemi dei «*desaparecidos*» e dei prigionieri politici.

In sintesi, il quadro della situazione attuale è stato così definito: per l'Argentina, di là del pur gravissimo tema degli scomparsi, occorre giungere al ristabilimento delle garanzie democratiche, contro una dittatura divisa al suo interno specie dopo la guerra delle Malvinas e incapace di porre rimedio alla gravissima situazione economica; per il Cile è sario sollecitare, il rispetto delle garanzie democratiche, il rientro condizioni del folto gruppo di esiliati (circa 1.400.000) e notizie sicure sulla sorte delle persone scomparse; per l'Uruguay, che affrontando una campagna elettorale limitata a soli tre partiti graditi al regime, si richiede analogamente il rientro degli esuli, la liberazione dei prigionieri politici e l'avvio di una fase costituente

Oggi

- Stasera 19 nella sede via M. Ortigara 95, riunione del consiglio di Circoscrizione di Pozzo Strada.
- Alle 21, assemblea pubblica al quartiere Mirafiori Nord, in via Romita 15. Alla stessa ora assemblea anche al quartiere Aeronautica in via Vipacco 15.
- Alle 21 presso il salone della scuola «Don Murialdo», via Casteldelfino 30, diapositive e documentari di speleologia presentati da Villa e Arletti, del Gruppo Speleo piemontese. L'ingresso è libero.
- Stasera alle 21 nell'aula magna dell'Istituto Avogadro, San Maurizio 8, concerto di chitarra classica Antonio Borrelli.
- Alle 18 alla Galleria d'arte Enmedue, inaugurazione della mostra pittura di Beppe Chiaudano. La resterà aperta fino al 30 novembre.
- Stasera 21, presso il salone di corso Ferrucci 65/A (ex caserma Lamarmora), proiezione di filmati di monta-

Racket scatenato in città nella notte spari e bomba

Un petardo è stato fatto esplodere contro la saracinesca di una profumeria di via Tripoli - Raid contro pizzerie e ristoranti

LA SARACINESCA DELLA PROFUMERIA IN VIA TRIPOLI

Notte attiva per il «braccio armato» del racket dei negozi: tre vetrine di locali pubblici sforacchiate a colpi pistola e profumeria «avvertita» con bomba piazzata sul retro. La guerra della mala per imporre la sua legge e le tangenti continua.

Prima vittima stato Roberto Bollo, di 57 anni, che ha un bar in corso Unione Sovietica 227. Alcuni proiettili, verso le 23,30, gli hanno distrutto la vetrina.

Stessa «sventura» per Rita Guidone, di 31 anni, che ha una pizzeria in via Giacomo Dina 87 ed infine per Sergio Sanchesi, di 23 anni, via Arnaldo da Brescia 23.

La profumeria Piovano, invece, in via Tripoli 159, ha avuto un trattamento «di riguardo». La bomba del racket, un ordigno di media potenza che ha fatto saltare i vetri delle finestre fino al secondo piano, mandato in briciole la porta posteriore, che, attraverso una retrobottega, mette in comunicazione la profumeria il cortile dal quale arrivano le merci, danni alla porta ed alla saracinesca, ma all'interno del negozio. Sono intervenuti i carabinieri.

Ora la lega navale è davvero in festa

Consuntivi della stagione agonistica '82 «Uno sport affascinante, non per pochi eletti»

La Lega navale ha festeggiato all'hotel Concord la stagione agonistica 1982. Per l'occasione sono intervenuti Pier Filippo Cugnasco e Luigi Rossi, presidente segretario del Comitato provinciale Coni. intervenuto anche il presidente del Verbania Yacht Club Alfonso Fasola.

L'attività sportiva stata ricca di appuntamenti; la partecipazione numerosi velisti ha premiato gli sforzi Gruppo vela che cura l'organizzazione. Sono stati applauditi i primi arrivati alle regate sul lago di Viverone ed stato piacevole vedere, accanto ragazzi, molti atleti meno giovani a testimonianza del fatto che la pratica della vela anche sulle derive (dove l'impegno fisico è notevole) è necessariamente «selettiva» sia dal punto di vista fisico sia dal lato economico.

Ha sottolineato questo particolare anche Pier Filippo Cugnasco: «*La vela* — ha detto — *è sport affascinante che purtroppo in Italia non è valutato nel senso giusto perché si pensa riservato pochi eletti. E' una mentalità errata che sta cambiando con il diffondersi delle derive e del windsurf i cui costi sono certo superiori alle cifre richieste per altri sport, lo sci, per esempio. Auguriamoci che la diffusione della vela tale da portarci a livelli europei*».

Questi i premiati:

classe libera: 1. Tamburelli-Dovis (Laser); 2. Venè-Sollazzo (Star); 3. Peyrano-Peyrano (420); 4. Bonamico (Estel); 5. Rigazio (Fireball).

Classe 470: 1. LaposseCian; 2. Svaicari-Svaicari; 3. Rigat-Ramorino; 4. Arrobbio-Arrobbio; 5. CalzoneFrancone.

Classe Laser: 1. Venè; 2. Chinea; 3. Stefano Sesso; 4. Aldo Sesso; 5. Gassino.

Optimist: 1. Rolle; 2. Martina; 3. Morgari; 4. Robino.

Il Coni ha offerto due targhe all'equipaggio Menga-Vinai che si è classificato terzo ai campionati italiani Strale..

L. c.

ECONOMICI

19 Vendita alloggi

[redacted] 518.986 [redacted] zona [redacted] spazioso moderno 2 [redacted] tinello cucinotto [redacted] gno 65 milioni 500 mila rateabili

AFFAIRE [redacted] vende libero zona S. [redacted] lo via Don Bosco grandioso 2 camere cucina bagno [redacted] pagamento.

AF[redacted] corso Umbria 2 [redacted] cucina bagno mq 75 in casa del '60 lire 59 milioni minimo contanti [redacted] 532.462

AFFARE S. Rita recente 2 alloggi [redacted] no composti da 2 camere tinello servizi più 1 camera tinello srvizi Finci 505.691

[redacted] vendo 2 camere [redacted] ingresso bagno [redacted] corso Umbria a L. [redacted] milioni con possibilità di dilazioni Tel 587.834

AFFARE via Cibrario [redacted] subito signorile camera cucina bagno termo [redacted] 37 milioni facilitati Salim 473.0387

AFFARE via Vicenza 2 alloggetti stessa casa totali 7 [redacted] **occupati 42 milioni. Avata 596.607 - 587.736.**

AL termine del corso Francia dopo il cavalcavia [redacted] **Collegno** [redacted] **complesso signorile con immediata consegna, alloggi 2-3-4 camere 10% prenotazione 45% consegna ri-** [redacted] **fino 1984** [redacted] **interessi e** [redacted] **mutuo. Informazioni e permute** [redacted] **519.977 - 532.080.**

ALLOGGIO [redacted] zona S. Rita [redacted] mq casa signorile box auto. Trattative solo interessati Telefonare ufficio 596.237

ALLOGGIO libero camera tinello servizi [redacted] pia metratura recente corso Trieste Italia 61 43 milioni 900 mila permute SIS 532.080

ALLOGGIO libero in stabile signorile [redacted] anche studio 3 [redacted] tinello servizi Astantena Martini SIS 519.977

ALLOGGIO [redacted] corso [redacted] mq 120 composto da saloncino salone [redacted] da letto tinello [redacted] bagno più box vendesi Tel 380.810

ALLOGGIO libero di camera, cucina, ingres[redacted] bagno, piano alto [redacted]. [redacted] piazza Rivoli Tel 683.809

ALLOGGIO libero [redacted] via Breglio [redacted] tinello cucinino bagno riattato vendesi 37 milioni 500 mila [redacted] Tel. 758.863

ALLOGGIO [redacted] di camera cucina bagno ripostiglio cantina [redacted] in [redacted] recente zona Aurora via Pinerolo Tel 683.809.

ALLOGGIO prestigioso in Crocetta casa [redacted] stile Liberty floreale 3° piano mq 156 composto [redacted] grande ingresso 2 [redacted] cina doppi servizi libero [redacted] posto [redacted]. Telefonare ufficio [redacted]

ALLOGGIO via Casteldelfino libero [redacted] ampio 2 camere tinello bagno [redacted] milioni [redacted] possibilità di mutuo. SIS 532.080 - 519.977

[redacted] zona Regio Parco libero tre [redacted] cucina, bagno. 45 milioni contanti più mutuo Telefono 746 [redacted].

ALLOGGIO [redacted] camere [redacted] ingresso bagno mq 80 in casa [redacted] vendo a Rivoli centro corso Susa [redacted] 657.472.

ALPETTE [redacted] mq 1000 vendesi, alloggio arredato [redacted] camere saloncino [redacted] servizi terrazzi cantina Tel 0124 28.817.

ALTAMENTE signorili complesso di ville a schiera dopo Rivoli verso [redacted] salone 3-4 camere giardino privato pagamento agevolato possibili permute, visite in loco. Informazioni SIS 519.977

APPARTAMENTI [redacted]nsardati corso Moncalieri in case signorile liberi e occupati riscaldamento centrale e servizi. Tel. 505.923.

APPARTAMENTO

mq 170 libero adiacente corso Vittorio totalmente rimesso a nuovo [redacted] ufficio/abitazione composto da: grande salone 4 camere entrata bagno ripostiglio balconi. L. 195 milioni vera occasione. Tel. 533.947 - 545.239

APPARTAMENTO prestigioso (signorile casa d'autore) zona Francia Cit Turin 200 mq più box anche permute [redacted] 532.210

[redacted] mq 120 [redacted] 100 di [redacted] piazza principale di Collegno Terraserena tel 938.873 931.1995 Avigliana

ATTICO stupendo (Crocetta presso [redacted] pedonale) [redacted] mq più 80 terrazzo più [redacted] rara opportunità [redacted] Berlelli 532.210

ATTICO [redacted] San Paolo libero luminoso 2 [redacted] cucina ingresso [redacted] balcone bagno ampie dilazioni Tel 506.396

AZ IMMOBILIARE vende libero largo Francia [redacted] 5 camere cucina doppi servizi prezzo 180 milioni Tel 755.859.

[redacted] 741.3051 ad Almese vende villa in posizione soleggiata salone 4 camere cucina doppi servizi e giardino.

BARBATANO 741.3051 [redacted] so Massimo [redacted] in casa recente e signorile saloncino 2 camere e servizi

BARBATANO 741 [redacted] vende libero panoramico [redacted] saloncino camera [redacted] possibile mutuo

[redacted] 741.3051 vende a Trana villa di nuova costruzione [redacted] garage e giardino mutuo S. Paolo e parziali permute

[redacted] Milano libero 2 camere servizi cantina [redacted] rialzato [redacted] o ufficio [redacted] milioni [redacted] contanti Tel 839.5300

BEINASCO [redacted] residenziale vendesi [redacted] tinello bagno e box [redacted] mutuo Tel 510.317

BORGO Vittoria (via Lurri) vendesi [redacted] pio 2 camere cucina bagno termo ascensore 2 arie Elite Case 505.538

BORGO Vittoria attico momentaneamente occupato di [redacted] tinello [redacted] L. 37 [redacted] lioni più 10 milioni mutuo Tel 383.445

BORGO Vittoria libero ampio [redacted] tinello cucinino ingresso bagno mq 50 sufficienti L. 25 milioni contanti Tel 587.834

[redacted]

liberi stessa palazzina appartamenti [redacted] lati di salone 2 camere cucina [redacted] mutuo dilazioni Tel 748.718 - 741.2843

BRUSASCO libero nuovo soggiorno [redacted] camere cucina [redacted] box L. 47 milioni più [redacted] milioni mutuo Iva al 2% Mediocase 335.9070

BUTTIGLIERA Alta alloggio signorile [redacted] camera salone cucina garage posto [redacted] 103 milioni Terraserena tel 938.873 931.1995 Avigliana.

BUTTIGLIERA Alta [redacted] alloggio con garage L. 36 milioni più mutuo Terraserena tel 938.873 931.1995 Avigliana

BUTTIGLIERA libero spazioso soggiorno due camere cucina bagno ripostiglio cantina, 56 milioni. Gabetti Rivoli 958.9483/9.

[redacted] villa [redacted] giardino [redacted] posta di soggiorno cucina [redacted] camere da letto doppi servizi garage tavernetta cantina e lavanderia Immobiliare Sirio 847.1789.

CARIGNANO nuovi liberi [redacted] 2 piani soggiorno 2/3 camere biservizi volendo box da L. [redacted] milioni facilitando Tel. 519.017

[redacted] alloggio libero centrale [redacted] ingresso 2 [redacted] cucina servizio terrazzi L. 60 milioni Il Portico [redacted]

CASABIANCA libero corso Francia (Aeronautica) camera tinello cucinino servizi 42 milioni meno mutuo tel 531.310

CASABI[redacted] libero corso Racconigi mq 120 piano rialzato anche uso studio commerciale L. 65 milioni [redacted] 531.310.

[redacted] libero subito via San Secondo in casa d'epoca signorile tre camere cucina servizi 68 milioni tel 531.008

CASABIANCA liberi signorile corso Cincinnato [redacted] cucinino servizi L. 69 milioni tel [redacted]

CASABIANCA libero signorile [redacted] Peschiera saloncino due camere tinello cucinino [redacted] 145 milioni. Tel 531.008

CASABIANCA libero subito via Ventimiglia due camere tinello cucinino servizi 73 milioni forti dilazioni Tel. 531.[redacted].

CASABIANCA libero signorile Grugliasco piazza [redacted] due camere tinello cucinotto servizi [redacted] milioni Tel 531.008

CASABIANCA vende due alloggi abbinabili [redacted] cui uno libero L. 29 [redacted] Barriera di Milano. Tel 531.008

[redacted] 531.008 libero [redacted] O. Vigliani ottimo due camere tinello cucinino servizi. Causa trasferimento 56 milioni

CASABIANCA 531.310 libero Barriera [redacted] Milano attico due camere cucina servizi [redacted] terrazzo panoramico 37 milioni

CASABIANCA 531.310 [redacted] Bruno nuovo [redacted] palazzina mq 120 biservizi box orto privato 97 milioni meno forte mutuo

[redacted] 531.310 libera Santa Rita [redacted] indipendente tre [redacted] tinello cucinino servizi cortile 140 milioni

CASAMERCATO [redacted] 650.3805 vende libera casetta indipendente a None su 2 p. composta [redacted] 3 camere cucina servizi [redacted] magazzini box mq 200 [redacted] Aperto sabato pomeriggio

CASAMERCATO A 650.3805 vende alloggio libero in [redacted] Oberdan signorile salone camera [redacted] bagno [redacted] 95 circa giardino piscina. Aperto sabato pomeriggio

CASAMERCATO [redacted] 650.3805 liberi 1-2-3 camere tinello semirecente quasi centrale Dilazioni [redacted] sabato pomeriggio

CASAMERCATO [redacted] 650.[redacted] libero [redacted] Cosmo precollina in stabile d'epoca signorile con giardino 70 mq a lire 79 milioni

CASAMERCATO C 650.3805 [redacted] Pomaro (S. Rita) ingresso saloncino 2 [redacted] cucina doppi servizi. Affare.

CASAMERCATO C 650.3805 libero via Guido Reni recente camera tinello cucinino servizi lire 45 milioni rateabili

CASAMERCATO C 650.3805 libera via Sapri (Lingotto) indipendente [redacted] ingresso [redacted] camere cucina servizi

CASAMERCATO D[redacted] via S. Secondo salone 3 camere cucina [redacted] Lire 82 milioni dilazionabili Permute

[redacted] D [redacted] libero [redacted] Mauro via Casale signorile salone [redacted] 3 [redacted] box 3 auto

CASAMERCATO D 650.3805 libero Arnaca recente spazioso ingresso 2 [redacted] tinello cucinino box [redacted] interessante

[redacted] 650.3805 libero Volvera via Rivalta recente camera tinello cucinino servizi Facilitazioni di pagamento

CASAMERCATO D 650.3805 libero [redacted] via Grandi ingresso 3 [redacted] tinello [redacted] servizi box 86 milioni Permute.

[redacted] D 650.3805 libero via Roveda (Mirafiori) [redacted] 3 [redacted] cucina [redacted] gno Ristrutturato Volendo box

CASAMERCATO D 650.3805 libero Brandizzo via Malonetto in [redacted] soggiorno 2 [redacted] mere cucina servizio mansarda.

CASAMERCA[redacted] D 650.38.05 liberi via Donati stessa casa signorile alloggi [redacted] 35 a 50 mq Prezzi interessanti.

[redacted] O [redacted] via Genova (Molinette) 3 camere cucina servizi. Possibilità di dilazioni e/o permute

CASAMERCATO E 650.3805 libero [redacted] signorile ingresso [redacted] cucina [redacted] Facilitazioni di pagamento

[redacted] E 650.3805 libera Rivarolo villa uni-bifamiliare tripli ingressi [redacted] mere cucina 4 servizi box.

CASAMERCATO E 650.3805 libero corso Racconigi 3 [redacted] cucina [redacted] Facilitazioni di pagamento

[redacted] E 650.3805 libero via Genova attico ingresso 3 [redacted] tinello cucinino servizi Prezzo eccezionale

CASAMERCATO [redacted] libero Buttigliera Alta recente signorile 2 camere tinello cucinino [redacted] servizi più locale 70 mq

CASAMERCATO E 650.3805 liberi via Pollenzo (S. Paolo) stessa casa 2-3 camere cucina servizi da 51 milioni

[redacted] E 650.3805 [redacted] Segantini (Barriera Milano) camera cucinino servizi L. 32 milioni rateabili

CASAMERCATO [redacted] 650.3805 piazza Bengasi (Lingotto) [redacted] tinello cucinino [redacted] Piano alto 33 milioni rateabili

CASAMERCATO E 650.[redacted] libero Moncalieri via Pastrengo 2 camere tinello cucinino 80 mq circa. Dilazioni. Permute.

CASAMERCATO E 650.3805 libero corso Sebastopoli signorile salone [redacted] camere [redacted] servizi. Dilazioni. Permute

[redacted] E 650.3805 [redacted] via Carrera (Parella) ampio ingresso 1 [redacted] tinello cucinino servizi ascensore

CASAMERCATO E 650.3805 Nichelino via Fenestrelle recente 2 camere tinello cucinino servizi. Facilitazioni pagamento.

CASCINE Vica libero recente [redacted] tinello [redacted] bagno terrazzo [redacted] milioni [redacted] mila rateabili vende Utip 547.826

CASETTA adiacente corso Regina tangenziale soggiorno camera tinello cucinotta bagno ampio garage giardino [redacted] 1000 più 2 rustici. L. 125 milioni. Finci 505.691.

[redacted]

libera a Nichelino 3 camere cucinotta terrazzo bagno magazzino seminterrato 80 mq con spazioso L. 138 milioni tel. 599.782.

[redacted] bilocale [redacted] servizi momentaneamente occupato L. 13 milioni più 10 milioni mutuo Tel 383.445

CENTRALE via S. Anselmo [redacted] camere cucina bagno doppia aria vera occasione 27 milioni dilazionabili Tel. [redacted]

CENTRALE via S. Quintino angolo [redacted] Ferraris in stabile ristrutturato [redacted] servizio occupato. Finci 505.691

CENTRALISSIMO [redacted] stessa casa [redacted] camere [redacted] cantine L. 40 milioni. [redacted] L. 3 milioni Mediocase 335.9070

CENTRO S. Paolo c[redacted] tinello servizi libero vendesi piano 2°, 2 arie tel 378.810.

CENTRO via Mercanti libero signorilmente ristrutturato [redacted] 2 camere cucina servizi, 48 milioni Grimaldi 506.464

CENTRO [redacted] S. Chiara casa d'epoca appartamenti [redacted] ed occupati composti 1-2-3 [redacted] mere [redacted] servizi mansarde Centro Immo[redacted] Tel. 516.229.

[redacted] zona Vittoria libero signorile [redacted] cino 2 camere tinello [redacted] servizi box facilitazio[redacted] 532.080 - 519.977

CENTROCASA 513.831 corso Brianza stabile d'epoca [redacted] camere cucina bagno termo [redacted] 32 [redacted], sufficiente 30% contanti

CENTROCASA 513.831 [redacted] centralissimo. signorile portineria salone 2 [redacted] tinello cucinino 2 servizi, 196 milioni [redacted] contanti

CERVINO tel. 749.2623 vende liberi piazza Carducci via Genova [redacted] camere cucina servizi ristrutturato L. 57 milioni

CHIVASSO appartamento [redacted] recente c[redacted] camere tinello cucinino servizi L. 15 milioni più dilazioni [redacted] eventuali permute Tel Grimaldi 911.3664.

CHIVASSO in casa signorile alloggio [redacted] rialzato composto di camera tinello cucinino bagno cantina 531.681

CITTADELLA [redacted] via Di Nanni (adiacenze) libero ingresso 2 [redacted] tinello cucinino bagno [redacted] balconi termo cantina posto [redacted] L. [redacted] milioni mutuo dilazioni. Tel 519.260 - 532.170.

[redacted] corso Vittorio libero monolo[redacted] servizio [redacted] ristrutturare. Tel 519.260 - 532.170

CITTADELLA C [redacted] Racconigi [redacted] camere [redacted] cucinino bagno termo [redacted] permute dilazioni Tel 519.260 - 532.170

CITTADELLA D corso Oddone libero ingresso [redacted] cucina servizi termo cantina L. 27 milioni Tel 519.260 - 532.170

CITTADELLA E piazza Crispi libero ingresso camera cucina servizi cantina L. 25 milioni dilazionabili Tel 519.260 - 532.170

COLLEGNO libero [redacted] Francia ca[redacted] tinello angolo cottura servizi cantina L. 28 milioni Fidalcase tel. 959.2001 959.1122.

COLLEGNO libero recente 2 ingressi salone 3 camere cucina biservizi mq 170 120 milioni Fidalcase tel. 959.2001 959.1122.

COLLEGNO (Regina Margherita) privato urge vendere libero recente 2 [redacted] tinello cucinino anche permute Tel 532.210

COLL[redacted] (Terracorta) in palazzina occupato [redacted] camere tinello cucinino bagno [redacted] milioni dilazionabili. Tel. 380.231 Guelli

[redacted] via Lamarmora [redacted] condizioni 60 [redacted] tinello servizi 38 milioni 500 mila Mutuo Tel [redacted]

COLOMBATTO & [redacted] Cascine Vica recente 2 [redacted] tinello cucinino veranda mq 90 L. 88 milioni [redacted] 837.149

[redacted] & [redacted] libero l. Sempione camera tinello cucinino bagno 2° [redacted] casa decorosa L. 36 milioni [redacted] 837.149

COLOMBATTO [redacted] **FURNARI** libero Nichelino mq 75 in [redacted] camere tinello cucinino ripostiglio bagno L. 48 milioni tel 837.149

[redacted] libero Centro Europa piano alto appartamento soggiorno 3 camere cucina doppi servizi cantina box. Tel [redacted]

[redacted] vende Crocetta stessa [redacted] appar[redacted] 3 camere cucina servizi Telefonare [redacted]

[redacted] corso [redacted] Parco stessa [redacted] liberi-occupati 1, 2, 3 camere cucina servizi a prezzi convenienti. Tel 548.123

COM.FAI vende zona S. Paolo stessa casa appartamenti liberi e occupati 1 [redacted] cucina bagno Dilazioni Tel 548.123

COM.FAI [redacted] libero [redacted] Gusla panoramicissimo 2 [redacted] tinello cucinino bagno Dilazioni Tel 548.123

[redacted] Agnelli libero ampio [redacted] 3 [redacted] servizi ripostigli, 95 milioni Nordimmobili 740.270 - 749.5000

CORSO Cincinnato libero recentissimo 2 ca[redacted] tinello cucinino [redacted] 2 ripostigli, [redacted] milioni Tel 740.270 - 749.5000

CORSO Marconi, via Belfiore [redacted], casa recentissima con pregiate caratteristiche, disponiamo di uffici 1-2-3 camere e box auto Fidu[redacted] Immobiliare 656 [redacted]

CORSO Regina Margherita 179 alloggio [redacted] cucinino servizi [redacted] piano [redacted] casa molto [redacted] L. 42 milioni pagamento agevolato tel. 364.491

[redacted] SAN[redacted] 75

palazzo di rara signorilità e prestigio - adiacente al Lungopo - vista sulla collina. Tutti i locali sono liberi, prezzi convenienti, pagamento agevolato da mutuo fondiario Cassa di Risparmio Appartamenti salone [redacted] camere, cucina e ingressi, 2 bagni, lavanderia L. 50 milioni contanti, 42 milioni mutuo restante dilazionabile. Uffici e locali commerciali di 150 - 200 - 260 - 900 mq. Personale sul posto anche festivi Fiduciaria Immobiliare 556.956.

CORSO Sebastopoli vendo alloggio libero 7° piano ingresso soggiorno 2 camere tinello cucinino bagno. Tel 835.063

CORSO Siracusa libero signorile camera tinello cucinino servizi ripostigli. Facilitazioni Nordimmobili 740.270 - 749.5000

CORSO Tassoni signorile in casa d'epoca doppio ingresso 200 mq [redacted] ufficio-abitazione 175 milioni. Tel. ufficio 532.561

CORSO TRAIANO

piano alto recente appartamento di soggiorno camera cucina servizi cantina 41 milioni. Grimaldi, [redacted] Umberto 54, tel. 506.917

CORSO Traiano libero [redacted] zona [redacted] tinello cucinino servizi 5° piano recente [redacted] milioni Nordimmobili 740.270 - [redacted]

CORSO Vercelli [redacted] stesse [redacted] camera cucina L. 17 milioni [redacted] camere cucina L. [redacted] milioni abbinabili Mediocase 335.9070

[redacted] Vittorio adiacenze ristrutturato [redacted] camere cucina piano alto lire 52 milioni Casa[redacted] 650.3805

CROCETTA [redacted] vendo alloggio signorile soggiorno 4 camere cucina 2 ingressi volendo box Tel. 543.534 536.512.

CROCETTA libero piano alto ingresso 3 [redacted] cucina bagno cantina termo ascensore 78 milioni. Salim tel. 445.460 447.1236.

CROCETTA

libero (corso De Gasperi): soggiorno 3 camere cucina bagno Studio Berteli 548.428.

CROCETTA privato vende pied-à-terre [redacted] ed arredato. No agenzie. Telefonare 831.915

[redacted] **SALVATORE** 587.183 vende precollina Piossasco in nuova palazzina 4 camere cucina biservizi giardino privato box.

DI SALVATORE [redacted].183 vende libera via Tripoli angolo corso Cosenza camera [redacted] no cucinotto bagno piano 2°, 54 milioni

DI SALVATORE 587.183 vende libera recentissima zona Viberti bicamera arredata 68 milioni meno 3 milioni mutuo 6%.

ECC[redacted]**IONALE** [redacted]ione via Co[redacted] (corso Belgio): camera cucina servizi, soli 11 [redacted] Consuledile 533.322.

[redacted] A [redacted] in v. Vico 11 (Crocetta) signorilissimo appartamento mq [redacted] in stabile recente composto: salone 3 camere cucina lavanderia tripli servizi posto auto. 548.154

EDILCASE B vende in Strada Del Drosso 140 (Mirafiori) appartamenti arredati di soggiorno-cucina, camera, bagno. Vero affare, ottimo investimento. Tel. 548.154.

EDILCASE C vende in via Monte Cengio 29 (Mirafiori) appartamenti [redacted] 1-2 [redacted] tinello, cucinino, bagno. Prezzi interessanti [redacted] 30 milioni 500 mila. Tel. 548.154

EDILCASE D vende in via Garibaldi ([redacted]ze piazza Cast[redacted]) [redacted] libero, ristrutturato: salone, 2 camere, [redacted]cina, biservizi, box auto. Mutuo dilazioni Tel 548.154.

EDILCASE E vende in via Galliari 12 appartamento libero [redacted] camere, cucina, servizi L. 98 milioni Tel. 548.154

EDILCASE [redacted] in via Tesauro [redacted] (zona corso Marconi) bellissimo alloggio in casa [redacted] 3 camere, cucina, servizi, L. 44 milioni Telefonare 548.154.

EDILCASE G vende in [redacted] Tonnese (via Guglierero) elegante villetta con [redacted] appartamenti [redacted] camere, cucina, bagno, garage, giardino Vendiamo [redacted] frazionatamente Tel. 548.154

[redacted] H vende in Nichelino (via [redacted] ni 23) alloggio [redacted] di [redacted] tinello, cucinino, bagno. Tel. 548.154

[redacted] I vende in zona centrale corso S. Maurizio (via Dennis) [redacted] 2 [redacted] cucina, bagno, occasione L. 36 milioni [redacted] mila Telefonare [redacted] 154

EDILCASE L [redacted] in via Drovetti (piazza Statuto) monocamera, prezzo d'occasione L 15 milioni 200 mila. Tel. 548.154.

EDILIZIA CONVENZIONATA

a Settimo, in via della Consolata, vendiamo appartamenti in costruzione in palazzina a 3 piani: soggiorno 2 camere cucina bagno da L. 51 milioni 500 mila compreso mutuo fondiario fino a 30 milioni. Box auto. Consegna [redacted] 1983. Per informazioni tel. Cedi-Edil Case Torino (011) 546.154

ESIM

libero S. Salvario (v. Cellini) attico panoramico, camera tinello cucinino servizi terrazzo L. 40 milioni dilazionabili Tel 512.012

ESIM Z libero a Rivoli appartamento signorile in villa trifamigliare su 2 piani salone studio 3 camere cucina 3 servizi doppi ingressi cantina lavanderia 2 posti auto giardino. Mutuo permute. 953.4307 958.1525.

EUROCASE A 547.470 libero piazza Rivoli (v. [redacted]) [redacted] cucina ingresso servizi primo piano termocentrale [redacted] milioni contanti 15 milioni

[redacted] C 513.748 centro via [redacted] Albertina camera cucina servizio esterno possibile interno 15 milioni dilazionando

EUROCASE D 547.470 libero piazza Rebaudengo soggiorno due camere cucina servizi ristrutturato 84 milioni dilazionabili.

EUROCASE E 513.725 libera S. Paolo casetta indipendente con alloggio di camera cucina e servizi giardinetto 50 mq dilazionando.

[redacted]**ASE** 531.000 libero via [redacted] Coppino camera tinello cucinino spaziosissimo 4° piano ascensore [redacted] milioni dilazionabili

[redacted] 545.642 libero Mirafiori (via Gonin) camera tinello angolo cottura [redacted] recente, 38 milioni dilazionabili

EUROCASE 545.642 libero [redacted]. Vittoria 2 [redacted] mere tinello cucinino spazioso 4° piano termoascensore facilitazioni pagamento.

[redacted] 546.748 libero Edi[redacted] c. Francia [redacted] tinello cucinino 2 balconi 4° [redacted] termoascensore 48 milioni dilazionabili.

EUROCASE 546.748 libero p. [redacted] (via Freidour) saloncino 2 camere tinello cucinino 2 servizi 2 ripostigli [redacted] grande 2 balconi casa 1970 signorile. Mutuo e[redacted].

EUROCASE 656.387 libera via Principe Amedeo monocamera [redacted] cucinotta e doccia interna 18 milioni dilazionabili

EUROEDILE frazione [redacted] d'epoca [redacted] centro via Cibrario alloggi di varie dimensioni prezzi da L. 7 milioni. Tel 746.096.

EUROEDILE vende a Cascine Vica [redacted] pie[redacted] recentissimo alloggio 2 camere tinello cucinino bagno. Tel. 746.096

EUROEDILE vende Borgo Vittoria alloggi recenti composti da 2 camere tinello cucinino bagno piano alto n[redacted] Tel 746.096

FALLA [redacted] 741.2874 libero [redacted] so Inghilterra via Susa alloggio mansardato termo centrali ingresso 2 camere cucina [redacted] gno balcone. Affare. 41 milioni.

FALLA [redacted] **BERTI**[redacted] 741.2874, [redacted] zona piazza Adriano, termoascensore, salone 2 camere [redacted] camerette cucina 2 servizi.

FIMINTER

[redacted] 5 [redacted] corso [redacted] Novembre in stabile signorile ampio appartamento di soggiorno 3 camere cucina servizi ingresso, dilazioni. Telefonare 596.7121

FIMINTER spa libero c. Francia recente signorile appartamento [redacted] saloncino 2 camere [redacted] servizi ingresso piano alto, L. 137 milioni. facilitazioni Tel. 596.7121

FIMINTER spa libero Centro v. Sacchi (ang. c. Vittorio) ampio luminoso appartamento di soggiorno 4 camere cucina biservizi ingresso termoascensore. L. 148 milioni Mutuo, di[redacted] Tel. 596.7121

[redacted] libero [redacted] te corso Francia (via Bagetti). signorile appartamento di soggiorno 4 camere [redacted] servizi [redacted] lire 159 milioni, dilazioni Telefonare 596.7121

FIMINTER [redacted] libero [redacted] Mazzini in stabile [redacted] appartamento di salone 3 camere cucina doppi servizi ingresso, lire 149 milioni, mutuo dilazioni. Telefonare 596.7121

FIMINTER [redacted] libero corso Grosseto appartamento di [redacted] camere tinello cucinino [redacted] ingresso, adatto anche uso ufficio, lire 47 milioni, dilazioni. Telefonare 596.7121

FIMINTER [redacted] libero adiacente Studio via [redacted] ampio appartamento di soggiorno 2 camere cucina servizi ingresso, lire 68 milioni. Telefonare 596.7121

FIMINTER spa [redacted] S. Donato, stessa casa. [redacted] alloggi [redacted] 1-2 camere [redacted] servizi ingresso, da lire 21 milioni, facilitazioni, ottimo investimento. Telefonare 596.7121

FINCI libero via Ormea signorile salone 3 camere cucina doppi servizi doppi ingressi in casa recente Telefonare 505.691 - 503.[redacted]

FISIM liberi pressi via S. Francesco d'Assisi stessa casa economici 1/2 camere cucina servizi Dilazioni Tel. 591.980.

FISIM libero pressi corso Raffaello ampio [redacted] camere [redacted] servizi facilitazioni di pagamento tel 595.273 501.970.

[redacted] libero pressi piazza S. [redacted] due [redacted] tinello cucinino [redacted] mutuo permute Tel 585.902.

[redacted] libero corso Grosseto recentissimo [redacted] due camere tinello cucinino servizi mutuo permute tel. 591.980 501.970

[redacted] libero corso De Gasperi in stabile d'epoca ristrutturato tre camere cucina servizi, 71 milioni mutuo Tel 501.970

FISIM occupato pressi corso [redacted] C[redacted] ampio piano alto due [redacted] cucina [redacted] mutuo permute tel. [redacted] 581.759

[redacted] libero via Nizza [redacted] cente piazza Bengasi recente, piano alto [redacted] mera tinello cucinino bagno. Mutuo.

GABETTI [redacted] vende precollina, v. Monferrato, 2 appartamenti in blocco di camera cucina servizio cantina, [redacted] milioni

GABETTI 5767 vende libero via Mercanti angolo via Garibaldi, [redacted] cucina servizi, al 2° piano, 12.500.000 dilazionabili

[redacted] 5767 [redacted] p. Pitagora v. Montenovegno rec[redacted]: camera tinello cucinino bagno cantina, 39 milioni dilazionabili

GABETTI 5767 vende libero strada Altessano piano alto recentissima costruzione camera tinello cucinino bagno cantina

[redacted] 57.67 vende libero piazza Bernini via Barbaro casa con ascensore riscaldamento [redacted] camere [redacted] bagno 63 [redacted] 400 mila

G.R. l'immobiliare corso Agnelli alloggio 2 camere [redacted] con [redacted] bagno cantina [redacted] 320.524 0121/522.10.

G.R. L'immobiliare - Vanchiglia alloggio cucina camera [redacted] cantina riscaldamento L. [redacted] milioni Dilazioni. Tel. 320.524

G.R. l'immobiliare Nichelino alloggio libero cucinino tinello 2 camere bagno cantina garage tel 320.524 0121/522.10

G.R. l'immobiliare Pinerolo via Vigone alloggio cucinino tinello 2 [redacted] ingresso bagno cantina. Tel. 011 [redacted] 0121 - 52.210

GRIMALDI [redacted] S. Paolo ingresso 3 camere cucina abitabile ripostiglio servizi ottimo [redacted] to di manutenzione. [redacted]. 329.9007.

GRIMALDI Pino Torinese libera villa su [redacted] piani splendida posizione panoramica con [redacted]. Tel. [redacted].

[redacted] S. Rita libero piano alto ingresso [redacted] abitabile ripostiglio servizi dilazioni Tel [redacted]

GRUGLIASCO

libero in palazzina recente: soggiorno 2 [redacted] mere cucina servizi, volendo mansarda abitabile. Dilazioni e/o permute Telefonare 748.718 - 741.2843

GRUGLIASCO libero recente piano [redacted] due [redacted] cucinino servizi dilazioni permute tel 581.759 585.902.

GRUGLIASCO villa [redacted] bifamigliare alloggi di mq 110 mansarda [redacted] giardino Il Portico vende tel. 872.384

GRUGLIASCO via [redacted] libero [redacted] camere tinello cucinino servizi dilazioni di pagamento vende Serim tel [redacted]

[redacted]O tel. 5[redacted] Alpignano libero in palazzina piano 2 saloncino 3 camere cucina [redacted] cantina posto auto.

IFIM

liberi via Cernaia stessa [redacted] appartamenti [redacted] salone [redacted] e salone 5 camere cucina [redacted] ottimi [redacted] ufficio. Mutuo, dilazioni Telefonare 748.718 - 741.2843.

IFIM

[redacted] Francia (pressi [redacted] Statuto) in stabile d'epoca saloncino [redacted] cucina servizi dilazioni Tel 515.582

IFIM

libero Crocetta corso [redacted] Abruzzi in prestigioso stabile [redacted] 4 [redacted] cucina lavanderia 3 servizi [redacted] ingressi agevolazioni e/o permute. [redacted] 515.582

IFIM

libero c. Einaudi in prestigiosa casa d'epoca uso abitazione e/o studio elegante appartamento [redacted] mq 120 completamente ristrutturato [redacted] 515.582

[redacted]

libero Cenisa (via Moretta) [redacted] tinello cucinino servizio dilazioni e/o permute tel 748.718 741.2843.

IFIM

libero corso Monte Cucco luminoso piano alto [redacted] tinello cucinino [redacted] volendo box doppio [redacted] tel 748.718 741.2843.

IFIM

libero corso Francia (via Salbi) in stabile d'epoca soggiorno 2 camere cucina servizi dilazioni e/o permute tel. 748.718 741.2843

IFIM

[redacted] pressi piazza Statuto [redacted] Bonzanigo in casa d'epoca uso studio e/o pied-à-terre [redacted] mera cucina servizi tel 515.582

IFIM

libero ristrutturato corso Peschiera: 2 camere tinello cucinino servizio [redacted] ufficio. [redacted] e/o [redacted] Telefonare 748.718 - 741.2843

IFIM

libero signorile corso Sebastopoli ampio soggiorno camera tinello cucinino servizi [redacted] ni e/o permute tel. 748.718 741.2843

[redacted]

libero v. G. [redacted] angolo v. Baltimora luminoso soggiorno camera tinello cucinino servizi volendo box agevolazioni Tel 515.582.

IFIM

libero via Carlo Alberto [redacted] casa d'epoca [redacted] vani [redacted] servizi [redacted] milioni dilazionabili [redacted] 515.582

[redacted]

libero via Duchessa Jolanda prestigioso appartamento in stabile d'epoca salone soggiorno 4 [redacted] cucina servizi dilazioni e/o permute [redacted] 748.718 741.2843

IFIM

libero [redacted] Marenetto in palazzina prestigioso appartamento di salone [redacted] camere cucina servizi box posto auto giardino condominiale mutuo dilazioni tel 748.718 741.2843.

IFIM

occupati pressi corso Agnelli stessa casa appartamenti di 2 camere tinello cucinino servizi termo ascensore dilazioni tel. 748.718 741.2843

IFIM

occupato [redacted] via Pio VII soggiorno 3 [redacted] cucinotta box auto 85 milioni dilazionabili tel 515.582.

[redacted]

occupato corso [redacted] in [redacted] signorile ampio ingresso [redacted] servizi. Dilazioni e/o permute Tel 515.582

IFIM

[redacted] Paolo [redacted] via Vigone luminoso soggiorno 2 [redacted] tinello cucinino servizi 52 milioni dilazionabili tel [redacted].

IFIM

zona Gassino libere ville di nuova costruzione panoramiche [redacted] rifiniture giardino privato dilazioni tel 515.582.

IL PORTICO via Monginevro 1° piano 3 [redacted] cucina servizio L. 70 milioni [redacted]mento. Tel. 872.384 873.418

IMPRESA vende ultimi alloggi in palazzina da 3-4 camere riscaldamento singolo L. 700 mila al mq mutuo e dilazioni Poirino frazione Marocchi via Tetti Nuovi di fronte chiesa. Tel. dalle ore 13 alle 20 al 626.867

(continua)

VOLVO 360 GLT

Nuova berlina dal temperamento molto, molto sportivo.

Insieme alla Qualità e Sicurezza Dinamica tipiche della VOLVO questa due litri a 5 porte ti propone valori tecnici di tutto [redacted] cambio meccanico a 5 [redacted] motore a iniezione di 1986 cc/115 CV-DIN, velocità 180 km/h, [redacted] a 100 km/h in meno di 11 secondi, spoiler anteriore e posteriore, ponte De [redacted] sospensioni MacPherson, [redacted] in lega 5.5" x 14" e pneumatici a profilo ribassato sedili regolabili con supporto lombare

VOLVO
Qualità e Sicurezza

Alessandria SA.GI.CAR di S. Gagliano - Via Duccio Galimberti, 11 - Tel. 64770 • Asti CONSULCAR s.n.c. di Capuzzo e Maggiora - Via E. Filiberto 12/14 - tel. 5[redacted] • Biella (Vercelli) GARAGE CENTRALE s.n.c. di Pagella e Danis - C.so Europa 6 - Tel 29860 • Cuneo VAR s.r.l. - C.so A. de Gasperi 21/23 - Tel. 55466 - 55467 • Alba (Cuneo) F.LLI VEGLIO - Via Rossini, 12 - Tel. [redacted] • Saluzzo (Cuneo) F.LLI BORGNA s.n.c. - Via Savigliano-Ruata Eandi 30 - Tel. 43463 • Borgomanero (Novara) FONTANA GIUSEPPE - Via Novara 95 - Tel. 81944-845086 • Novara TOTAUTO s.r.l. - V.le Roma 34 - Tel. 453900 • Torino ZUAN-CAR s.r.l. - C.so Matteotti 61 - Tel. 517983/530324/533415/535382/ - Moncalieri - Corso Savona 17 - Tel. 641645 • Torino ZUAN-SERVICE s.r.l. - Via Caboto 35 - Tel. 595666 • Vercelli RICCO ANTONIO - Via Monviso 41 - Tel. 392150

Blocco dei prezzi: a Settimo funziona

Il comune ha preparato un nuovo paniere d'accordo con gli operatori del centro commerciale

Prezzi bloccati al centro commerciale di Settimo, aperto un anno fa in via Cuneo al Borgo Provinciale. Il Comune, d'accordo con gli operatori del centro, ha preparato un «paniere» una cinquantina di prodotti prima necessità.

«Rispetto a quello precedente, tutti i prezzi rimasti invariati», *dicono all'ufficio commercio*, «ad eccezione del grana padano aumentato di 1200 lire il chilo (da 10.500 a 11.700) in seguito ad un aumento alla produzione, come dimostrato dalle fatture di acquisto. A confronto con gli altri negozi della città, i prezzi al centro commerciale sono inferiori di un buon dieci per cento, il che conferma la validità della nostra iniziativa».

Al centro di via Cuneo, ad esempio, il pane, tanto quello comune che quello speciale, costa 100 lire in meno rispetto agli altri negozi, e al bar la tazzina di caffè si paga ancora 350 lire.

Ecco i prezzi stabiliti dal Comune per i generi alimentari: pasta Barilla il kg. 970 lire; riso Lara Maratelli Kg. 1,900 lire 2140; olio semi vari «Topazio», 1040 litro; olio d'oliva «Sasso», un litro 3340; pelati Cirio il kg. 720; vino rosso Botticello 790 il litro; piselli Cirio gr. 500, lire 640; caffè Lavazza qualità gr. lire 1820; tonno Riomare gr. 182 lire 1410; Dixan fustino kg. 4,800 lire 9370; macelleria equina: fettine anteriori il kg. 8900, spezzatino il kg. 5000, coscia posteriore il kg. 11.000; macelleria bovina: bollito di vitello con osso 4500 il kg., coscia 9950 il kg., spezzatino 5950, fettine 0; pollo 2050 il kg.; pane comune e toscano, pezzatura superiore ai gr. 200 lire 1100 il kg., pane comune e toscano pezzatura inferiore ai 200 gr. lire 1200, pane speciale il kg. 1300, torcetti burro gr. lire 1750, tronchetto al cioccolato gr. 350, lire 1200.

Pescheria: sardine alici il kg. 1800, polipi 4000, cozze. Gorgonzola il kg. 5700; grana padano 11.700 kg., Fontal il kg., Emmenthal 5600; patate 10 kg. lire 2900; mele kg. lire, banane il kg. lire 1500; carote il kg. 600.

HANNO UCCISO I CARABINIERI «NON SI ASPETTINO PIETA'»

Il pubblico ministero ha chiesto l'ergastolo per i banditi che assalirono la corriera Torino-Cavour assassinarono i tre militi di scorta

«Gli assassini dei carabinieri meritano pietà». Il pubblico ministero ha chiesto la condanna all'ergastolo dei fratelli Nunzio e Calogero Consales e Gaetano La Rosa. Secondo la pubblica accusa Emanuele Vellonio meriterebbe anni di carcere e i due basisti Carlo Cucci e Francesco Cannizzaro dovrebbero essere condannati anni di prigione ciascuno.

Sono gli uomini che, la mattina del 24 marzo 1960, hanno progettato rapina al sacco postale sulla corriera linea Torino-Cavour ma che, sorpresi dai carabinieri, hanno ucciso i brigadieri Paolo Centroni Sergio Petruccelli e il carabiniere Giuseppe Demontis.

Il pubblico ministero ha pronunciato un'arringa di quattro ore. Cucci Cannizzaro, quest'ultimo postino, avevano dato le «dritte» al commando spiegando che l'assalto alla corriera avrebbe dovuto avvenire di lunedì *«quando non c'è quasi gente e si trova più denaro»*. In realtà il sacco era pieno di assegni che non potevano essere cambiati in denaro.

Sul pullman saliti Nunzio Consales, Vellonio e La Rosa. Calogero Consales con una «127» seguiva la corriera.

I banditi si accorti solo all'ultimo momento che c'erano anche tre carabinieri hanno sparato senza ni. I militi rimasti inchiodati sui sedili.

Vellonio, questo è certo, ha sparato e si è costituito alla polizia. Per questo il pubblico ministero ha chiesto che la sua sia una condanna a trenta anni. Gaetano La Rosa è il solo latitante.

NUNZIO CONSALES

FRANCESCO CANIZZARO

Incidente a S. Benigno donna ferita

Un serio incidente, fortunatamente tragiche conseguenze, avvenuto nelle prime ore di lunedì pomeriggio sulla strada provinciale che congiunge Chivasso a San Benigno.

Un camion «Fiat 50» ha tamponato violenza una Simca 1000 guidata da Rosa Lambrosa, 37 anni, abitante a San Benigno in Fiume 10 che ha riportato trauma cranico ed ematomi sparsi in tutto il corpo.

Il conducente del camion, Camillo Fepponi, anni, abitante a Verolengo, in prossimità della fabbrica «Ceramiche della Langa» presso la quale doveva effettuare un carico, in un momento distrazione, ha visto l'autovettura della Lambrosa che procedeva lentamente; scontro è stato inevitabile.

La donna, sotto choc, stata immediatamente trasportata all'ospedale di Chivasso

GALLERIA
BODDA
Via Cavour 28
Torino - Tel. 512.762
MOSTRA MERCATO
Antiquariato
Dipinti XVI al XIX Secolo
Mobili - Porcellane
Sculture - Orologi
Orientalismo e collezionismo
Orario: 10-12, 16-19,30

Pinerolo e la cavalleria un binomio indissolubile

Lo ha dimostrato ancora una volta l'enorme successo del concorso ippico dedicato a Francesco Baracca - C'erano 138 concorrenti

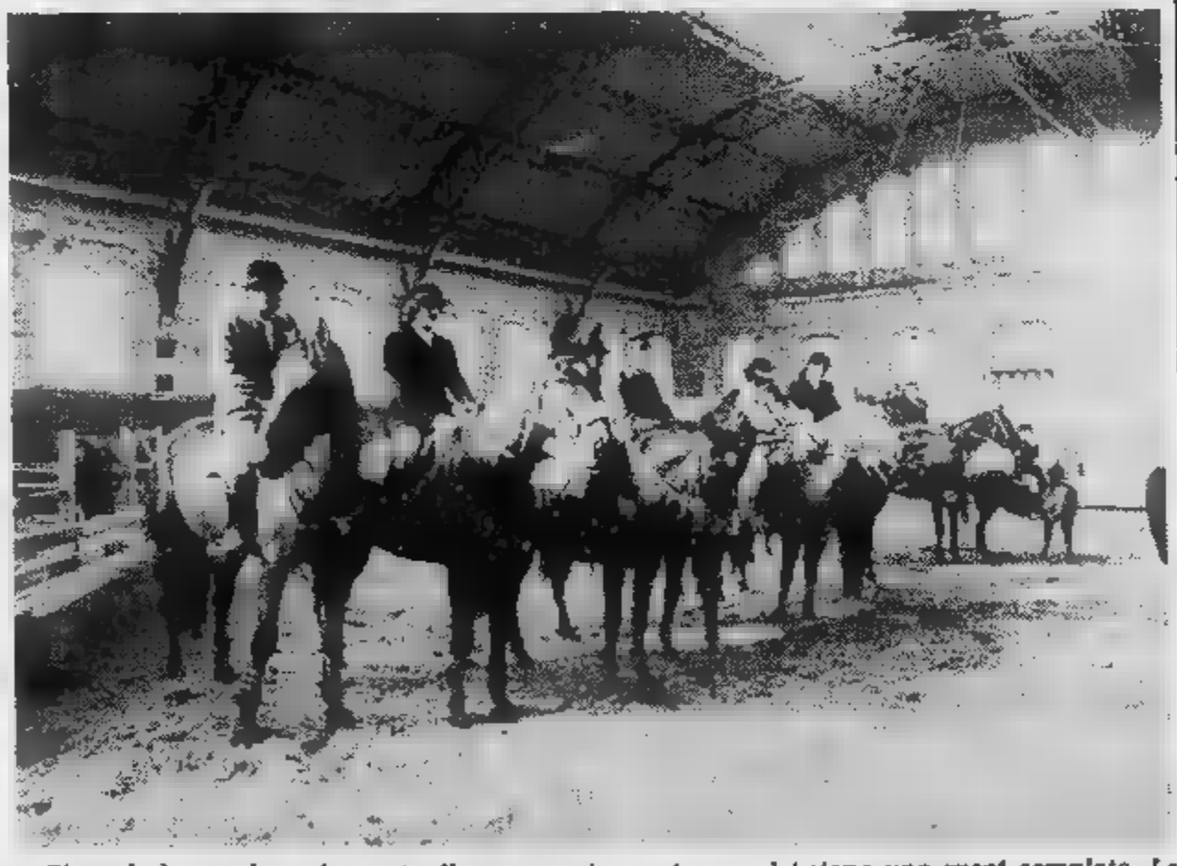

Pinerolo ha confermato ancora una volta la sua vocazione di città della cavalleria con il grande successo di partecipanti e pubblico al Concorso ippico interregionale dedicato a Francesco Baracca. La manifestazione (che doveva già svolgersi durante bellissima mostra sulla figura dell'aviatore sull'ambiente «belle époque» della città agli inizi del secolo) era stata rimandata per l'inclemenza del tempo spostata all'interno della «Cavallerizza Caprilli», maneggi più belli

Il successo è venuto ugualmente, poiché alle gare divise in tre categorie hanno partecipato ben cavalieri 165 cavalli. I concorrenti, amazzoni, militari ed anche molti giovani oltre ad esperti cavalieri, si disputati i premi della «categoria di precisione», il trofeo dedicato Francesco Baracca (categoria libera tempo) e la coppa «Arma di cavalleria» (categoria libera mista).

L'ippica sta trovando sempre nuovi appassionati che hanno scoperto nell'equitazione uno sport completo. Le grandi doti dei cavalli ed il fascino di una passeggiata in campagna in groppa un destriero hanno moltiplicato i frequentatori dei maneggi. Ieri molti giovani nel gran numero di spettatori (presenti tra l'altro i generali Renato Lodi, comandante la Regione militare Nord-Ovest, Giuseppe Valero, oltre al sindaco di Pinerolo Francesco Camuso) hanno chiestò informazioni ai «praticanti» per poter avviare i primi passi in questo sport.

Fienili in fiamme panico in Val Susa

In pochi giorni cinque incendi - Si è quasi certi ormai che ci sia un piromane

Un altro fienile e un'abitazione civile sono stati distrutti da un incendio nella prima mattina di ieri a Bussoleno, media Val di . E' il quinto incendio che distrugge dei fienili in soli 15 giorni.

Erano circa le 5 di mattina quando i vigili del fuoco del distaccamento di Susa sono stati chiamati peché un'abitazione della frazione Righettera di Bussoleno, di proprietà di Luigi Richetto, era in fiamme. In pochi minuti arrivati sul posto; ma il fuoco, che aveva trovato facile sviluppo nel legname e nel fieno, aveva ormai distrutto completamente l'alloggio civile del piano terra.

Sono poi giunti anche i vigili volontari di Bussoleno e solo dopo alcune ore di lavoro l'incendio stato completamente domato.

Il continuo verificarsi di questi incendi nell'arco pochi giorni suscita sempre più paura nella popolazione. Diventa infatti sempre più consistente l'ipotesi che provocati da un piromane. Il primo incendio a fienili si era infatti verificato alla frazione Grangia di San Giorio il 27 ottobre

Tre giorni dopo, a Vaie, le fiamme alzate dall'azienda agricola fratelli Listello successivamente fattoria di Antonio Rossi, alla frazione Traduerivi Susa. La scorsa settimana due fienili si sono incendiati Mattie per cause ancora una volta ignote.

Record: figli nipoti

console francese e Torino ha premiato sabato con una medaglia d'oro Emma Quarello. Ecco la storia.

Francisque Quarello, autista presso una ditta di trasporti, nato nel 1923 a Lione, e sua moglie, nata nel Fribourg (Svizzera) si sono sposati Rives (Isère) 26 maggio 1956. Dei figli, 7 femmine 7 maschi, 11 sono nati in Francia, gli ultimi 3 Avigliana dove famiglia si trasferita dal 1963, i genitori signor Quarello essendo originari di Torino. I figli sono nati da maggio luglio 1968, uno è deceduto accidentalmente all'età di 8 anni.

Questa famiglia unita, cordiale e simpatica ora, oltre i 13 figli viventi, nipotini.

Guerriglieri palestinesi in

Nemer Hammed, rappresentante Olp in Italia e Wasim, membro dell'Olp Roma, sono stati ricevuti ieri Palazzo civico dal sindaco Diego Novelli.

Nell'incontro si parlato problemi dei palestinesi in Libano, anche in vista del prossimo invio di medicinali, medici materiali vari e dell'ospitalità offerta dal Piemonte feriti libanesi.

DICHIARAZIONE DI MORTE PRESUNTA

Il Presidente del Tribunale di Torino, invita chiunque abbia notizie GIUSEPPE CAVAGLIA' nato Santena il 24-1-1930 ivi residente Via Broglietta scomparso il 21-2- a pervenire a codesto Tribunale entro sei mesi pubblicazione.

Avv. Colonna

TAPPETI D'ORIENTE
SABET
Piazza degli Angeli
Tel. 553.022 - 556.142

PIANOFORTI A NOLO
lire 30.000 mensili
SCELTA
C.so V. Emanuele, 90
Tel. 544.
RESTAGNO

Tutti i martedì Stampa Sera dedica due pagine ai problemi delle elementari

UN GIORNO A SCUOLA

Molto lavoro nel futuro dei maestri

Popolazione scolastica Anni 80, decremento si - decremento no: questo è il problema? Si è fatto un gran parlare, in questi ultimi tempi, del decremento della popolazione scolastica, mettendone soprattutto in luce quelle conseguenze che, sotto certi punti di vista, potrebbero essere considerate negative. Le premonizioni sembrerebbero di questo tipo: attenti maestri che presto vi troverete di fronte ad aule deserte! Il che significa in altre parole: senza posto di lavoro. Ma è vero?

Al momento attuale si direbbe no. Almeno per quanto riguarda la situazione complessiva della provincia di Torino. E' ben vero che si sono soppresse diverse sezioni di scuola materna e classi elementari, è ben vero che, per l'anno scolastico 1982-83, il provveditorato agli studi della nostra provincia non ha potuto accogliere tutte le motivate richieste per l'istituzione di nuovi posti di tempo pieno, di attività integrative, di sostegno. Dunque siamo lontani dalle allarmistiche previsioni. Tuttavia il problema è reale: diminuisce la natalità e il fenomeno, al momento attuale rilevabile solo in alcune zone del Paese, investirà nel futuro certamente tutto il territorio.

Personalmente mi trovo ad operare in una situazione di relativa stabilità numerica. Il che significa stabilità di lavoro, stabilità di personale, possibilità di programmare in una situazione di sicurezza, al riparo di mutamenti sconvolgenti. Tutto positivo? Sì, ma... situazione stabile può significare anche situazione statica, mancanza di spinta al rinnovamento. E questo è senza dubbio un aspetto negativo. Perché il mutamento verrà, verrà dal di fuori e ci troverà, ancora una volta, impreparati.

Le realtà sono oggi molto diversificate. Forte incremento di popolazione in certe zone; sostanziale decremento e stabilità di altre, in corrispondenza di diversi fenomeni sociali (immigrazione, rientri, spostamenti massicci per iniziative di edilizia popolare, ristrutturazione di centri storici, ecc...). Ma è prevedibile, a medio termine, un pareggio dei conti, le situazioni finiranno per omologarsi, presentando ovunque le caratteristiche di un fenomeno già verificatosi in altri Paesi europei: quello della crescita zero.

Come prepararsi a questi eventi? Non certo vagheggiando un ritorno all'incremento demografico: non è di questo, credo, che abbiamo bisogno. Ma individuando risposte positive per una collettività che si auspica più cosciente e consapevole dei problemi educativi. Ciò che occorre chiedersi è: «Come dovrà essere la scuola dei prossimi anni, per rispondere alle mutate esigenze di lì?». In una società che muta, la scuola non può rimanere ancorata a modelli pedagogici ormai superati.

La richiesta è, già oggi, quella di un servizio scolastico quantitativamente e qualitativamente superiore, per attuare il quale occorrono, oltre a strutture adeguate (ma questo è un altro grosso discorso che investe i problemi dell'edilizia scolastica, delle strutture, materiali e sussidi), più addetti ai lavori, una preparazione professionale specifica ed approfondita. Penso in particolare all'anticipo dell'obbligo scolastico ai cinque anni; alla generalizzazione di un orario prolungato nelle scuole elementari per permettere lo svolgimento di programmi più ricchi di contenuti culturali; penso ad una effettiva integrazione dei bambini handicappati, sin dalla scuola materna, al personale di sostegno realmente specializzato e numericamente adeguato al bisogno.

C'è lavoro nell'avvenire degli insegnanti: tanto. Non occorre fare più bambini; occorre fare una scuola migliore, per quelli che ci sono, per quelli che ci saranno.

G. Malguzzi Bertone
direttrice didattica
I Circolo - Ciriè

«Io giornalista»

Giorni fa s'è tenuta a Roma, nella Sinagoga ebrea, una cerimonia che equivale alla nostra cresima; si è conclusa con una strage antisemita, che ha sconvolto il cuore di tutti, perché non mai accaduta una cosa simile, neanche negli anni più bui dell'Italia. Alcuni killer, forse palestinesi, hanno dilaniato, con raffiche di mitra e bombe a fabbricazione sovietica, due bambini che uscivano dalla sinagoga.

Un bimbo di due anni è morto e il suo fratellino di quattro è moribondo: ora questa famiglia è stata distrutta (malamente) dall'atto di ferocia bestiale degli assassini, che non sono stati presi dalla polizia che circondava il locale, e da questo si può vedere la loro furba organizzazione. Questo commando terrorista, che ha organizzato la tremenda strage, si chiama «Giugno Nero».

Come sappiamo tutti, in questo momento ci sono due grandi potenze sempre in concorrenza: America e Russia. Si può vedere che la prima ha contribuito a dare una terra allo Stato d'Israele, mentre la seconda ha fornito armi ai palestinesi profughi.

Se nel mondo non vi fossero odio e razzismo, queste cose non accadrebbero; ma bisogna anche comprendere che i palestinesi profughi, cioè senza terra fissa e che sono sparsi per il mondo, non hanno mai trovato casa, ora sono furibondi e anche le persone innocenti.

Poi bisogna dire anche che l'Italia è sempre stata ed è, come vediamo, un campo di battaglia, dove sono successe, succedono (e non vorrei dire succederanno), guerre, massacri, stragi e attentati. Specialmente a Roma, dove fanno passare killers, assassini, brigatisti, terroristi, bisognerebbe spedire moltissimi agenti della Digos per fermare il terrorismo, che trascina in morte, dolori, disperazioni e terrore, che infestano il mondo solo di tragedie e contemporaneamente di dolori.

Fabio D'Angelo
5ª A Scuola Falletti di
Ins. Irma Gatta

Mamma, papà e... nonni nelle lettere dei bambini

Questo specialissimo epistolario esce dalla scuola «Anna Frank» Vi si può «leggere» come vivono, e prim'ancora sentono il rapporto con i genitori, ma anche la loro autenticità di bambini

Una lettera a mia madre

Cara mamma, come stai?

Tu sei molto brava e io ti voglio molto bene. Però si sa che tutti alcune volte sbagliano e anche tu sbagli. Tu, mamma, sei fin troppo brava con me e con i miei fratelli. Cercini di fare il possibile per accontentare tutti in famiglia. Quando abbiamo bisogno di indumenti, tu li fai prima a tutta la famiglia e per ultimo fai quelli per te.

Qualche volta perdi la pazienea e ci dai qualche schiaffo. Da una parte fai bene a darci gli schiaffi perché facciamo arrabbiare, però fai abbastanza male fisicamente! Quando ci troviamo in difficoltà tu cerchi di tempo per aiutarci sempre; quando puoi, ci consigli. Insomma, come sei dolce come lo zucchero. Sei alta, hai gli occhi marrone scuro, i capelli neri, la pelle scura. Secondo me hai la pelle scura perché sei mezza veneta e mezza sarda e i sardi hanno tutti le pelle scura, come il nonno. A parte l'abbronzatura, il nonno ha la pelle molto scura.

Sei fine nei movimenti e nell'aspetto fisico. Dolce come la marmellata. Sei intelligente, anche non hai fatto molte scuole. Adesso concludo la lettera con una carica di bacioni e abbracci. Un ciao da Anna.

Anna

Il carattere

Mia mamma, secondo me, ha fin troppa pazienza con me e con i miei fratelli! Quello che chiediamo, di soddisfarci e di fare il più possibile. E se una cosa è impossibile, lei ci spiega il perché non l'ha fatta. Quando la facciamo arrabbiare, lei trattiene la pazienza. Qualche volta chiede perché facciamo così. Anche noi qualche volta, se siamo arrabbiati con qualcun altro la prendiamo con chi è più debole o che è paziente come mia mamma. Quando tutto è passato, mia madre dice di controllarci di più.

Mia madre, seconda me, quando la faccio arrabbiare è dolce come il miele. Qualche volta, quando mi è passato il malumore e che l'ho fatta arrabbiare, mi pento e mi sgrido da sola. A mia mamma piace molto la tranquillità; infatti le piace stare da sola in casa e concentrarsi su qualcosa. Insomma sul carattere mia mamma dico solo che è brava e le voglio bene più di quel che pensate voi.

[illegible]

Cara Mamma, qui ti sta scrivendo Paola. Adesso ti scriverò una lettera segreta. Descrivo il tuo carattere, l'aspetto fisico.

Adesso ti descriverò (ho ripetuto un po' le cose, ma credo che mi capisci).

«TOSCANINI»

Scrivo lettera a mia nonna.

Nonna, urli troppo, alla fine diventerai muta. A piace venir da te, soprattutto per veder voi e gli animali (Bise, Minu, Magona, Titti) e andare alla cascina, anche se certe volte non piace andarci. A dispiace che tu abbia mal cuore, come dispiace a te che sia morto il mio padrino Giorgio. Io con te non è che vada tanto d'accordo. Io dico sempre che ci voglio più tornare, ma quando devo venire il non vedo l'ora che arrivi il momento. Se ci fossero i gatti e il cane, mi piacerebbe stare, perché non c'è niente da fare. Invece con i gatti è bello starci. A me dispiace molto morte di Matisse, perché era un gatto affezionato a me, che quando lo prendevo in braccio mi faceva le fusa.

Sara

L'aspetto

Mia mamma ha i capelli neri, gli occhi castani scuri, la pelle scura. E' alta, magra, fine nell'aspetto fisico, bella eco. Adesso concludo la lettera (sotto-descrizione), tanti bacioni per la mia e con un ciao! Anzi, con 3 (tre) ciao!

Paola

**

I miei genitori sono bravi e siamo bravi, cattivi e siamo cattivi. Mia sta sempre in e fare i lavori. I miei fratelli la fanno disperare: sono sempre io che devo subire.

Mia madre non dice mai niente a mio padre, sennò li picchia. Però per me mio padre e mia padre sono sempre bravi.

Mio padre fa l'operaio Fiat. Racconta sempre dei maltrattamenti che gli fanno alla Fiat.

Emanuele

La parola a un direttore didattico, a un insegnante e soprattutto ai bambini

CON I VOSTRI FIGLI

Disegni da «Con gli occhi dei bambini» di Tonucci, ed. Fabbri.

La 2 B «RAYNERI»

Tremila supplenti senza stipendio «Continuiamo a lavorare gratis»

Un'altra mazzata è caduta sulla testa di persone deboli e facilmente attaccabili: i supplenti delle scuole elementari. Infatti, il governo ha sospeso dal agosto (e in alcune province d'Italia, dal mese di marzo) il pagamento degli stipendi. Considerando che questi lavoratori hanno già tutta una serie di problemi, questo è veramente il massimo!

Quali scuse vengono addotte per giustificare questo gravissimo abuso? La cifra che il governo ha stanziato per il pagamento dei supplenti per l'anno scolastico 1981-82 si è rivelata largamente insufficiente. Non si tratta di un di un caso, di una politica ben precisa, tesa a contenere il deficit della spesa pubblica sulla pelle di una delle categorie già facilmente ricattabili. La situazione non sarà risolvibile fino a che non verrà approvato il bilancio per l'anno scolastico 1982-83, quindi fino a gennaio.

E chi ci assicura che la cifra stanziata per il prossimo anno sia nuovamente insufficiente? Con tutto ciò, i supplenti continuano a lavorare gratis e, nello stesso tempo, si trovano a dover far fronte a tutti i problemi di sopravvivenza che il mancato stipendio comporta. Questo significa far vacillare ulteriormente una categoria di lavoratori che ha giusta collocazione dal punto di vista professionale e contrattuale all'interno della scuola.

Infatti, lo sciopero del ottobre, indetto dal sindacato solo per i supplenti, è servito a discriminare ulteriormente gli insegnanti di ruolo da «quelli non di ruolo».

Da queste esperienze è l'esigenza di parte dei supplenti di riunirsi per discutere in maniera più approfondita questi problemi e di formare un coordinamento che si occupi di queste questioni nel tentativo di risolverle, creando un collegamento (finora quasi inesistente) tra le varie realtà.

Dalle riunioni del coordinamento sono emersi questi punti principali:

— Il problema dell'occupazione, che è ancor più drammatico per chi, come i supplenti, presta lavoro nero allo Stato senza alcuna garanzia, si pensi alle assunzioni annuali e temporanee da parte dei direttori didattici, spesso compiute in maniera arbitraria e discriminante, oppure si pensi al licenziamento vanno incontro i supplenti alla fine della nomina.

— Unità dei lavoratori, che significa avere la possibilità di esprimere tutte le potenziali e reali capacità di lotta, attraverso una mobilitazione che coinvolga tutti i lavoratori.

— Forme di reclutamento: il concorso che è assolutamente combattuto e rifiutato, in quanto si svolgerà con criteri selettivi e clientelari e che si ridurrà ad una «guerra dei poveri» per la conquista del «fantomatico posto» (621 posti, 8000 e più partecipanti nella provincia di Torino).

Le proposte emerse dalle riunioni del coordinamento sono:

1) aumento dei posti di lavoro attraverso: *a)* trasformazione delle classi a tempo normale in classi a tempo pieno; *b)* utilizzo di personale per attività di laboratorio, biblioteche ecc.; *c)* rifiuto dello straordinario obbligatorio; *d)* riduzione del numero degli alunni per classe; e contrapposizione al concorso, l'immissione in ruolo attraverso graduatorie.

Angela Emoli
Elisabetta Ambrosino
del Coordinamento Supplenti Scuola Elementare

● Sullo stesso tema, il prossimo martedì, ospiteremo l'intervento di un dirigente sindacale

La violenza dei «grandi» nei racconti dei bambini

Martedì scorso abbiamo pubblicato una ricerca sulle «paure» che una classe elementare, la V A della «Castello Miraflori», ha realizzato dopo essere stata a teatro, alla rappresentazione della fiaba Hansel e Gretel. I bambini l'insegnante Catania ha chiesto di confrontare le emozioni suscitate in loro la finzione teatrale. È è iniziata l'indagine: da una parte sono state raccolte le osservazioni sulla violenza nella città, dall'altra le paure «tipiche» dei bambini. Oggi completiamo la pubblicazione dei lavori, con un intervento di una psicologa, la dottoressa Elena Sormano.

Per me la vita in cittadino non è tranquilla perché molti ragazzi si dànno alla droga, avvengono degli attentati, molte rapine ecc. E la mattina quando vado a scuola o la sera quando esco con i miei genitori, ho paura, perché al telegiornale e dal giornale sento che molta gente viene rapita e perché queste persone vengano rilasciate i banditi chiedono una forte riscatto. A me dispiace molto quando sento che molti ragazzi si drogano perché spesso ciò vuol dire la vita della loro famiglia è critica o che ci sono delle liti. Prima delle vacanze io e mia cugina siamo andati a giocare, vicino casa mia, c'era venuta sete, ci siamo avviate alla fontana per bere. Mentre stavamo andando alla fontana abbiamo visto un uomo con un coltello in mano e ci siamo [illegible] Talmente era grande la paura mi sono venuti i brividi. Vicino a casa mia ci sono molti delinquenti, e io ho molta paura, invece vicino casa di mia nonna la sera vedo il balcone dei ragazzi che si drogano. L'altra sera mi sono affacciata ed ho visto una macchina senza ruote, perché gliele hanno rubate.

Luisa C.

* *

Un cittadino oggi, non può mai stare tranquillo, perché in città ci sono molte cose che ci fanno paura come ad esempio la droga. Mio papà una sera era affacciato al balcone che dà sulla via, ha visto un ragazzo che sembrava aspettasse qualcuno. Dopo un bel po' di tempo arrivò una automobile che si fermò proprio lì. Guidava un ragazzo che gli diede la mano qualche cosa, poi gli diede dei soldi e, dopo che la macchina ripartì, si drogò con una siringa che aveva in mano.

A mia zia una volta, mentre era in pullman con mia mamma, hanno rubato il borsellino. Lei nemmeno se ne era accorta, quando però è scesa e stava per fare degli acquisti non l'ha più trovò più.

L'anno scorso ho sentito che una signora che aveva la pelliccia era appena uscita dal cimitero e un signore le si è avvicinato facendo finta di [illegible] carceva di difendersi dall'uomo, sempre con la finta, le prese la pelliccia e se ne andò via.

Io, quando devo andare da qualche parte ed è già un po' buio ho paura e cerco di passare nelle vie dove c'è tanta gente e dove è bene illuminato dai lampioni. Quando devo proprio passare per forza in posti dove ci sono dei ragazzi e dove non è illuminato dai lampioni ho una paura matta e cammino velocemente. Io ho anche paura di vedere un ragazzo drogato o che fa droga.

Sordini

★

Anch'io penso che la vita in città non è tranquilla perché si sentono sempre al telegiornale delle rapimenti, di uomini che si drogano, forse per motivi di famiglia oppure perché si lasciano convincere dagli amici e poi ci sono anche molti attentati. Ad esempio mia zia che va a lavorare in fabbrica, lasciava tutte le mattine le chiavi ai suoi figli per non svegliarli. Una mattina i miei cugini non hanno chiuso bene e a mezzogiorno si sono trovati la casa sottosopra.

Ho sentito anche dire che una mia amica mentre stava attraversando la strada ha incontrato un maniaco, che l'ha spinta, mentre stava arrivando una macchina che l'ha investita.

Un giorno stavo andando a comprare, ho visto che una signora gridava aiuto perché un uomo le aveva rubato la borsa e il portafoglio.

Infine nei giardini del mio condominio ci sono tanti pini e alberi e passando di là si vede sempre qualcuno che fa droga oppure siringhe abbandonate per terra. Alla mattina si vedono anche macchine senza fanali, con le ruote bucate oppure le rubano. Io quando vado a fare commissioni per mia mamma o mio papà di sera non sono mai tranquilla perché ho paura di trovare delinquenti. Così anche mio fratello e i miei genitori hanno paura.

Grazia Caputo

★★

Le mie paure sono parecchie, per esempio vedo delle persone sotto il letto e dentro l'armadio che mi fanno le smorfiacce. Di quando ero piccola mi ricordo un sogno che avevo nominato «La luce assassina». L'ho chiamata così, perché c'era un'arpetta con dentro un occhio luminoso che uccideva le persone. Io ho sentito dire in giro che c'è un maniaco che fa spaventare le persone e la mamma mi ha detto che quegli uomini sono pazzi, ed è meglio evitarli e di non aprire la porta a nessuno se non [illegible].

[illegible]

Ho paura di stare sola perché credo che qualcuno cerchi di entrare; ho paura anche di andare a fare la spesa di sera perché per le strade non c'è quasi nessuno e mi sento sempre di essere seguito. Io di alcune cose ne parlo con i miei genitori, altre no.

De [illegible]

«Aiutarli a crescere»

Quello che balza evidente — leggendo i lavori dei bambini — è che la maggior parte delle loro paure è assimilabile alle paure di adulti, mutuate dall'ambiente (tutt'altro che tranquillizzante) in cui viviamo. Come noi, i bambini hanno paura dei furti, degli scippi, della droga, dei rapimenti, delle catastrofi naturali (alluvioni, terremoti, ecc.).

Si direbbe che i pericoli reali abbiano più peso, nella formazione delle paure, che gli impulsi e i conflitti profondi.

Cosa che, peraltro, non stupisce, se si pensa che il modo in cui noi percepiamo il mondo, assorbiamo atteggiamenti e valori, strutturiamo la realtà in cui viviamo, dipende in larghissima parte dall'apprendimento, cioè dalle esperienze che ci legano all'ambiente.

E questo ci riporta — una volta di più — al ruolo dell'educatore, sia nell'ambito familiare sia in quello scolastico. Ruolo che può correttamente configurarsi in termini di osservazione attenta e puntuale delle manifestazioni del bambino, analisi delle situazioni che creano disagio, intervento teso a fornire al bambino gli strumenti per capire, affrontare, risolvere i problemi che gli si presentano.

Perché, in fondo, quello che i bambini ci chiedono non è di annullare miracolisticamente le loro paure, ma di aiutarli a crescere senza esserne paralizzati.

Elena Sormano
psicopedagogista

io conosco molte paure, alcune le ho anch'io, altre assolutamente no. La cosa più sciocca a cui credevo ne avevo paura è l'esistenza dei marziani, infatti ogni tanto, quando ci sono le nuvole, le stelle si vedono a tratti e io credevo che erano degli volanti per la Terra. Le paure che hanno un po' tutte le persone sono tre: la paura di trovare i in casa, la paura che succeda qualche disgrazia ed infine la paura di qualche catastrofe naturale (alluvione, terremoto, ecc.).

S.

Truffa sul gas [redacted] a Voghera

VOGHERA — Una vasta indagine [redacted] in corso in tutta la Lombardia per scoprire gli organizzatori di una truffa di grosse proporzioni in danno dello Stato. L'inchiesta [redacted] preso l'avvio da un'operazione della Guardia di Finanza di Voghera che ha portato all'arresto del gestore di [redacted] distributore [redacted] gas per autotrazione di Montebello della Battaglia, Cesare Rossi, di 52 anni.

Nei serbatoi della sua stazione di servizio, situata sulla provinciale Bressana-Salice, in prossimità dell'incrocio con la statale Padana Inferiore, i finanzieri hanno trovato circa 30 quintali di gas domestico che veniva venduto come gas per autotrazione. Il Rossi, accusato di contrabbando di oli minerali, è stato interrogato dal procuratore della Repubblica di Voghera, Simi De Burgis, il quale avvalendosi della recente legge sulla carcerazione [redacted] luglio scorso lo ha rimesso in libertà sottoponendolo alle norme della sorveglianza speciale.

Sembra che il Rossi ignorasse il tipo [redacted] gas che gli veniva fornito, anche perché, come ha dichiarato al magistrato,è praticamente impossibile accertarlo. Il passaggio del gas dall'autobotte al contenitore del distributore è regolato [redacted] un particolare congegno che impedisce al titolare, [redacted] non è complice dell'organizzatore della truffa, di stabilire la qualità del prodotto.

Non si esclude che nel contrabbando siano implicati altri distributori, per cui l'inchiesta coinvolgerà i rivenditori di gas per autotrazione [redacted] solo della Lombardia [redacted] di tutta l'alta Italia. La vendita di gas per [redacted] domestico, invece di quello per autotrazione, procurava ai responsabili della colossale truffa ingenti guadagni.

e. g.

E' mancato

Giovanni Bosco

Lo piangono il figlio **Mario** con **Anna** [redacted] l'adorata **Daniela**; parenti, amici. I funerali mercoledì, [redacted] 10,15 dall'abitazione, via Clementi 23. La presente [redacted] partecipazione e ringraziamento
— **Torino**, 16 novembre [redacted].

Le famiglie **Bonetto** [redacted] **Cavaletto**, profondamente [redacted], partecipano al dolore di Mario.

E' mancato il

cav. Giuseppe Dansero

anni 92

Lo piangono la moglie **Maria Domenica**, le figlie **Giuseppina** vedova **Delzoppo**, **Francesca** [redacted] marito **Emilio Mosca**, famiiari tutti. Funerali mercoledì, ore 15, via Volpiano [redacted].
— **Brandizzo**, 15 novembre 1982.

E' [redacted]

Giuseppe Gavello

Lo piangono la moglie **Olga Canavese** e parenti tutti. Funerali a Cameriano Casasco (At) ore 15 giorno 16-11-1982
— **Cortazzone d'Asti (At)**, 15-11-1982.

Dipendenti [redacted] **Sanpaolo di Bra, Caramagna** e [redacted] **Bosco** partecipano al lutto [redacted] famiglia [redacted] direttore Casarone [redacted]. Emiliano per il decesso del suocero

Enrico Cavallieri

— **Bra**, 16 novembre 1982

E' mancato all'affetto dei suoi cari:

Pietro Longo (Mario)

Lo annunciano la figlia, il genero, il nipote con la fidanzata, fratello, cognata [redacted] parenti tutti. Funerali il giorno 17 [redacted] ore 10,15 [redacted] parrocchia Santa Rita. La presente è partecipazione e ringraziamento
— **Torino**, 14 [redacted] 1982

E' mancata

Maria Teresa Ferroglio in Giuliano

Lo annunciano [redacted], figlio, nuora, nipotino. Funerali [redacted] [redacted] 15 parrocchia Pianezza
— **Pianezza**, 16 novembre [redacted].

La **Direzione Distribuzione Diretta del Gruppo Finanziario Tessile S.p.A.** prende parte al lutto del geom. Livio Balaclava per la scomparsa della madre signora

Maria Negro ved. Balaclava

— **Torino**, 16 novembre 1982.

Partecipano i colleghi:
Gianna Adreani
Mirella Benotti
Mariagrazia [redacted]
Anna Castaldelli
Gianmaria Galbani
Vincenzo Migliasso
Donatella Morandi
[redacted]**ria Moschella**
Mau[redacted] **Muraro**
Luciano Parsani
[redacted]**ella Peroglio**
Cesare Ronchini
Giancamillo Sierpone
Roberto Taranlini
Marcello Versino

E' mancato

Lorenzo Gallo

Cav. Vittorio [redacted]

Addolorati lo annunciano il figlio **Giovanni** con **Gina**, i nipoti [redacted] **Vittoria, Mauro, Ilario** e il piccolo [redacted], l'affezionata **Rita**, [redacted] e **Vittoria**, parenti tutti. Funerali mercoledì 17 ore 10,15 partendo [redacted] [redacted] Fréjus [redacted]. La presente è partecipazione e ringraziamento.
— **Torino**, 14 novembre [redacted]

Le famiglie **Gallo** e **Agus** piangono l'indimenticabile [redacted] e cognato **LO**[redacted]

[redacted] **e inquilini dello stabile** [redacted] **via Galdano** [redacted] partecipano al lutto [redacted] geom. Gallo per [redacted] scomparsa del **PADRE**.

E' mancata all'affetto dei suoi [redacted]

Gemma [redacted] ved. Borelli

L'annunciano addolorati: [redacted] figlia **Aurelia**, il genero **Walter Romani**, gli adorati nipoti **Paolo** e **Flavio**, parenti tutti. Funerali mercoledì 17 corrente [redacted] 8,45, Ospedale Molinette
— **Torino**, 14 novembre 1982.

Maria Teresa Audoli, Gianni e la sua famiglia partecipano con [redacted] dolore [redacted] lutto [redacted] Lilia per la scomparsa della mamma

DOTT.

Gemma Cane Borelli

— **Torino**, 15 novembre [redacted]

I **Colleghi della STET** partecipano al lutto della dott.ssa Aurelia Romani Borelli per [redacted] scomparsa della [redacted]

prof. Gemma Cane ved. Borelli

— **Torino**, 15 novembre 1982.

Cristianamente è mancata all'affetto dei suoi cari

[redacted] Spagnolini in Negri

anni 84

Addolorati l'annunciano il marito **Luigi**, i figli **Agostino** con la moglie **Rita**, **Silvia** con il marito **Franco**, i nipoti **Riccardo** [redacted] **Ornella** e le piccole [redacted] e **Fran**[redacted], parenti tutti. Funerali mercoledì ore 14,30 da [redacted] Depanis [redacted] indi la [redacted] salma proseguirà per Borgaro. La presente [redacted] partecipazione e ringraziamento
— **Torino**, 14 novembre 1982.

I consuoceri **Giuseppe** e **Maria** [redacted]**vetto** partecipano al dolore del [redacted] per la perdita della **MAMMA**.

Dopo una vita di silenziosa dedizione alla famiglia ha lasciato i suoi cari

Nicola Marcolungo

Lo [redacted] [redacted] profondo [redacted] i figli **Maria Teresa**, **Antonio** con **Carla**, sorella, fratelli, cognati e parenti tutti. I funerali mercoledì 17 corr., [redacted] 8,30 da ospedale Martini, via Tofane, [redacted] [redacted] parrocchia Maria Santissima Regina [redacted] Missioni (via Cialdini 20). La cara salma proseguirà [redacted] Venaria. [redacted] fiori ma opere di bene [redacted] favore [redacted] missionari della parrocchia.
— **Torino**, 15 novembre 1982.

Ci ha lasciati l'anima buona di

[redacted] Bella in Cupella

anni 68

Con dolore l'annunciano il marito **Terzo**, [redacted] figlia [redacted] col marito **Mauro Pio**[redacted] i nipoti **Ombretta** e **Giorgio**, e parenti tutti. Funerali martedì 16 ore 14,30 ospedale Molinette via Santena 5.
— **Torino**, [redacted] novembre [redacted]

[redacted] mancata

Antonietta Lamberti ved. Bergamini

anni 81

La piangono figlie, generi, nipoti, parenti tutti. Funerali mercoledì 17 ore 14,30 da Strada Rebaude 21
— **Moncalieri**, 16 novembre 1982.

Cristianamente è mancato

Felice Romano

Addolorati lo annunciano la moglie, la figlia, il genero, la nipotina **Rossella**, e parenti tutti. Funerali parrocchia Gesù Adolescente. Per orario telefonare al n. 337113. [redacted] presente [redacted] partecipazione e ringraziamento
— **Torino**, [redacted] novembre 1982

Direzione e **Maestranze della Rollo S.p.A.** partecipano al dolore [redacted] famiglie Gattino e comm. Giorgio Rollo per la dipartita del [redacted]

Michelangelo Gattino

— **Bra**, [redacted] novembre [redacted].

Associazione Progresso Grafico, col presidente **Edoardo Marazzina**, partecipa al dolore [redacted] Carlo Dalvero, [redacted] [redacted] perdita della [redacted]

Violante Dalvero

— **Torino**, 15 novembre [redacted].

E' morto

Bruno Peyronel

Ne dànno l'annuncio la moglie **Gaia Bartolini** ed i figli **Stella** e **Giorgio** [redacted] **Luisa**. [redacted] prega di [redacted] inviare fiori e [redacted] dispensa [redacted] visite
— **Torino**, 14 novembre 1982.

Sono vicini alla famiglia gli amici **Carla** e **Camillo Mattei**.

Giuseppina Venna Lisa Dalvesco [redacted] affettuosamente vicini a Gaia e figli nel ricordo dell'**AMICO** di sempre.

[redacted] **Istituti** [redacted] **anatomia comparata e istologia ed embriologia** profondamente colpiti partecipano al d[redacted] per la morte [redacted]

prof. Bruno Peyronel

— **Torino**, 15 novembre 1982

Il **Direttore**, il [redacted] **Scientifico**, i **Conservatori** e il **Personale del** [redacted] **Regionale di Scienze Naturali**, partecipano [redacted] cordoglio della famiglia [redacted] la scomparsa [redacted]

prof. [redacted] Bruno Peyronel

Sono affettuosamente vicini a Giorgio gli amici
Giovanni Bolla
Olindo Bortesi
Lucia Brizzolera
Patrizia Burrone
Franca Campanino
Achille Casale
Pier Mauro Giachino
[redacted]
Claudio M[redacted]
Daniele ed Eva Ormezzano
— **Torino**, [redacted] novembre 1982.

I **Colleghi** e gli **Amici** [redacted] **Facoltà di Agraria** prendono vivamente parte al dolore della famiglia per l'improvvisa scomparsa del

prof. Bruno Peyronel

— **Torino**, 15 novembre 1982.

Gli **Allievi di Agraria** rimpiangono il

prof. Bruno Peyronel

— **Torino**, 15 novembre [redacted].

L'**Istituto** [redacted] **Orto Botanico dell'Università di Torino** partecipa l'improvvisa scomparsa del

prof. Bruno Peyronel

— **Torino**, 15 novembre 1982

L'**Istituto di Botanica Speciale della Facoltà di Medicina Veterinaria dell'Uni**[redacted] **di Torino** [redacted] associa al lutto della famiglia per l'immatura perdita del

prof. Bruno Peyronel

— **Torino**, 15 novembre 1982.

Lo ricordano con profondo rimpianto, gli amici e colleghi:
Giuseppe Ariello
[redacted]**io Balbi**
[redacted]
[redacted]**useppe Giovanni Bellia**
Guido Bertello
Luigi Calvo
Elena Camino
Giulio Cantini Cortellezzi
Pasquale Carratura
Arturo [redacted] **Caruti**
Amaldo Codignola
Valerio Ausilia Coletto
Umberto Graziella D'Agostino
Vanna [redacted] **Vesco**
Aldo Paola Fasolo
Valeria Filipello
Nevio Flusello
Anna Fontana
[redacted] **Fornerls**
Anna Fusconi
Adolfo Gabaldi
Marisa Gallino
Lodovico Giulio
Lodovica Gullino
Giuseppe Lancellotti
Giovanni Lo Bue
Pierangelo Rosanna Lomagno
Gaetano Anna Maria Luppi
Massimo Maffei
Isabella Martini
Domenico Moccia
Franco Carla Montacchini
Aldo Panero
[redacted] **Panero**
Giovanni Papa
Giuseppe Rocca
Bruno Ronzani
Daniela Rosenkrantz
Tommaso Sacco
Silvano Margherita [redacted]
Tiziano Strano
Nevio Tessarin
Uberto Tosco
[redacted] **Tozzi**
Leo Tripaldi
Antonio Trotta
Valerio [redacted]
Giampiero Vigliano
Bruno [redacted]

Giuseppe Giovanni Bellia ed i **Collaboratori del** [redacted] [redacted] [redacted] partecipano con profonda commozione la dipartita del

prof. Bruno Peyronel

— **Trana**, [redacted] novembre [redacted].

L'**Istituto di Zoologia** partecipa al lutto per la scomparsa del

prof. Bruno Peyronel

— **Torino**, 15 novembre 1982.

[redacted] [redacted] **Naturalisti** partecipa [redacted] profondo dolore la scomparsa del

prof. Bruno Peyronel

suo socio fondatore, già presidente, convinto difensore della [redacted]ura e dei naturalisti.
— **Torino**, 15 novembre 1982.

Pro Natura Torino, Pro Natura Piemonte e la **Federazione nazionale Pro Natura**, [redacted] profondo cordoglio partecipano alla scomparsa [redacted]

prof. [redacted] Peyronel

ricordando con stima e riconoscenza i lunghi anni di collaborazione dedicati alla difesa della natura.
— **Torino**, 15 novembre [redacted].

Sono vicini a Giorgio con affetto:
Angela Gulino
Antonietta Ferraro
Ermanno, Gion, Laura Volterrani
Maria Teresa e Giancarlo
Pia e Nerio
Toni Mingozzi

Consiglio di amministrazione [redacted] **Nazionale Gran Paradiso** partecipano con viva cordoglio [redacted] scomparsa dello stimato consigliere

[redacted] Peyronel

— **Torino**, 15 novembre 1982.

L'**Istituto di Antropologia** prende parte al dolore per la scomparsa del

prof. [redacted] Peyronel

— **Torino**, 15 novembre [redacted].

[redacted] e **René** profondamente addolorati ricordano con tanto affetto il caro amico **BRUNO**.

La nostra adorata [redacted] ci ha lasciato

Maria Barioglio nata Briona

Ne dànno il doloroso [redacted] [redacted] figlie **Annita** e **Carla**. I funerali avranno luogo mercoledì 17 corr. [redacted] ore 8,45 dalla parrocchia San Pellegrino (corso Racconigi 28). La presente serve da partecipazione e ringraz[redacted].
— **Torino**, 15 novembre 1982.

L'amica di sempre **Luciana Roggero** partecipa [redacted] grande dolore.

[redacted] famiglia [redacted] profondamente addolorata per la perdita della cara amata

Maria Briona (zia)

si uniscono al lutto di Carla e Anita
— **Torino**, [redacted] novembre 1982.

Si uniscono al dolore di Annita e Carla, **Loredana** e [redacted]

[redacted] amici [redacted] **Bosco**, **Eugenia** [redacted]**glio**, **Luigi Lanfranco**, **Enzo Musso** e **An**[redacted] **Valentini** partecipano [redacted] affetto al dolore [redacted] Carla e Anita per la perdita della cara **MAMMA**.

Le famiglie **Perosino**, **Caresio** e **Sec**[redacted] partecipano affettuosamente al dolore di Carla e Annita per la perdita della cara mamma, signora

[redacted] Briona ved. Barioglio

— **Torino**, 15 novembre 1982.

Condomini Inquilini Amministratore di [redacted] [redacted] 72 partecipano [redacted] dolore della famiglia.

Ha lasciato questa terra per tornare alla Casa del Padre l'anima di

Maria Bertola vedova Poccardi

Con infinito dolore ne dànno annuncio i figli **Irene** ed **Alessandro**, la nuora **Carla**, i nipoti **Guglielmo** con **Rosanna** e **Guido**. Un ringraziamento particolare [redacted] dottor Eduardo Patermoster per le affettuose cure prestate. Funerali mercoledì 17 novembre [redacted] [redacted] 8,45 parrocchia San Benedetto.
— **Torino**, 15 novembre [redacted].

Maria Tancreda
Carlo Demarchi
partecipano commossi [redacted] dolore [redacted] Irene e Sandro.

Le **Maestranze** ed i **Dipendenti** della **I.A.C.A.T. s.r.l.** partecipano al dolore del sig. Alessandro Poccardi per la morte della **MAMMA**.

Le famiglie **Bertola**, [redacted] e **Vignono** [redacted] partecipano al dolore.

[redacted] [redacted] all'affetto dei [redacted] cari

Olga Sacchelli in Cardini

Addolorati lo annunciano il marito **Armando**, [redacted] figlie: **Celia** con **Marco**, **Marida** con [redacted] e l'adorata nipotina **Alice**, fratello, sorella, cognati, nipoti, parenti [redacted]. Funerali oggi ore 14,30 parrocchia S. Pellegrino.
— **Torino**, 16 novembre 1982.

Bella e **Aldo Cavallo** con [redacted] **Lucia** e **Giorgetta** partecipano al dolore dei famigliari.

L'**Amministratore** e i **Colleghi** della **Nuova** [redacted] sentitamente partecipano al dolore del collega Francesco e della moglie Marida [redacted] l'immatura scomparsa della suocera

Olga Sacchelli

— **Torino**, 14 novembre 1982.

Ha raggiunto i suoi cari

Margherita Guenzini

A funerali avvenuti l'[redacted] sorella **Angela** e cugini [redacted] dànno il triste annuncio e ringraziano vivamente quanti hanno partecipato al loro grande dolore.
— **Torino**, 13 novembre 1982.

[redacted] **Griffa Drappero** piange la cara [redacted].

Dopo lunghe sofferenze è mancato

Giovanni Pesce (Cico)

anni 73

Lo annunciano la moglie, le figlie, i generi, i nipoti e parenti tutti. Funerali martedì [redacted] [redacted] 15 [redacted] Nizza [redacted] [redacted] fiori. Eventuali offerte Centro Jumori. La presente [redacted] partecipazione e ringraziamento.
— **Bazzana d'Asti**, 15 novembre 1982.

Imp[redacted] è mancato ai suoi cari

Riccardo Viani

anni 71

A funerali avvenuti addolorati ne dànno il triste annuncio la moglie **Adi Malocco**, la figlia **Edda** con il marito **Sergio Puccietti**, la figlia **Maria Grazia** con il consorte **Sergio Penno**, i cari nipoti **Bruna**, **Stefano** ed **Andrea** con parenti tutti. La presente quale partecipazione e ringraziamento.
— **Torino**, [redacted] novembre 1982

La Fiat [redacted] **S.p.A., Direzione** [redacted]**le, Dirigenti** e **Collaboratori tutti**, partecipano con profondo cordoglio al lutto [redacted] [redacted] Zocca dr. Roberto per la scomparsa [redacted] [redacted] sig.ra

[redacted] Bordino ved. Zocca

— **Torino**, 15 novembre 1982.

E' mancato all'affetto dei suoi cari

Martino Lombardi

Lo piangono la moglie e tutti i suoi cari. I funerali avranno luogo il 16-11-'82 ore 8 partendo dalla cappella dell'ospedale Mauriziano. Sarà sepolto nella tomba di famiglia a Frugarolo (Alessandria). La presente è [redacted] partecipazione e ringraziamento
— **Torino**, [redacted] novembre 1982.

Si associano al dolore:
Maria Teresa
Matteo De Simone
Emma Gianni Regoli
famiglia **Poggio**
famiglia **Gaetano**
famiglia **La Tagliata**
famiglia **Pallai**
famiglia **Taricco**
famiglia **Por**[redacted]
famiglia **Pegli**[redacted]
fratelli **Carena**
Dipendenti Lombardi e Poggio.

Partecipano al dolore della famiglia per la scomparsa di

[redacted] Lombardi

Ditta Genua
Fratelli Gusla
famiglie **Maccagno**
Ditta Massimello
Terzillo Milanesi
Pietro Palo e famiglia
Bartolomeo Parodi
Giovanni Ramondo
Scordamaglia [redacted] **Calderazzo**
— **Torino**, [redacted] novembre [redacted].

La Fiat Auto S.p.A. - Direzione Marketing e C[redacted]**iale, Dirigenti e Collaboratori tutti** partecipa [redacted] profondo cordoglio al lutto del geom. Oscar Cai per la scomparsa della madre signora

[redacted] [redacted] ved. Cai

— **Torino**, 15 novembre [redacted].

Partecipano al dolore [redacted] [redacted] Cai per la perdita della madre signora

Ester Cai

gli amici [redacted] Direzione Commerciale Marketing Operativo Sviluppo Commerciale **Bleferi**, **Borgialli**, **Clava**, **Dadaglio**, **Enrico**, **Floris**, **Mancardi**, **Marmotti**, [redacted]**taucci**, **Palomba**, **Piana**, **Sandretto**, **Tiscar**, **Trucchi**, **Zuccaro**.
— **Torino**, 15 novembre 1982.

Cristianamente è mancato all'affetto dei suoi cari

Mario Ferro

anziano FIAT

Lo piangono la moglie **Irma Mascoero**, la sorella, il fratello, la cognata, nipoti, parenti tutti e l'adorata [redacted] **Bill** con marito e figli. Funerali oggi 16 ore 14,15 ospedale Mauriziano. La salma sarà tumulata nel cimitero di Bussoleno. La presente è partecipazione e ringraziamento.
— **Torino**, 14 novembre 1982.

E' mancato

Edoardo Bosso

L'annunciano: la moglie **Pina**, cognati, nipoti, parenti tutti. Funerali martedì 16 corr. ore 14,30 [redacted] via Cavour 38 Moncalieri.
— **Moncalieri**, 14 novembre [redacted]

Le famiglie **Francesco** e **Mario Burzio** partecipano al dolore di Pina.

I **Condomini di via Cavour 38** con profondo cordoglio partecipano [redacted] [redacted] della moglie per la scomparsa del signor

Edoardo Bosso

— **Moncalieri**, 15 novembre 1982.

Cristianamente, [redacted] visse, [redacted] [redacted] alla casa ed alla famiglia, così, confortata dai SS. Sacramenti [redacted] dall'affetto dei suoi cari, ci ha lasciati

[redacted] Laura Morelli n. Gay

Confortati dalla [redacted] la piangono [redacted] sua [redacted] [redacted] col papà **Aldo**, parenti [redacted] amici tutti. Funerali oggi ore 14,30 [redacted] parrocchia del [redacted] Natale. La cara salma sarà tumulata nel cimitero di Robbio Lomellina.
— **Torino**, 14 novembre 1982.

Il **condominio** [redacted] [redacted] [redacted] 219/221 [redacted] unisce al dolore della famiglia.

Enzo, Franca Fanelli
Manlio, Maria Denina
Virgilio, Adelina Denina
Maria, Antonietta Fanelli
profondamente addolorati piangono [redacted] Aldo e Silvia l'immatura [redacted] della cara **LAURA**.

E' mancato

Pietro Barge

Anziano FIAT

L'annunciano la moglie **Onorina** [redacted]**la**, il figlio **Franco**, parenti tutti. Funerali oggi via Val della Torre 181, ore 14. La cara salma proseguirà per Druento ove avranno luogo le esequie. Un particolare ringraziamento al dott. [redacted] Re. Servizio pullman.
— **Torino**, 16 novembre 1982.

Sorella, cognata, nipoti: **Lucia**, **Piero**, **Luisella**, **Luciana**, **Vittorina** e famiglie partecipano [redacted] [redacted] [redacted] perdita del caro zio **PIERIN**.

Cognate, cognato, nipoti: **Gaspare**, **Oreste**, **Michele**, **Nuccia**, **Lino** e rispettive famiglie piangono il caro zio **PIETRO**.

[redacted] mancata

Elisabetta Chiera [redacted] Aime

anni 79

La piangono le figlie **Silvana** ed **Em**[redacted] i generi **Santino Morello** e **Pierino Berutto**, i nipoti **Mauro**, **Marina**, [redacted]**sa**, **Laura**, **Alessandro**, **Marilisa** e **Sergio**, sorella, cognati, nipoti, parenti tutti. Funerali oggi ore 15,30 da [redacted] Genova 81/5.
— **Moncalieri**, 16 novembre 1982.

E' mancata

Margherita [redacted]

Per volontà [redacted] defunta lo annunciano a funerali avvenuti: la sorella, il fratello e nipoti.
— **Torino**, [redacted] [redacted]

Guido e **Alessandro** annunciano l'immatura scomparsa della loro

[redacted] in Cazzani

Si associano [redacted] loro dolore il padre **Pietro**, gli [redacted] [redacted] e **Alessandro Cazzani**, [redacted] cognata **Carla Peri** con **Aldo** e **Alba**. Un particolare ringraziamento alla signora Basso ed a quanti le sono stati vicino. La cara salma partirà oggi 16 corrente mese ore 14 dall'ospedale Nuova Astanteria [redacted] largo Gottardo per Castelsanpietro ove avranno luogo i funerali. La presente è partecipazione e ringraziamento.
— **Torino**, 14 novembre 1982.

Condominio di [redacted] [redacted] partecipa al dolore [redacted] famiglia

Ricordando **SILVANA** zio **Aldo** e famiglia sono vicini ai suoi cari.

Addolorati piangono la cara [redacted] i cugini **Siglia**, **B**[redacted], **Musso**, **Scaltritti**.

[redacted] e [redacted] ricordano **SILVANA** con affetto.

E' mancata all'affetto dei suoi cari

Maria Lucia [redacted] in Villavecchia

A funerali avvenuti, [redacted] da suo desiderio lo annunciano il [redacted] **Maurilio**, le figlie [redacted] [redacted] e **Bianca** con i rispettivi mariti **Ferdinando Scotti** e **Francesco Menzie**, il nipote **Angelo** [redacted] con [redacted] moglie **Cristina Guardam**[redacted] cognate e parenti tutti. La salma riposa [redacted] Solaro nella tomba di famiglia.
— **Diano** [redacted], 12 novembre [redacted].

Sono vicini a Bianca gli amici:
Angelo e Grazia Renaldo
[redacted]**ido e Mariangela Marinoni**

E' mancato all'affetto dei suoi cari

Angelo Sciunnach

Addolorati ne dànno l'annuncio: la moglie **Renata Milano** i figli **Gianna**, **Laura** col marito **Antonio**, **Vito** con la moglie **Grazia**, i nipoti **Daniele**, **Emanuele**, **Sara**; i parenti tutti. I funerali avranno luogo [redacted] 17 [redacted] [redacted] [redacted] [redacted] nella cappella israelitica [redacted] cimitero di Staglieno. Non fiori, ma alberi per Israele.
— **Genova**, [redacted] novembre 1982.

Improvvisamente è mancato

Giuseppe Boero

anni 75

[redacted] grande dolore lo annunciano la moglie, figli, nuore, genero, nipoti e parenti tutti. Funerali mercoledì ore 8,45 nella parrocchia Divina Provvidenza.
— **Torino**, 14 novembre 1[redacted].

Cristianamente è mancata

Angiola [redacted] ved. Lombardi

[redacted] funerali avvenuti ne danno il doloroso annuncio i figli, il nipote **Pierluigi**.
— **Torino**, 12 novembre 1982.

RINGRAZIAMENTI

[redacted] [redacted] [redacted] riconoscente ringrazia tutti quanti parenti e amici le sono stati vicini nel triste giorno della scomparsa [redacted] sua cara mamma

Adalgisa

avvenuta il [redacted] novembre [redacted]. In particolare ringrazia i dottori Rigazio e Giancola che l'hanno curata e assistita. La messa di trigesima sarà celebrata il giorno 14-12-1982 alle ore 18,30 nella parrocchia dei [redacted] Angeli Custodi via S. Quintino 37, Torino
— **Torino**, 16 novembre 1982.

La famiglia di

Ezio Nebiolo

ringrazia coloro che hanno preso parte al loro dolore.
— **Torino**, 16 novembre 1982.

[redacted]

[redacted] [redacted]

Sempre vivo e affettuoso il ricordo e il rimpianto.
— **Torino**, 16 novembre 1982.

1976 [redacted]

PROFESSOR [redacted]

Giuseppe Martinotti

Il tuo meraviglioso ricordo [redacted] [redacted] nel cuore della tua **Jole**.

[redacted] 1982

Marisa Giusti

Marisa cara sei sempre nel mio [redacted].

conte Carlo Emanuele Riccardi

Messa trigesima venerdì 19 novembre ore 18, parrocchia Crocetta.
— **Torino**, [redacted] novembre 1982

Signore non oso [redacted] perché [redacted] hai tolto Sandro, ma ti rendo grazie di avermelo dato

Sandro Rubatto

Caro Sandro, sempre vivi [redacted] nostri [redacted] con [redacted] [redacted] che non conosce tempo. La S. Messa 16 novembre ore 12, chiesa S. Cristina, piazza San Carlo.

1981 [redacted]

[redacted] Piero Bertoglio

Con tanto amore ti ricordano i tuoi cari.

[redacted] 1982

[redacted] primo anniversario della scomparsa [redacted] del caro

Ing. [redacted] Romeo

la famiglia, le zie ne rievocano [redacted] cara memoria. Una messa [redacted] celebrata [redacted] in Caselle alle ore 17

Maria, **Delfina**, **Giuseppe** e **Riccardo** [redacted] immutato dolore ricordano [redacted] e mamma

Luigi e Virginia Montiglio

— **Livorno Ferraris**, novembre 1982.

BUSH E ANDROPOV A COLLOQUIO E SI PARLA DI NUOVO DI PACE

Improvvisato vertice - Positivi commenti delle due parti: «Si è andati nella sostanza» La Casa Bianca esclude per [redacted] l'incontro tra Reagan e il segretario del pcus

WASHINGTON — La Casa Bianca ha escluso ieri sera l'eventualità di un prossimo vertice tra il presidente Reagan e il [redacted] segretario generale del [redacted] Yuri Andropov. Il portavoce della Casa Bianca [redacted] che dopo [redacted] morte di Breznev «noi [redacted] abbiamo registrato nulla [redacted] indichi che si sia più vicini ad un vertice».

MOSCA. [redacted] E BUSH NELL'INCONTRO AL CREMLINO

Il gelido annuncio della Casa Bianca, tuttavia, non soffoca le speranze, nate in questi ultimi due giorni, [redacted] possibile ripresa della distensione. [redacted] i tempi non sono maturi per un incontro [redacted] due tra i massimi rappresentanti delle due superpotenze [redacted] pur vero che la cronaca dei giorni a cavallo del funerale di Leonid Breznev ha fissato un netto miglioramento del tono del dialogo Usa-Urss. Nessuno si fa illusioni: Bush e Andropov, nel loro incontro di lunedì, non hanno neppure sfiorato la sostanza [redacted] problemi: Polonia, Afghanistan, missili, diritti umani, ma il fatto che i due «grandi» si sono parlati dopo [redacted] lungo periodo di invettive e reciproche accuse, costituisce una chiara svolta.

Fissiamo gli ultimi avvenimenti tra i quali spicca [redacted] vertice inatteso tra Bush [redacted] Andropov, definito dal vicepresidente americano *«franco, cordiale e [redacted] sostanza»*. *«Siamo ben consapevoli* — ha aggiunto — *dei problemi che ci stanno [redacted] di fronte, ma le sfide, benché enormi, non [redacted] insormontabili»*. I russi si [redacted] sintonizzati sulla stessa lunghezza d'onda. La *Tass* ha diffuso difatti una parte del colloquio di Andropov [redacted] Bush: *«L'Urss ora è pronta [redacted] stabilire relazioni con gli Stati [redacted] Uniti sulla base di una piena uguaglianza, non interferenza [redacted] reciproco interesse dei popoli dei due Paesi [redacted] della normalizzazione della distensione»*.

Le intenzioni di Andropov in politica estera non si possono [redacted] conoscere ma [redacted] già sintomatico che, nel giorno del solenne addio a Breznev, egli abbia voluto subito lavorare con Bush e Shultz, trascurando di fatto i leaders dei Paesi socialisti. La ripresa del dialogo ha [redacted] ieri [redacted] altro fronte «caldo», quello dell'Est con la Cina. Huang Hua si [redacted] fermato a Mosca ed avrà un colloquio oggi con il ministro degli Esteri sovietico. Per la prima volta da diversi anni la diplomazia tripolare Mosca - Pechino - Washington torna [redacted] lavorare concretamente per la distensione.

Girolamo Mangano

In vantaggio l'opposizione nelle [redacted] brasiliane

BRASILIA — I primi risultati delle elezioni generali svoltesi in Brasile indicano che i suffragi sono andati soprattutto a due partiti: il partito democratico sociale (pds), al potere, ed al partito del movimento democratico brasiliano (pmdb), maggior gruppo di opposizione. Nei cinque Stati dove lo scrutinio è in fase avanzata, il partito d'opposizione è in leggero vantaggio sul pds

La [redacted] Indonesia trecento [redacted]

GIAKARTA — Almeno [redacted] persone sono morte per fa[redacted] durante le [redacted] settimane in due regioni dell'Indonesia orientale duramente colpite dalla siccità. Sulla remota catena montuosa Jayawijaya, circa [redacted] sono morte [redacted] fame dopo quattro mesi di siccità. Almeno altre 21 per[redacted] morte nella parte centrale del Sulawesi. In entrambe le zone ci sono scarse comunicazioni stradali

Tecnico computer indebitato [redacted]

LONDRA — Bart Khan, [redacted] anni, un tecnico che aveva cercato [redacted] vendere [redacted] nuovo sistema di computer al centro di comunicazioni di Cheltenham, [redacted] «base di ascolto» britannica, è scomparso misteriosamente da alcuni giorni lasciando debiti per circa [redacted] miliardo [redacted] 250 milioni di lire. Il ministero della Difesa britannico ha respinto l'ipotesi che Khan, possa aver avuto [redacted] ad informazioni [redacted] carattere segreto.

[redacted] in [redacted] i [redacted] campi [redacted] petrolio

NEW YORK — Sarebbero ricchissimi, secondo alcuni esperti, i giacimenti petroliferi «off-shore» scoperti nelle settimane scorse al largo della costa californiana. I campi [redacted] Point Arguello, circa 20 chilometri al largo [redacted] Point Conception, avrebbero un potenziale produttivo [redacted] miliardo di barili di greggio [redacted] forse anche molto di più. Sinora soltanto una dozzina di giacimenti erano stati scoperti negli Usa con un potenziale maggiore [redacted] questo.

[redacted]

Senzatetto [redacted]

COSENZA — Circa 2000 senzatetto hanno occupato ieri sera l'aula consiliare del Comune [redacted] quale si sarebbe dovuta tenere la riunione del consiglio comunale con all'ordine del giorno l'elezione del sindaco e della giunta.

Non appena si [redacted] diffusa la voce che la seduta sarebbe stata rinviata, [redacted] occupanti hanno fracassato sedie [redacted] banchi, strappato [redacted] fili della luce, danneggiato l'impianto di altoparlanti e altre suppellettili.

[redacted] intervenuta la polizia che è riuscita [redacted] fare sgomberare l'aula. Si sono registrati tafferugli e due donne [redacted] rimaste ferite in maniera non grave.

La polizia ha fermato alcune persone, che [redacted] state poi rilasciate.

I senzatetto intendevano protestare contro la mancan[redacted] abitazioni che li costringe [redacted] vivere in precarie condizioni. Alcuni verranno denunciati per danneggiamento.

Tutti i gruppi politici hanno condannato i vandalismi.

I sindacati vanno uniti all'incontro con Merloni

Ma comunisti [redacted] Flm avrebbero voluto che un maggior numero d'emendamenti di fabbrica venissero inseriti nella proposta sul costo-lavoro

ROMA — All'incontro [redacted] oggi pomeriggio [redacted] la Confindustria, l'Intersind e l'Asap, i sindacati possono presentarsi con una piattaforma unitaria [redacted] costo del lavoro e scala mobile. Dopo i contrasti di questi ultimi giorni tra Cgil, Cisl e Uil su [redacted] valutare le consultazioni, ieri la segreteria della Federazione è riuscita a ricucire le divisioni su un accordo che ricalca quello del direttivo lombardo:

1. la piattaforma sindacale [redacted] da considerarsi approvata [redacted] dalla stragrande maggioranza dei lavoratori (78%) che hanno partecipato alle assemblee;

2. gli emendamenti più significativi non sono da considerarsi [redacted] modifiche, ma come contributi che peseranno nel confronto con il governo e gli imprenditori;

3. la difesa dei redditi medio-bassi fino a 12 milioni, per bilanciare il raffreddamento della scala mobile, [redacted] assicurata attraverso l'eliminazione integrale del *fiscal drag*, l'aumento [redacted] detrazioni per carichi familiari e per [redacted] spese di produzione del reddito e con i contratti, ma non sulla base di criteri automatici (come chiedeva la Cgil);

[redacted] spetterà alle categorie inserire il Fondo di solidarietà dello 0,50 nei rispettivi contratti;

[redacted] deve esserci contestualità tra manovre d'intervento sul costo del lavoro, fisco [redacted] contratti.

Non è stata un'intesa facile. Fino all'ultimo i comunisti della Cgil (in particolare i «falchi» [redacted] Garavini) e anche la Flm hanno insistito perché gli emendamenti espressi dalla base venissero considerati integrativi della piattaforma. E nonostante il raggiunto compromesso, ratificato nel direttivo unitario di stamane, [redacted] chiaro che gli emendamenti non mancheranno [redacted] di avere un peso politico nel confronto [redacted] gli imprenditori. Il sindacato non si presenta dunque diviso nell'incontro di oggi pomeriggio, ma non per questo avrà un cammino facile.

La Confindustria già aveva espresso parere negativo sulla proposta sindacale, prima ancora delle consultazioni [redacted] degli emendamenti.

Senza il governo viene poi a mancare l'interlocutore del terzo tavolo, quello fiscale.

Oggi pomeriggio sono previsti anche gli appuntamenti contrattuali per i tessili [redacted] i metalmeccanici, domani e giovedì per i chimici, venerdì per il commercio. Nonostante [redacted] molte incognite, non ultima quella legata alle sorti del governo, la maxi-trattativa sul costo del lavoro e sui contratti finalmente sembra poter entrare nel concreto.

st. c.

STAMPA [redacted]
Michele [redacted]
direttore responsabile
Carlo [redacted]
vicedirettore

Editrice LA STAMPA S.p.A.
Presidente Giovanni Agnelli
Amministratore D[redacted] e Direttore Generale Marco Benedetto
Consiglieri Vittorino Chiusano, Luca Cordero di Montezemolo, Umberto Cuttica, Giovanni Giovannini, Carlo Masseroni, Francesco Paolo Mattioli
Sindaci Alfonso Ferrero (presid.), Luigi Demartini, Giovanni Peradotto

Stabilimento tipografico: Edit. La Stampa S.p.A. - Via Marenco, 32 - 10126 Torino

© 1983 Edit. LA STAMPA S.p.A.

CERTIFICATO N. [redacted]7 DEL 23-12-1981

Temperatura [redacted] Torino, [redacted] 8 +7

TEMPO PREVISTO: su tutta la regione nuvolosità variabile, localmente intensa, con locali residue precipitazioni. VISIBILITA': buona. VENTI: calmi [redacted] deboli. TEMPERATURA: in breve diminuzione

In provincia (ore 8)

Aosta	— 1
Alessandria	+ 4
Asti	n.p.
Cuneo	+ 5
Novara	+ 4
Vercelli	+ 6
Genova	+10
Imperia	+13
Savona	+11

[redacted]

Atene	+10	+16
Berlino	— 1	+ 7
Buenos Aires	+14	+21
Lisbona	+10	+15
Londra	+ 3	+ 9
Mosca	+ 1	+ 2
New York	+ 3	+ 9
Parigi	+ 3	+ 8
Singapore	+34	+35
Tokyo	+13	+18

In Italia (ore 6)

[redacted]	+ 8
Trieste	n.p.
Milano	+ 7
Bologna	+ 9
Fi[redacted]	n.p.
Roma	+12
Napoli	+13
Reggio C.	+15
Palermo	n.p.
Cagliari	+10

Difende il figlio E' ucciso

NAPOLI — Ha cercato di difendere il figlioletto e i rapinatori lo hanno ucciso. E' accaduto ieri [redacted] a Napoli. Il [redacted] un circolo ricreativo, Giuseppe Bruno, 38 anni, è stato assassinato da un colpo di pistola al cuore.

[redacted] giovani armati [redacted] pistola, il volto coperto da passamontagna, sono entrati [redacted] circolo ordinando [redacted] presenti (tre persone che giocavano [redacted] carte) [redacted] denaro: 10 [redacted] lire in tutto. Giuseppe Bruno ha cercato [redacted] da [redacted] figlio [redacted] 6 anni, [redacted] i rapinatori si [redacted] ventati e hanno sparato.

LABEO s.r.l.
commerciale - immobiliare
SPECIALISTI IN:
CESSIONE ATTIVITÀ COMMERCIALI
AFFITTO VENDITA LOCALI INDUSTRIALI

CEDERE AZIENDE E NEGOZI
AFFITTARE VENDERE
CAPANNONI INDUSTRIALI
E' DIFFICILE
PER LE COSE DIFFICILI
OCCORRONO SPECIALISTI
NOI LO SIAMO! TELEFONATECI

[redacted] 10143 [redacted] 18 [redacted]

TELECUPOLE
cuore del Piemonte
è [redacted] televisione del cuore
LA PAVI MAER
è lieta [redacted] offrirVi il film della sera:
[redacted] CHANCE»
[redacted] Ursula Andress alle ore 23,30

ANTICHI MAESTRI PITTORI
Giancarlo Gallino
Dipinti dal XIV al XVIII secolo
Galleria - via Cavour, 20
10123 Torino - tel. (011) 515046

OPERAZIONE CAMBIO MOBILI
...IO [redacted] I NUOVI [redacted] A TE,
TU [redacted] I [redacted] A ME...
BERTUZZI mobili
Esposizione - Via Stradella 30 - Str. Fortino 34 - Torino

ECONOMICI

[redacted] Vendita alloggi

[redacted] vende direttamente [redacted] corso Roma alloggio liberi [redacted] 90 sufficiente 30% contante dilazioni 8%. Tel. 550 029

[redacted] ultimi alloggi da 3 camere e servizi in palazzina mq 80 L. 48 milioni. Il camere e servizi mq 110 L. 66 milioni facilitazioni di pagamento. Volvera, via Rosmini 2, tel. dalle 13 alle 20 al 626 867

IN palazzina [redacted] bifamigliare (zona Francia) 2 camere cucina servizi terrazzo 50 mq 36 milioni. Tel. 588 288

L'ANTICO e un moderno concetto signorile dell [redacted] in [redacted] fabbricato ristrutturato 26 km Torino [redacted] Chivasso [redacted] abitative autonome a vane. Tel. 987 2051

LEINI alloggi nuovi con riscaldamento autonomo [redacted] camere tinello cucinino bagno cantina [redacted] box. Tel. [redacted].

LIBERA in Torino casa indipendente 10 vani grande [redacted] ampio cortile L. 175 milioni facilitazioni di pagamento volendo anche licenza [redacted] tel. 835.428

LIBERI a 19 km Torino vendo in palazzina costruzione 1982 2 camere cucina servizi ripostiglio cantina volendo box. [redacted] 383.445.

LIBERI [redacted] via Milano (via Sempione) [redacted] 2 camere cucina ingresso bagno [redacted] minimo contante permute. [redacted] 532 760.

LIBERI presso Porta Nuova 1-2 camere cucina ingresso bagno anche abbinabili [redacted] contante più mutuo o permute. Tel. 531.927

LIBERO adiacenze corso Ferrucci soggiorno 2 camere cucina servizi cantina possibilità mutuo e dilazioni. Tel. 588.288.

LIBERO adiacenze Mausoleo recente 2 camere cucina servizi ripostiglio 2 ampi balconi vendo agevolando. Tel. 505.000

LIBERO
adiacente corso Bramante 2 camere tinello angolo cottura bagno 30 milioni contanti più saldo rateale vende Affare 518.988.

LIBERO adiacente corso [redacted] recente spazioso termo ascensore ingresso camera tinello cucinino bagno 42 milioni Failla & Bertinetto 741.2874.

LIBERO Avigliana in casa recente con giardino condominiale salone 3 camere cucina 2 servizi 135 milioni. Tel. 321.863

LIBERO B. Vittoria (via Saorgio) camera tinello cucinotta ingresso bagno 42 milioni ampiamente dilazionabili. Tel. 532.760

LIBERO borgo Vittoria ingresso tre camere cucina termo bagno ascensore L. 67 milioni dilazionabili. Telefonare 598 782.

LIBERO Collegno corso Francia 13, 2 camere tinello cucinino bagno cantina (piano 2°) Lux Case vende. Tel. 546.476

LIBERO corso Re Umberto 1° piano signorile ingresso 3 camere cucina servizio anche ad uso ufficio. Il Portico. Tel. 872.384

LIBERO corso Bramante camera tinello angolo cottura servizi panoramico dilazioni. Tel. 443.223.441.787 Centralcasa.

LIBERO corso Monte Grappa camera cucina ingresso bagno 38 milioni sufficienti contanti 15 milioni. Tel. 531.927 - 532.760

LIBERO corso Racconigi camera cucina ingresso bagno 32 milioni sufficienti 17 milioni contanti. Tel. 532.760 - 531.927

LIBERO corso Novara camera cucina bagno balconi tutto rimesso a nuovo 10 milioni contanti più mutuo. Tel. 531.927 - 532.760

LIBERO corso Giulio Cesare ingresso, 2 camere, tinello, cucinino, casa con ascensore, riscaldamento centrale. Prezzo affare 40 milioni contanti più mutuo. Fiduciaria Immobiliare 556.956.

LIBERO corso Francia 3 camere cucina bis servizi ingresso cantina 85 mq 4° piano 75 milioni. Grimaldi 565.282

LIBERO in bella casa alla Crocetta vendo 2 camere cucina ingresso bagno e cantina. Tel. ore ufficio al 687.834

LIBERO in stabile decoroso 2 camere cucina servizi ripostiglio cantina L. 40 milioni più 29 milioni mutuo. Tel. 383.445

LIBERO in via Cravero (corso Taranto) alloggio panoramico 2 camere tinello bagni affare 48 milioni facilitando tel. 519.017

LIBERO Madonna di Campagna termoautonomo ingresso 2 camere tinello cucinino bagno spazioso 60 milioni. Tel. 741.2874

LIBERO Marconi Generali casa signorile mq 80 2 camere cucina servizi ripostigli 73 milioni Nordimmobili 740.270.749.5000

LIBERO Porta Nuova a L. 46 milioni 2 camere cucina termo bagno riscaldamento ristrutturato altre occupate [redacted] casa. Tel. 328.648 632.521 ore pasti

LIBERO presso corso Toscana casa 1970 piano 4° 2 camere tinello cucinino bagno mq 85 L. 63 milioni e mutuo. Tel. 687.834

LIBERO recente 10° piano zona Brandizzo salone grande 2 letto soggiorno cucina 2 bagni 2 ingressi 2 ascensori signorile mq 170 volendo box. Tel. 539.821.

LIBERO Regio Parco 2 camere cucina servizi cantina 76 milioni 500 mila. Tel. 588.288

LIBERO salone (con camino) 2 camere cucina ampia mansarda collegata garage 4 auto nuovissima costruzione Venaria. Tel. 505.000

LIBERO San Salvario saloncino 3 camere cucina 3 servizi 90 milioni Nordimmobili 740.270.749.5000

LIBERO vero affare 4° piano stabile 1970 appartamento di 87 mq con posto auto in cortile 69 milioni 500 mila. Gabetti 958 9483/9

LIBERO via Bibiana piano rialzato 1 camera cucina bagno riscaldamento centralizzato 35 milioni. Tel. 323.863

LIBERO via Carlo Alberto totalmente ristrutturato tinello 2 letto salone cucina 3 servizi 4° piano ascensore riscaldamento mq 185 garante dilazioni. Tel. 539.821.

LIBERO via Cibrario in casa d'epoca signorile soggiorno 3 camere cameretta 2 servizi. Tel. 545.626

LIBERO via Monginevro recente costruzione 2 camere tinello cucinino, prezzo convenientissimo. L. 40 milioni contanti più mutuo o permute. Fiduciaria Immobiliare 556.956

LIBERO via Rosario (Vanchiglia) signorile 3 camere cucina servizi posto auto. Dilazioni Casamercato 650.3805

LIBERO via Sempione adiacente piazza Sofia spazioso 3 camere cucina ingresso bagno 70 milioni. Consulente 533.322

LIBERO via Venaria in palazzina signorile soggiorno 2 camere cucina bagno mq 85 giardino volendo box. Tel. 547.476

LIBERO zona Italia 61 signorile vista collina ingresso saloncino camera letto cucina servizi ottimo affare. Telefono 386.636

LUCIANA VOLA libero Crocetta mq 150 in casa affiatamente signorile uso abitazione ufficio. Tel. 657.824

LUCIANA VOLA libero Borgo Vittoria spazioso camera tinello cucinotta servizi. Telefonare 657.824

LUCIANA VOLA vende libero Regio Parco signorile in casa recente costruzione piano alto saloncino 2 camere cucina servizi posto auto in garage condominiale portineria giardino. Telefonare 657.824

LUCIANA VOLA vende in Rivoli [redacted] libero recente signorile salone studio 3 camere cucina tripli servizi splendida posizione box parco condominiale. Tel. 657.824

LUCIANA VOLA libero adiacente corso Svizzera 3 camere cucina servizio con giardino condominiale. Tel. 657.824

LUCIANA VOLA vende libero centralissimo in casa d'epoca 2 camere cucina servizi ottimamente rifinito. Tel. 657.824

[redacted] libero con servizi singolo e relativo piano zona corso Vittorio Emanuele. Tel. 531.881.

MARE' vende libero attico centralissimo su 2 piani in palazzo del '800 tel. 650.8223 722.006

MARE' vende libero palazzo d'epoca via S. Massimo attici mq 78-160 sottotetto da ristrutturare ascensore. Tel. 650.8223 722.006

MARE' vende libero Chieri appartamento signorile mq 150 più box casa nuova tel. 650.8223 722.006

MARE' vende libero corso Montecucco appartamento signorile mq 145 più box auto vero affare tel. 650.8223 722.006

MARE' vende libero corso G. Agnelli appartamento mq 55 casa nuova prezzo interessante. Tel. 650.8223 722.006

MARE' vende Verrua appartamento mq 105 più box auto piano alto casa nuova tel. 650.8223 722.006

MARE' vende occupato via P. Micca appartamento mq 80 piano alto. Vero affare. Telefonare 650.8223 - 722.006

MIRAFIORI recente piano alto tutti i conforts salone 2 camere cucina doppi servizi 89 milioni dilazionabili. Grimaldi 506.464

MIRISOLA libero Pino Torinese in palazzina 2 camere tinello cucinotta servizi mansarda abbinabile box. Tel. 599.513

MIRISOLA libero corso Siracusa 3 camere tinello cucinino servizi dilazioni pagamento. Tel. 599.513

MONCALIERI libero come nuovo ampio salone 2 camere cucina bisservizi giardino condominiale L. 79 milioni. Tel. 641.838

MONCALIERI via Martiri della Libertà libero recente termo ascensore 3 camere cucina bagno solaio. Mutuo Gabetti 5767

MONOCAMERA libero Borgo San Paolo doppia aria luminosa prezzo interessante, possibilità dilazioni. Tel. 588.288

MONOLOCALE libero in via Leini con servizio e cantina L. 12 milioni dilazionabili tel. 378.964.388.182

MICHELINO alloggio libero in casa recente camera tinello servizi mq 65 L. 43 milioni pagamento agevolato tel. 384.491

MICHELINO camera cucina cucinino mq 55 L. 37 milioni dilazioni fino a 60 mesi. Terrasene tel. 938.873.931.1995 Avigliana.

NONE vendesi recente ampio camera tinello cucinino ingresso bagno e box. L. 34 milioni 400 mila locato. Tel. 011.502.383

NUOVA in palazzina saloncino 2 camere cucina 2 bagni 65 milioni più mutuo. Visitabile a Volpiano sabato e domenica in via Brisa 73 Maiora 749.5989

ORBASSANO libero centralissimo recente 2 camere tinello cucinino 72 milioni mutuo Maiora 756.625

PIANEZZA via Torino libero 2 camere tinello cucinino servizi volendo box. Grimaldi Rivoli 953.2832

PIAZZA Artegallo mansarda libera 27 mq, 10 milioni dilazionabili vendesi. Telefono 756.863

PIAZZA Graf libero signorile saloncino 2 camere cucina vendesi a L. 110 milioni o affittasi uso ufficio. Tel. 519.017/085

PIAZZA Rebaudengo alloggio mq 100 nuovo dilazioni fino a 120 mesi. Terrasene tel. 938.873.931.1995 Avigliana.

PIAZZA Sabotino via Volvera camera cucina box L. 32 milioni dilazioni fino a 60 mesi. Terrasene tel. 938.873.931.1995 Avigliana.

PINO vendo villa soggiorno 3 camere cucina tavernetta lavanderia garage 1500 mq terreno. Tel. 543.534 ufficio 983.6710 sera.

PLATA tel. 839.5387 libero corso Svizzera camera cucina servizi, riscaldamento centralizzato, L. 8 milioni contanti L. 20 milioni dilazionabili

PLATA tel. 839.5387 libero Madonna di Campagna adiacente via Chiesa della Salute camera tinello cucinino servizi pagamento dilazionato

PRECOLLINA corso Q. Sella casa signorile libero panoramico sala 2 camere cucina bis servizi soffitta cantina box. Tel. 447.3978

PRECOLLINA libero piano rialzato alto casa signorile vendesi 2 camere soggiorno cucina 2 servizi box. Tel. 531.681

PRECOLLINA Moncalieri libero prestigioso salone 2 camere cucina doppi servizi cantina box 138 milioni Grimaldi 506.464

PRECOLLINA via Asti libero 1 camera cucina bagno cantina 2° piano ristrutturato 37 milioni Sam tel. 447.1238

PRECOLLINA zona corso Moncalieri 4 alloggi liberi in elegante palazzina giardino privato box. Possibilità abbinamenti. Tel. 531.681

PRECOLLINA zona largo Tabacchi privato vende alloggi liberi ed occupati stessa casa box giardino no agenzie. Tel. 831.915

PRECOLLINARE libero subito 2 km Sassi S. Mauro in palazzina con area verde condominiale 4 vani servizi cantina. Spanio 80 vende. Tel. 513.916

PRESTIGIOSO
libero zona Stadio ampio salone 3 camere cucina bisservizi box mutuo. Tel. 501.717

PRIVATAMENTE vendo prezzo occasione presto libero 3 camere servizi zona Francia permuto alloggio Ligenà. Tel. 585.329

PRIVATO vende libero c. Siracusa, 2 camere tinello cucinino, 4° piano, bene esposto, 65 milioni dilazioni. Tel. 839.6322

PRIVATO vende libero appartamento adiacente piazza Bengasi al 3° piano con ascensore composto da mq 80 circa per informazioni tel. al 505.415

PRIVATO vende libero via Canova (S. Salvario) recente 2 camere cucina servizi L. 48 milioni. Telefonare 766.960

PRIVATO vende in Settimo zona centrale 2 camere cucina termo bagno cantina ristrutturato L. 45 milioni dilazioni tel. 307.485

PRIVATO zona piazza Rivoli casa d'epoca piano rialzato ingresso 2 camere bagno mq 60 uso ufficio libero tel. 307.748 pasti

RIVALTA appartamento 3/4 camere in palazzina recente con box auto da L. 56 milioni 500 mila. Immobiliare Stella vende tel. 909.0214

RIVALTA zona Fiat recente 2 camere tinello cucinino servizi 38 milioni 600 mila dilazionabili vende Sanm tel. 958.7295.

RIVOLI [redacted] XXV [redacted] libero [redacted] servizi 1° piano L. [redacted] milioni Grimaldi Rivoli 953.2832.

RIVOLI presso corso Francia alloggio signorile mq 210 4 camere cucina 3 servizi mansarda box giardino. Tel. 353.182.353.898

ROSTA libero in recente palazzina salone 2 camere cucina doppi servizi box auto vende Sanm Rivoli. Telefonare 958.7295.

ROSTA (Rivoli) libero recente 2 camere tinello cucinino 63 milioni volendo box, mutuo e dilazioni. Maiora 749.5989.

S. DONATO liberi stessa casa appartamenti ma abitati uffici posti auto tra 2% mutuo fondiario. Mediocase tel. 335.9070.

S. [redacted]TA adiacente corso Sebastopoli in stabile signorile soggiorno camera tinello con cucinino grande ripostiglio cantina L. 63 milioni più 30 milioni 500 mila mutuo. Tel. 383.445

S. RITA vendo libero 4 camere cucina abitabile 97 milioni volendo [redacted]. [redacted] 329.8778

SMARIA libera via Nizza mansarda servizi ampia metratura tetto ascensore prezzo interessante tel. 513.203.515.727.545.261.

SMARIA liberi presso Giroletto ampi 1-2 camere cucina e servizi volendo box prezzo interessante tel. 513.203.545.261.515.727.

[redacted] Torinese appartamento centrale composto da salone 3 camere cucina servizio prezzo vantaggiosissimo. Grimaldi 911.3666.

STADIO [redacted] via P. Paoli riscaldamento centrale ampio ingresso 2 camere cucina servizio 75 mq 67 milioni. Grimaldi 506.464.

STILCASE attico libero via Turini (studio) camera tinello bagno mq 55 e terrazzo mq 40 lire 40 milioni e mutuo 532.482.

STILCASE libero corso Grosseto signorile salone [redacted] camere cucina doppi servizi posto auto 110 milioni e mutuo 545.574.

STILCASE libero Borgo San Paolo saloncino 2 camere tinello cucinino bagno terrazzo ampio piano alto ascensore 517.803.

STILCASE libero corso Potenza 2 camere cucina bagno mq 70 in casa del '80 affare lire 47 milioni dilazionabili 545.574.

STILCASE libero presso via Cibrario 2 camere tinello cucinino bagno termoascensore. 58 milioni e mutuo 517.803 - 545.574

STILCASE via Artest mansardato 2 camere cucina termobagno casa decorosa 24 milioni e mutuo 532.462 - 517.803 - 545.574

STRADA S. Mauro vendesi libero spazioso recente 2 camere cucina bagno termo ascensore facilitazioni Elde Case 505.538.

TAIT A libero su corso in zona S. Rita signorile, recente, alloggio di saloncino camera tinello cucinotta ingresso bagno, p. alto, a L. 78.900.000 Tel. 502.383 - 598.425.

TAIT B libero camera cucina servizio a L. 19 milioni 800 mila vicinanze corso G. Cesare Tel. 502.383 - 596.425 - 596.475

TAIT B vende via Stradella ampio, camera tinello angolo cottura ingresso bagno cantina a L. 29 milioni locato. Tel. 502.383

TAIT O vende libero a L. 19 milioni 700 mila alloggio di camera cucina servizi in zona Vanchiglia. Tel. 502.383 / 596.475

TAIT E libero in corso Grosseto (borgo Vittoria) ampio 3 camere cucina ingresso bagno L. 76 milioni 500 mila. Tel. 502.383

TAIT F vende a L. 17 milioni 400 mila in corso Palermo libero camera cucina servizio, 2 are. Tel. 502.383 - 596.425

TAIT H libero piazza Villari signorile 1972 camera soggiorno cucinotta grande ingresso bagno 60 milioni. Tel. 596.475

TAIT L libero [redacted] Milano camera tinello cucinino ingresso bagno termo ascensore 45 milioni 500 mila. Tel. 596.425

TAIT M libero al 5° piano con termo ascensore camera tinello cucinino bagno L. 41 milioni zona Pozzo Strada. Tel. 50[redacted]

TRA Rivoli e Avigliana libero ampissimo 3 vani in signorile palazzina con giardino L. 58 milioni raro affare. Tel. 519 [redacted]

TRANA centro paese alloggio signorile [redacted] lazzina mq 120 salone 2 camere tinello servizi box per 2 auto L. 90 milioni più 15 mutuo agevolato tel. 384.491

USAV 747.729 vende zona Montecucco Peschiera anche separatamente 2 camere tinello e camera tinello alloggi 2 posti auto.

USAV 747.729 vende libero zona corso Moncalieri Giovanni Lanza salone 2 camere cucina servizi in palazzo d'epoca.

USAV 747.729 vende libero corso Vittorio angolo Racconigi saloncino 2 camere tinello cucinino bagno cantina dilazioni.

UTIP 547.828 vende libero signorile adiacente Lungopò Antonelli panoramico: camera tinello bagno. Mutuo, dilazioni.

UTIP 547.828 vende libero via Brandizzo camera tinello cucinino ingresso bagno 40 milioni 900 mila mutuo dilazioni permute.

UTIP 547.828 vende via Madama Cristina adiacente corso Vittorio camera cucina servizi 14 milioni 900 mila rateabili.

UTIP 547.828 vende libero corso Giulio Cesare [redacted] tinello cucinino termo bagno ascensore 88 milioni 500 mila.

UTIP 547.828 vende libero grandioso [redacted] Siracusa 2 camere tinello cucinino ingresso bagno mutuo dilazioni permute

UTIP 547.828 vende via Paganini adiacente piazza Respighi camera tinello cucinino bagno, 24 milioni 900 mila r[redacted].

UTIP 547.828 vende libero via Oropa camera cucina servizio 18 milioni 500 mila mutuo dilazioni pagamento permute.

VALENTINO
libero via Berthollet in casa d'epoca ristrutturato soggiorno 3 camere cucina bagno 82 milioni meno mutuo. Tel. 583.434

VANCHIGLIA libero ampio salone 3 camere tinello cucinotta servizi 3° piano L. 95 milioni dilazionabili Mediocase 335.9070

[redacted] vendesi salone 2 camere bagno ripostiglio mq 105 richiesta 83 [redacted]. Tel. 510.317.

VENDO bilocale in zona precollinare adatto per investimento 50% contanti saldo con comode dilazioni. Tel. 657.472

VENDO mini appartamento libero in zona precollinare a L. 40 milioni pagamento a convenirsi. Tel. 683.809.

VENTURA vende libero corso Unione Sovietica 3 camere cucina [redacted]. Tel. 532.217.532218.

VIA Braglia libero signorile 1° piano ingresso 3 camere tinello cucinino servizio mq 110 L. 88 milioni. Il Portico 872.384.

VIA Buenos Aires libero signorile spazioso 2 camere cucina ingresso bagno. Cantina piano 8. Solanum. Telefono 585.801 Crimea.

VIA Pi[redacted] (piazza M. Teresa) v[redacted] appartamenti liberi stessa casa in corso di ristrutturazione. Tel. [redacted].

VIA Stradella libero recente ampio 2 camere tinello cucinino servizi piano alto termo ascensore Mediocase. Tel. 335.9070

VIA Tunisi [redacted] recente 2 camere cucina bagno termo ascensore tenuto benissimo 85 milioni facilitati. Sefin 487.741

VIA XX Settembre adiacente libero ristrutturato 3 camere cucina bagno L. 51 milioni. Centro Immobiliare 696.3174

VILLA a Pino posizione splendida casa signorile giardino garage alloggio custode tavernetta vendesi. Tel. 642.101

VILLA bifamiliare a Castiglione Torinese libera di recente costruzione ottimamente rifinita in splendida posizione. Tel. 657.824

VILLA in costruzione a Baldissero panoramica su 2 piani di mq 140 caduno più mansarda terreno. Il Portico 872.384

VILLA libera Vinovo su due piani: salone 4 camere cucina tripli servizi garage giardino. Mutuo, permute. Tel. 585.902

VILLA libera nuova prima cintura 200 mq alloggi 150 mq magazzino cantina per attività vendesi L. 156 milioni più mutuo. Tel. 328.648.632.521 ore pasti

VILLA libera di nuova costruzione volendo bifamiliare in Vinovo zona residenziale mq 300 abitabili. Tel. 657.824

VILLA nuova affare, 139 milioni 500 mila, posizione panoramica, Cumiana-Roletto, salone, cucina, 3 camere letto, 2 bagni, garage, serra, giardino 2500 mq. Fiduciaria Immobiliare 556.956.

VILLA Pino [redacted] prestigiosa circondata da grandioso [redacted] mq [redacted] vani servizi mq 700 garage [redacted] permute. Tel. 596.273.591.980

VILLA Rivoli 2 piani e mansarda (mq 240 servizi garage terreno e giardino mq 1000 vende 335 milioni. Aurea 366.607 387.774.

VILLA Sangano ampia: salo[redacted] cina tavernetta [redacted] lavanderia pluriservizi, giardino 800 mq. Telefonare 545.626.

VILLA vicinanze Torino nuove salone 3 camere cucina tripli servizi box per 2 auto [redacted] tavernetta giardino tel. 619.1361.

VINOVO Residence Ippodromo villa libera uni bifamigliare 2 box 2 saloni 8 camere vende Lux Case, tel. 544.107.

VOLVERA libero [redacted] ingresso 2 camere tinello cucinino bagno terrazzo, 41 milioni. Failla & Bertinetto 741.2874

20 Domande affitto

A. UNICASE ricerca in affitto alloggi uffici-ville vuoti o arredati anche fuori Torino. Tel. 331.840.

[redacted] cerca villetta con magazzino o magazzino con passo carraio in Torino e cintura. Tel. 707.0892 ore 15/20

[redacted] studentessa universitaria [redacted] anno scolastico un pied-à-terre [redacted] Telefono 740.489

PROFESSIONISTA massime garanzie abbisogna 2/3 locali uso abitazione Crocetta S. Rita. Tel. 585.329.

REFERENZIATO cerca in affitto villetta o casa di campagna indipendente con ter[redacted] cintato max 30 [redacted] Torino. Tel. 505.872 596.237

[redacted] ricerca per conto propri clienti uffici locali commerciali ed industriali 545.574 (ufficio locazioni)

21 [redacted] affitto

A. FIDALCASE affitta uso ufficio/abitazione alloggio di salone 2 camere cucina L. 350 mila. Tel. 959.1122 - 959.2001

A. FIDALCASE affitta corso Cosenza signorile ufficio 2 vani servizi mq 85 L. 300 mila [redacted] 501.246.

A. FIDALCASE affitta Pianezza in villa salone 2 camere cucina servizi giardino mq 120 L. 500 mila mensili. Tel. 501.246

B. INTERPELLACI se sei alla ricerca di alloggio. Cercheremo di risolvere il problema. Abbiamo alloggi stessa casa. Telefonare all'Immobiliare Lunica srl 752.987

ABBIAMO arredato bene monolocale zona piazza Rivoli affitta a referenziati per periodi brevi. Rubiolo immobili 751.826.

ABICASE affitta uso ufficio largo Tirreno 4 vani servizi ingresso L. 460 mila. Telefonare 556.806.

ABICASE affitta uso ufficio corso Vittorio casa signorile 3 ampi vani servizi ing[redacted] L. 400 mila. Tel. 556.805.

AFFITTASI ad uso esclusivo pied-à-terre mo[redacted] con servizi. Tel. 752.920.

[redacted] ufficio 5 locali ingresso servizi corso Peschiera 191 signorile 1° piano L. 700 mila mensili [redacted]. ufficio 501.032.

AFFITTIAMO ufficio in casa signorile su Lungopò Antonelli oltre 150 mq con doppi servizi L. 800 mila mensili. Volendo box auto. Failla [redacted] 741.2874.

AFFITTO a studenti [redacted] camere tinello [redacted] 4/5 posti ammobiliato vicino corso Vercelli tel. 745.010.

AFFITTO bilocale arredato elegantemente adiacente corso Marconi tel. 379.648.

[redacted] via Andrea Doria, piano 2°: salone 3 vani bisservizi per uffici prestigio[redacted] Intercase 597.074

FINCI Crocetta via Cassini affitta solo uso ufficio ingresso 3 vani servizi piano rialzato L. 290 mila mensili. Tel. 505.691.

MONO bilocale arredato centrale affittasi a non residenti uso transitorio. Tel. 510.745

[redacted] signorile [redacted] 2 camere sala, cucina e bagno [redacted] no[redacted]. Domus 504.113.

[redacted] alloggio signorile salone [redacted] camere [redacted] 2 ingressi [redacted] sovrastante-arredato. Tel. 0124/288.17.

S. RITA affittasi solo uso uffici 4 vani piano [redacted]. Tel. Domus 504.113.

SEDE centrale uffici arredati servizio di segreteria recapito postale telefonico sala riunioni zona Centro. Tel. 850.2181.

TORINO studio in via Monginevro 128, primo piano ingresso 2 camere archivio servizio telefono 0124/288.17.

UFFICI arredati centralissimi segretariato recapito telefonico telex sala riunioni esposizioni, magazzino. Telef. 543.776.

[redacted] stabile signorile zona Statuto salone 2 camere servizi mq 115 affittasi esclusi[redacted] Tel. 510.745

23 Camere, pensioni

CASALBERGO Guido Reni zona Città Giardino offre in uso moderni monolocali arredati completi ogni conforto. Tel. 309.5769

24 Mobili, arredi

A. AL Mobilificio dell'usato vasto [redacted] la mobili d'occasione consegne domicilio in qualsiasi località, aperto tutti i giorni. Raspino via Cirio 2, tel. 287.[redacted]

[redacted] camere [redacted] 426 mila cucine laminato complete 309 mila Pagnone mobili via Lagrange 20 (cortile)

25 Artigiani, ecc.

PADRONCINO con furgone Ducato offresi per consegne Torino e provincia volendo dispone anche di magazzino: 011 [redacted].

RIVESTITE in legno la vostra casa villa tavernetta rustico manodopera specializzata. Tel. 837.124

36 Nautica

AUTOMAR esclusivista Gobbi, il progresso in questo binomio: cabinati Motoryacht di grande qualità e prestigio. Via Tunisi 50 - Torino, telefono 396.178.

37 Campeggio e sport

CAMPER Westfalia vendita eccezionale modelli disponibili rateazioni 12 milioni in 12 mesi senza interessi. Consegna pronta, prenotazioni nuovi modelli 1983. Toro, [redacted] Monterosa 159, telefono 011 [redacted].

[redacted] cobentati per roulottes prezzi eccezionali da L. [redacted] mila. Pronta consegna. Toro, via Monterosa 159, tel. 011 284.732.

38 Animali e veterinaria

A. [redacted] mignon [redacted] appartamento Yorkshire barboncini Toy maltesi Shihtzu pechinesi Schnauzer nani volpini Pomerania Bobtail. Tel. 011 [redacted].

42 Antiquariato

GALLERIA Pirra Torino c. Cairoli 32 tel. 877.344 acquista dipinti dell'800 e primo '900 massima riservatezza.

[redacted] Filatelia, collezioni

PRIVATO da privato acquista monete italiane ed estere. Telefonare 711.603.

45 Ville, app., cascine per vacanze, acq.-vend.

A.A.A.A. 11.300.000 [redacted] 650.3805 vende nel [redacted] porzione di cascina 1500 [redacted] terreno antistante [redacted]

A.A.A.A. 24.500.000 Casamercato [redacted] vende a Luserna rustico semiabitabile 3 vani tavernetta fienile 1500 mq terreno. Facilitazioni di pagamento

[redacted] 37.000.000 Casamercato [redacted] vende cascinotta abitabile nell'Astigiano composta da 5 vani porticati cortile terreno servita da strada asfaltata acqua luce. Pagamento dilazionato.

A.A.A.A. 37.500.000 Casamercato 650.3805 vende vicino a [redacted] ampio rustico [redacted] bitabile con progetto approvato 500 mq [redacted] Adatto prima [redacted]

A.A.A.A. [redacted] Casamercato [redacted] 3805 vende vicino a Torre Pellice rustico abitabile 1400 mq terreno. Dilazioni

A.A.A.A. [redacted] Casamercato [redacted] vende nell'Astigiano casetta indipendente e composta di 5 vani tavernetta box bagno terreno strada asfaltata. Dilazioni

A. ALASSIO Cervo 9. Stefano Ospedaletti vendesi in costruzione 1/2/3 vani da L. 54 milioni [redacted] mutuo e dilazioni. Tel. 011 293.301 Torino

A. L. [redacted] vendo rustico di 3 [redacted] e cantina [redacted] Comune di Envie. [redacted] 21.017

A. 5.900.000 vendo baita [redacted] 2 vani con 300 mq di terreno tel. 0121/210.17

A Bra 20 minuti Torino rustici [redacted] zona agreste cucina soggiorno 2-3 [redacted] servizi tavernetta box giardino orto rateazioni mutuo tel. 0173/30.484.30.[redacted].

A L. 65 milioni vendo villetta con mq 2000 terreno recintato. [redacted] 30 km da Torino. Tel. 0121/769.56

[redacted] Media Valle Varaita posizione panoramica vendo rustico 8 vani 1100 mq terreno a L. 8 milioni. Telefonare [redacted] 30.

A Pinerolo collina vendo rustico veramente bello con [redacted] in pietra, ristrutturato. Telefonare 0121 [redacted]

A Pragelato impresa vende minialloggio in nuova costruzione, [redacted] servizi, a L. [redacted] milioni. Telefonare 0121.71.821.

A Torre Pellice collina vendo [redacted] [redacted] al tetto in stupenda posizione tel. 0121/769.56.

A Villafranca Piemonte bella casa di campagna vol[redacted] bifamiliare con [redacted] e giardino tel. 0121/724.94

A 25 km Torino alloggio in villa di [redacted] terrazzo di 70 mq vendo [redacted] dilazioni. Telefonare 0124.31.833

ALASSIO Punta del Sol in un complesso residenziale unico per la sua posizione incantevole con piscina tennis bocce ristorante american bar discoteca vendiamo in multi[redacted] miniappartamenti a partire da L. 3 [redacted], volendo con reddito del 15% garantito a tutto il 1985. Telefonare 837.181.

[redacted] cascinale panoramico [redacted] eventualmente divisibile a [redacted] vendo in blocco 26 milioni o separatamente [redacted] milioni per parte. Tel. 513.916 Torino.

ALL'IMBOCCO [redacted] Valpellice [redacted] da Torino vendo porzione di cascinotta ristrutturata [redacted] cortile antistante a L. [redacted] milioni tel. 0121/724.94

ALLOGGI in [redacted] di Susa a partire da 25 milioni dilazionabili fino a 60 mesi Terrasene [redacted]

ALLOGGI signorili a Buttigliera Alta e Laghi [redacted] Avigliana comode dilazioni. Terrasene tel. 938.873.931.1995 Avigliana

ALLOGGIO arredato panoramico Sauze d'Oulx fronte partenza impianti 4 camere cucina servizi [redacted] 515.532.080

[redacted] libero 2 camere tinello cucinino e box auto in Luserna S. Giovanni km 50 da To. A L. 65 milioni. Tel. 011/583.809.

ALLOGGIO 4 camere servizi box cantina terreno in villetta bifamigliare nuova zona collinare vicinanze Lanzo permuto o vendo con alloggio in Torino. Tel. 920.7263 920.4673.

[redacted] due nuovi bilocali servizi [redacted] autonomo gas giardino privato balcone 75 milioni. Tel. 0182/53.865.641.449 pasti.

[redacted] vendo villa bifamiliare in ottima posizione con [redacted] seminterrato [redacted] mq 200 [redacted] Tel. 939.893.964 [redacted]

[redacted] nuovi alloggi [redacted] su [redacted] piani 3 [redacted] soggiorno cucinino [redacted] servizi box. Tel. [redacted].002

BRUZOLO (inizio [redacted] Susa) rustico 2 ampi vani giardino comodo negozi 12 milioni tel. [redacted] 231 Gueh

[redacted] (inizio Val Susa) in [redacted] [redacted] bagno [redacted] volendo terreno 29 milioni tel. 380.231 Gueh.

CALABRIA [redacted] e S. Maria del Cedro impresa Silvestre vende di[redacted] in complessi residenziali sul mare bellissimi mono bilocali a partire da 16 milioni 500 mila meno [redacted] mutuo massime facilitazioni [redacted] informazioni Torino [redacted] 587.014. Scalea 0985 20.044 Napoli 081.201.[redacted]

CALABRIA Villaggio del Golfo, comodo aeroporto, stazione, direttamente [redacted]. Dotato ogni servizio vende appartamenti signorili da 18 milioni dilazionabili, mutuabili. Torino 761.591

CASA IN [redacted]
da 8 milioni 700 mila a 28 milioni offriamo [redacted] scelta di [redacted] cascine [redacted] [redacted] terreno splendide [redacted] villeggiatura e residenziali. 1 milione contanti più dilazioni. Studio Zeta [redacted].

CASA indipendente a [redacted] km [redacted] Susa dilazioni [redacted] a 80 mesi L. 35 milioni Terrasene tel. 938.873.931.1995 Avigliana.

[redacted] abitabile in [redacted] [redacted] città [redacted] pubblici orto vendo 15 milioni più [redacted] milioni mutuo. Tel. 0124.31.833.

[redacted] nel Canavese presso Caluso 6 vani cantina box cortile [redacted] 36 milioni 500 mila dilazionabili [redacted]

CASA zona turistica Melle Val Varaita [redacted] da impianti sci centro paese 5 [redacted] vani terrazzo giardino libera subito privato vende. Tel. 0175/753.45 ore pasti

CASABIANCA 531.310 libero [redacted] Ivrea palazzotto signorile 2 saloni 8 vani servizi grande giardino 110 milioni

[redacted] Sonanni vende a Susa [redacted] complesso [redacted] panoramica villa [redacted] recente costruzione ampio [redacted] piano [redacted] al piano superiore 3 camere [redacted] cucina soggiorno doppi [redacted] terreno. Acquisto da impresa. Telefonare 0122.31.914.

(continua)

CRISI / Pertini conclude le consultazioni poi affida il nuovo incarico

FANFANI

OGGI A RAPPORTO DC, PSI E PCI DE MITA: «FANFANI O COLOMBO»

Il partito di maggioranza chiede il ritorno a Palazzo Chigi e presenta una sua rosa - Craxi ufficialmente non fa proposte ma lascia capire al Presidente che vorrebbe un socialista ■ capo del governo - I comunisti: «Assurdi tentativi di resuscitare la vecchia politica»

ROMA — Lo vogliono tutti forte, stabile ■ che duri un an■ e mezzo, fino al termine della legislatura. Solo che ognuno preferirebbe che a guidare ■ governo fos■ un uomo del suo partito.

I **democristiani** vanno oggi ■ Pertini con un solo candidato (Fanfani) o forse con una lista più lunga che comprende Colombo, Forlani, Piccoli.

I **socialisti** ufficialmente non hanno proposte da fare. In questa prima mano passe■ in attesa delle conclusioni ■ Pertini. ■ ■ difficile che questa mattina Craxi non faccia capire al Presidente della Repubblica che un governo guidato da un socialista potrebbe ■ la soluzione migliore.

I **repubblicani** hanno chiesto anche loro ieri un governo stabile ■ hanno riproposto la candidatura di Spadolini.

I **socialdemocratici** e i **liberali** ribadiscono la volontà di ricostituire ■ maggioranza pentapartito.

La continuità «*è semplicemente rovinosa*», ■ sono «*assurdi*» i tentativi di «*resuscitare la vecchia politica*». Lo dicono i **comunisti**, per bocca di Macaluso, il quale aggiunge che occorre «*cercare ■ nuove*», ■ dare «*al Paese ■ governo che sia un interlocutore valido*».

Sulla linea di partenza tutte le soluzioni sembrano quindi possibili. Certo, il nome che circola con maggiore insistenza è quello di Fanfani. Il presidente del Senato, con grande tempismo, ha rilasciato un'intervista ad *Oggi* nella quale assicura di non desiderare di «*stendersi sulla graticola del governo*» e di trovarsi bene ■ Senato. ■ si capisce invece che la prospettiva ■ tornare a Palazzo Chigi dopo 19 anni lo tenta. ■ per centrare questo obiettivo fa anche aperture chiare ai comunisti. «*Non bisogna lasciarsi condizionare dalla ideologia, anche in occasioni in cui ciò non è richiesto da ■ fondata ■ renza*»; e questo soprattutto «*quando gravi problemi sociali possono trovare soluzione sul terreno concreto senza turbarli con evocazioni ideologiche*». Inoltre, per chi non avesse capito, ha ricordato la collaborazione che si stabilì tra tutti i partiti durante la Resistenza e la Liberazione: «*I partiti hanno fatto ■ gere i loro sforzi stabilendo un armistizio ■ evitando di tira■ in ballo principi ■ potevano provocare rotture*».

Questi sembrano i propositi di Fanfani e, forse, anche quelli ■ De Mita che punterebbe sul superstite «cavallo di razza» del ■ partito tutte le carte della soluzione ■ crisi. Ma ■ è detto che Per■ gradisca una candidatura secca ■ Fanfani. Il Presidente della Repubblica, che in base alla Costituzione ha il diritto e il dovere di scegliere il candidato a guidare il governo, potrebbe desiderare una maggiore possibilità di scelta. D'altra parte, ■ ■ a soluzioni che escono dai binari previsti dai partiti, lasciando tutti sorpresi. Così successe ■ la scelta del repubblicano Spadolini.

La soluzione dell'enigma si avrà entro questa sera o domani mattina.

Alberto Rapisarda

Così la hit parade dei capi di governo

Sono ben quarantadue i governi che si ■ succeduti dalla Liberazione ■ oggi. ■ i nomi ■ politici che li hanno capeggiati ■ soltanto quindici, e in cinque ne totalizzano ventisette, due terzi delle presidenze del Consiglio repubblicane. Questa ■ «hit-parade» ■ presidenti del Consiglio, tra parentesi i giorni di governo;

• **DE GASPERI** (dc)	8 presidenze	(2.691)
■ [illegible] (dc)	5 presidenze	(2.074)
■ **ANDREOTTI** (dc)	6 presidenze	(1.234)
• [illegible] (dc)	5 presidenze	(933)
• **FANFANI** (dc)	4 presidenze	(1.226)
• **SEGNI** (dc)	2 presidenze	(1.044)
■ **SPADOLINI** (pri)	2 presidenze	(482)
• **COSSIGA** (dc)	2 presidenze	(403)
■ [illegible] (dc)	2 presidenze	(285)
• [illegible] (dc)	1 presidenza	(527)
[illegible] (dc)	1 presidenza	(497)
■ **ZOLI** (dc)	1 presidenza	(396)
• [illegible] (dc)	1 presidenza	(220)
■ **PARRI** (pd'a)	1 presidenza	(157)
• [illegible] (dc)	1 presidenza	(141)
■ **TAMBRONI** (dc)	1 presidenza	(116)

Ma i decreti per il fisco non sono andati in crisi

La crisi ■ governo blocca anche il Parlamento, la cui attività, sino a quando ■ sarà insediato ■ nuovo Consiglio dei ministri, risulta fortemente ridotta.

Disegni ■ legge importanti e riforme ritenute fondamentali sono quindi fermi, anche se sono già stati approvati da uno dei due rami. ■ se per avventura si dovesse giungere ■ elezioni anticipate, toccherà ripartire da zero.

Senatori ■ deputati, ■ questi giorni, possono lavorare solo sugli «atti dovuti», quelli che hanno una scadenza costituzionale. Primi fra tutti, i decreti che debbono essere convertiti in legge. E fra alcuni importanti, ■ ■ sono centinaia distribuiti tra le ■ commissioni che lo sono di meno: le crisi di governo, tradizionalmente, coincidono con l'approva■ massiccia delle «leggine».

Rinviate anche interrogazioni e interpellanze. Montecitorio e Palazzo Madama procedono per «interna corporis»: vanno avanti le autorizzazioni a procedere. ■ lavorano le commissioni d'inchiesta, come ■ P2. Ferme, invece, ■ le due commissioni per le riforme istituzionali.

Quelli che seguono, ■ i provvedimenti più importanti che si fermano, o camminano, alla Camera e al Senato.

Gianni Pennacchi

■ **Iva** — *Il decreto contenente la modifica delle aliquote Iva, già approvato dalla Camera, sarà discusso in settimana dal Senato, che dovrebbe definitivamente convertirlo in legge entro tempi brevi.*

■ **Entrate fiscali** — *Quel decreto Formica che non piaceva ai petrolieri, riguardante* «misure urgenti per le entrate fiscali» *e che ha causato già per ■ seconda volta la caduta ■ Spadolini, ■ stato approvato dal Senato quando la crisi era di fatto ormai aperta. Ora passa a Montecitorio per l'approvazione definitiva, ■ sul suo futuro è difficile fare previsioni.*

• **Finanza locale** — *In settimana, ■ Camera inizia l'esame, ■ prima lettura, del decreto sulla finanza locale che concede ■ contributi erariali ai Comuni ■ alle Province.*

■ **Marittimi** — *Ancora in settimana, i deputati si occuperanno del decreto che viene in ■ alla crisi delle imprese ■ navigazione, istituendo la ■ integrazione per ■ gente di ■.*

• **Assestamento '82** — *Pur non essendo un decreto da confermare ■ legge, l'assestamento del bilancio 1982 è un «atto dovuto», ■ ■ tale il Senato lo discuterà in prima lettura. Tra l'altro, ■ il provvedimento che autorizza l'emissione dei Bot.*

■ **Economia** — Bilancio 1983 ■ legge finanziaria non erano ancora stati approvati da Montecitorio. Ora ■ tutto fermo, così ■ ■ disegno ■ legge ■ registratori ■ cassa (approvato dai soli deputati), la Visentini bis ■ i fondi mobiliari (passati soltanto in Senato), la riforma del credito agevolato.

■ **Istituzioni** — Appena avviata, la riforma della presidenza ■ Consiglio ■ già bloccata. Anche per abrogare il veto al ritorno dei Savoia ■ Italia occorrerà aspettare, così come per abrogare quello alla Befana: solo le scuole quindi, per concessione del ministro, faranno festa il prossimo 6 gennaio. Bloccata ■ anche ■ legge per dare il ■ agli emigrati.

■ **Scuola** — La riforma delle medie superiori, approvata già alla Camera, ora è ferma al Senato. Anche per l'incompatibilità tra insegnamento universitario ■ mandato parlamentare per il momento ■ ■ ■ parla.

■ **Giustizia** — La riforma dell'ordinamento giudiziario e i nuovi codici non sono mai andati ■ corsa. Ora son fermi

• **Commercio ■ agricoltura** — Bloccate le riforme della Federconsorzi, del commercio ■ la legge-quadro dell'artigianato.

Uccisa a 30 anni da dose di eroina

MILANO — Ennesima vittima della droga ieri ■ Milano. Claudia Racco, ■ anni, triestina, conosciuta alla polizia ■ tossicodipendente, è stata trovata morta per una overdose nella ■ dell'amico che la ospitava, Fabrizio Paganini. Quando questi è entrato nell'abitazione ha visto che la donna ■ ancora la siringa infilata

Sciopero della fame contro i missili

COMISO (Ragusa) — ■ dirigente comunista siciliano Giacomo Cagnes, presidente del Comitato unitario per la pace di Comiso, ha cominciato ■ sciopero della fame contro la costruzione della ■ missilistica «Cruise» di Comiso. Con Cagnes scioperano anche i pacifisti Fabio Frangia del campo permanente internazionale della pace ■ Comiso, ■ storico inglese Ben Thompson, ■ francese Maurica Bonatta del «Gruppo End» e lo statunitense Tym Jeaney del movimento pacifista di Martin Luther King.

[illegible] muoiono in incidente stradale

CASERTA — Due sacerdoti sono morti ■ altri ■ sono rimasti feriti in un incidente accaduto sull'Autostrada del Sole, tra i caselli Caserta Nord e Sud. ■ vittime ■ Amerigo Di Florio, ■ anni e Nicola Lemmo, 47 anni, entrambi ■ Caserta. La loro auto ■ stata investita da ■ camion.

Famiglia in ostaggio di sei rapinatori

TARANTO — Sei rapinatori, mascherati con cappucci ■ armati di pistole, hanno tenuto in ostaggio ■ famiglia ■ Francesco Camassa per cinque ■ ■ Grottaglie (Taranto) per potersi impadronire dei preziosi di una gioielleria del valore di circa settanta milioni di lire. E' accaduto ieri notte. ■ banditi hanno anche portato ■ ■ fucili, due milioni in contanti ■ hanno picchiato ■ donna. ■ Camassa ■ i vicini di casa del gioielliere che i malviventi hanno rapinato. Dalla loro abitazione hanno raggiunto la vicina gioielleria.

[illegible] rapinato Sono terroristi

ROMA — Gioielli per un valore ■ ■ quarantina ■ milioni di lire sono stati rapinati, nel pomeriggio di ieri, in un'oreficeria ■ piazza Lorenzini, nel quartiere San Paolo, da due donne e da un uomo i quali hanno detto di ■ «Combattenti comunisti proletari». I tre, armati di pistole ■ a volto scoperto, hanno immobilizzato e legato nel retrobottega il titolare.

«Più professionalità contro i sequestri»

STRASBURGO — Il Consiglio d'Europa ha inviato nelle ultime settimane ai governi membri (tutti i Paesi euro-occidentali) una raccomandazione nella quale li invita ad adottare una ■ di misure speciali contro i sequestri di persona.

AVVISO IMPORTANTE
PER RAPPRESENTANTI - AZIENDE - PROFESSIONISTI
FINO AL 31-12-1982
LEASING SENZA INTERESSI
SOGEA
Concessionaria ALFA ROMEO
Un nostro funzionario è [illegible] sizione per le informazioni sulle modalità
I nostri o i Vostri uffici su appuntamento telefonando al (011) 329.93.33.

PALMA DE MALLORCA
UNA SETTIMANA TUTTO COMPRESO
VIAGGIO IN AEREO: 288.000
Telefonare: FERRATO VIAGGI (011) 493.300 / [illegible] / 495.175

Lo sport in Tv: processo al «Processo»

Caccia al colpevole ma stavolta non c'è

Il processo torna nella normalità, il «Bar Sport» riapre dopo una settimana di chiusura e si riparla di calcio. Sotto accusa questa volta alcuni giocatori della Nazionale, rei di aver preso con leggerezza la partita con la Cecoslovacchia, troppo assorbiti dagli impegni di campionato. Sul banco degli imputati salgono tre bianconeri: Rossi, Tardelli e Scirea. Davvero questa volta ci si arrampica sugli specchi per trovare argomenti di discussione. il capo d'accusa non regge tutti i presenti infatti si ergono difensori dei tre azzurri.

Purtroppo si continua a vivere di Mundial e se Rossi sbaglia un gol quasi fatto, se Tardelli perde qualche colpo se Scirea non è abbastanza «cattivo» nel momento decisivo, apriti cielo. Ma per fortuna la gente ha occhi per vedere e testa per giudicare. Lasciamo che certe trovate escano pure dai pensatoi di viale Mazzini, ormai tanto siamo abituati a tutto. Anche le «papere» di Jenny Tamburi non fanno più notizia, dal «Processo» accettiamo questo ed altro.

Gian Maria Gazzaniga de «Il Giorno» sbottato: «Quello che ho sentito il massimo, dopo la pubblicità di Aiazzone». Meno male che qualcuno si diverte anco e sdrammatizza.

A metà trasmissione collegamento con Castelfranco Veneto mini-tavola rotonda con bianconeri granata sul derby. Risposte scontate, in sintonia con la trasmissione del resto, quindi toto derby a quattro: Rossi dice Juve, Selvaggi dice Torino, Dossena dice Juve o pareggio. Tardelli non si pronuncia.

Finale con dubbio amletico. Bearzot firma o non firma, lascia la Nazionale resta. Nessuno avrà perso il sonno arroveliandosi alla ricerca di quella verità che il teatrino del lunedì non ha detto. Poi chiusura in sintonia, con i pupi siciliani mossi da abili mani. Chissà chi si sarà riconosciuto?

l. v.

Pallavolo: la C2 esordisce sabato e cambia formula

Con l'attività nazionale già in moto da tre settimane, sabato si inizierà finalmente a schiacciare anche a livello regionale. Sessanta squadre piemontesi, dopo un precampionnato più o meno lungo, si schierano ai nastri di partenza dei tornei di C2 e D che le terranno impegnate fino a maggio. Un'avventura lunga 22 giornate assai impegnative tecnicamente ed organizzativamente che si presenta quest'anno ancora più interessante di quelle delle ultime edizioni. Cinque gruppi di 12 squadre ciascuno (uno a testa per C2 maschile femminile tre per la D maschile) si avviano, precedendo di due settimane lo start della serie D femminile (previsto per il 4 dicembre) che allinea in questa stagione trenta compagini suddivise in tre gironi.

Andiamo quindi a scoprire i motivi d'interesse ed il quadro delle partecipanti di questi campionati che coinvolgono alcune migliaia di persone tra atleti, arbitri, tecnici, dirigenti ed appassionati su tutto il territorio regionale.

C2 maschile. Prima edizione assoluta con il girone unico 12 squadre: una formula ideale per definire senza discussioni le due formazioni da promuovere alla C1 nazionale e per condannare alla D i sestetti meno attrezzati. Sulla carta numerose sono le compagini in grado di puntare al salto categoria: alcuni giocatori di superiore scesi rinforzare le società con maggiori possibilità finanziarie, un generale rafforzamento delle tradizionali outsiders ed un drappello di matricole forse mai come quest'anno valido, permettono di sperare in un torneo combattuto e spettacolare.

In sede di pronostico si fanno preferire il rinnovatissimo Lorenzoni Pinerolo (fusosi con la Libertas) guidato in panchina da Tomar ed in campo dai due ex-Sa.Fa Pautasso ed Audi; lo Style House Borgofranco dominatore incontrastato del precampionato grazie al già proficuo inserimento di Manavella e di cinque ex Bellavista ed il Caluso Ideal Soda del «marpioni» Garino, Toniazzo e Francisca. Possibili sorprese le neopromosse Mondovì Venus, Chivasso Ciacolon ed Alpignano rivoluzionato già interessante. Da seguire anche il cammino dell'ambizioso Santhià Stamperia Alicese che ha ingaggiato il forte palleggiatore Bonaspetti della Sa.Fa.

femminile. Il girone unico da 12 squadre qui non è più una novità essendo già stato sperimentato nella passata stagione con risultati tutto sommato positivi. Potrebbe essere questo l'anno buono per Unimorando Asti e Kwt Bra, veterane della categoria sempre vicinissime alla promozione. Anche ad Aosta Cral Cogne spera nel rilancio mentre Ottica Casati Cuneo, Sanmartinese Novara e Virtus Novi, esordienti l'anno scorso, cercheranno di consolidare le posizioni di buon livello raggiunte in campo regionale. Ben cinque le matricole al via: tutte l'organizzatissima Pinerolo Despar anche le altre (Doyukai, Galliate, Artauto D2 Lingotto) non svolgeranno certo la parte delle «cenerentole». La favorita numero del torneo dovrebbe però essere quel Lasalliano, terminato ultimo nella scorsa edizione della C2 e poi ripescato, che si avvarrà delle prestazioni di parecchie ragazze dalla rilevante esperienza categorie superiori.

D maschile. Tre gironi da dodici promozione diretta per la prima di ogni gruppo relegazione nei «provinciali» per le ultime tre. Da una rapida occhiata data agli organici presentati dalle varie società, il girone tecnicamente più valido e, di conseguenza, più difficile risulta essere l'A con la presenza di tre ex grandi del volley piemontese quali il Cuneo, lo Junior Casale l'Elettromarket che tentano una problematica risalita; due compagini poco scese dalla C2 quali l'Origlia ed il Villar Perosa e di tutta una serie altri clubs in forte ascesa.

Molto meno «terribili» dovrebbero essere gli altri due gruppi: nel B la matricola torinese Valsalice parte squadra da battere schierando tre ex Casati di C1 (Gallo, Balla e Proietti) anche se le astigiane Unimorando e S. Damiano e le novaresi Sanmartinese, Galliate ed Altiora hanno tutti i mezzi per farsi sentire nei momenti decisivi. Ancora più confusa la situazione nel girone C: l'Aurora Venaria ci riprova una volta, imitata da Valdocco, Occhieppese Gaglianico (ex Splendor Cossato). Da considerare attentamente anche la presenza-novità degli aostani del Val Veny, matricola arricchitasi in esperienza con gli arrivi Norbiato e Ferrazzin dell'Olimpia.

Roberto Condio

Rossi: «Niente

Il presidente del Torino, che non sarà allo st ascolterà la partita da una radiolina - «Ho

Sergio Rossi, cavaliere del lavoro che ha ricostruito il Torino come squadra come società, aspetta il derby con speranza ed ne. Ma per una strana convergenza di avvenimenti, obbligato a disertare la «partita della Mole». La spiegazione di questo defilarsi silenzioso discreto ha ragioni lontane, che risalgono al debutto stagionale del Torino. Ospite l'Avellino. Sergio Rossi, creatore ed amministratore delegato della Comau, ricevette la visita di grossi capitani dell'industria americana, i quali hanno il buon costume di santificare il weekend quando se ne stanno ma che considerano sacro il lavoro quando sono in trasferta. Il presidente del Torino dovette adeguarsi. E rinunciò alla partita di debutto.

Sono trascorsi due mesi. Il Torino ha fatto tanta strada; è il solo club italiano che, fra amichevoli Coppa Italia e campionato, ha ancora perduto partita.

«Ed per tale motivo che ho continuato stare lontano dal Comunale — dice Rossi la tensione tipica dei tifosi —: *la squadra perdeva ed timore di spezzare l'incantesimo presentandomi in tribuna. Figuriamoci se faccio proprio in occasione del derby! Veda, se il Toro perde il sottoscritto che per prima volta nella stagione al Comunale, quanti saranno disposti a perdonarmi simile imprudenza? Preferisco perciò starmene in campagna, solo il mio setter "lavrak", passeggiando per i boschi, allontanando l'emozione fra i colori riposanti dell'autunno. Con l'orecchio attaccato al transistor. Insomma, la scaramanzia mi terrà lontano dallo stadio».*

Idealmente, il presidente scende in campo, mai indossando i panni del tecnico, sempre confinandosi nella suggestiva sfera del manager-tifoso. Chi vince? Sarà pareggio, spettacolo o deludente esibizione frenata dalla paura? *«Spero di vincere io* — replica Rossi cancellando i nostri interrogativi con una sicurezza fatta di fede di fiducia —, *lo spero dall'inizio del campionato. E' un appuntamento importante per noi ed io farò il possibile per caricare i giocatori moralmente. So però che la Juventus è forte, ch ha elementi che l'hanno rin forzata ulteriormente. No posso comunque pensare a una nostra eventuale fitta, anche se questa tualità rientra nei tre segn che di solito si mettono sul schedina quando c'è mez zo un derby. E' chiaro che speranza e la fiducia che r pongo nei miei ragazzi grande».*

Sergio Rossi è un presidente che odia la pubblicità. Semina e raccoglie. Anche per la più elementare delle conclusioni aspetta però la fine del campionato. E' incline alla prudenza più ch

SERGIO ROSSI, NEO

Boom-boom, la comunione pe

RAY «BOOM BOOM» MANCINI STA VIVENDO UN TERRIBILE DRAMMA PER LA TRAGEDI AMERICANO E' ANDATO IN CHIESA CON I GENITORI A PREGARE PER IL SUO SFORTUN

derby, andrò a spasso col cane»

adio per ragioni scaramantiche, rande fiducia nei miei ragazzi»

alla spregiudicatezza. «*So- presidente del Torino per pubblicità* — precisa —. *Ho clienti di livello mondiale, fra cui la Rolls-Royce e la Fiat, figuriamoci ho bisogno di mettermi in vetrina! Mi sono riproposto di restituire Torino l'immagine di grossa squadra. dato carta bianca a tecnici, consiglieri e funzionari di cui ho piena fiducia. Per consuntivo, aspetto il bilancio fine anno. La strada che ha percorso Torino da maggio, quando era in fasce, tanta e sono sorpreso, poiché rientrava nelle nostre aspettative. Però maggio non speravo che questa squadra sarebbe arrivata a metà novembre imbattuta*».

Cambia l'Italia, cambiano i costumi, cambia Torino, cambia il calcio. Cosa trovato trasformato nel mondo del pallone, da molti ritenuto un'isola felice immune da contagi sociali? «*Ho fatto per poco tempo il consigliere del Torino, du- gestione Morando. Torno dopo un ventennio, con davanti un incredibile aumento di debiti parte del calcio italiano, dovuto non soltanto all'inflazione. Con il poco fatturato una società si può paragonare piccola industria, mentre i debiti e le esposizioni sono enormi, gli interessi passivi che spolpano. Tecnicamente, il calcio di una volta mi piaceva tanto. Ora leggo i giornali, vedo televisione e mi accorgo, stranamente, trasformarmi volte in un tecnico. Però getto via nel cestino quest'immagine un po' ambiziosa e me ne sto zitto. E' Bersellini il responsabile delle faccende tecniche*».

Torino con i suoi problemi, con le sue apprensioni, con le sue angosce. Il calcio ne è conseguentemente penalizzato, nel che il tifoso, a volte, preferisce spendere i soldi rivolgendo le proprie scelte al mare alla montagna piuttosto che allo stadio. «*Lo so* — continua il presidente granata, che parla con noi di buon mattino, poco prima di partire per un viaggio di lavoro — *la crisi Torino continua ed è un barometro, il maggior numero di "cassaintegrati". Poi Torino ha due squadre che dividono tifoseria. Sono che nuocciono a noi alla Juventus, la quale, nonostante i risultati, fa grossi incassi solo agli appuntamenti cartello. La scorsa settimana rivolto tifosi; era una lamentela, ma un semplice e legittimo appello a stare vicini alla squadra e perché ci diano una economicamente. Un proposito, il mio, di recuperare i tifosi disamorati risultati negativi degli ultimi anni*».

C'è evento, episodio un atteggiamento che le ha particolarmente fatto piacere dal giorno dell'investitura ad oggi? «*Sì* — conclude Sergio Rossi — *ho scoperto attorno squadra un grande amore, un morale perfetto nei giocatori, che, nonostante indossino la maglia granata pochi mesi, ci si sono attaccati trasporto. merito di Bersellini società non lo so. Io mi limito constatare. bello poterlo rilevare!*».

Rossi, idealmente, è sceso in campo. Ora aspetta, con fiducia, del transistor... domenica pomeriggio quando se ne starà in campagna, in compagnia del suo *setter*.

Angelo Caroli

PRESIDENTE DEL TORINO (A DESTRA)

r Koo Kim

DEL COREANO KIM, IL PUGILE ITALO- TO AVVERSARIO

Capitan Furino parla del prossimo derby

Il Torino? Avversari con la «a» maiuscola...

Furino e il derby. Che cosa si può ancora dopo che ne ha giocati tanti averne perso conto? «Saranno una ventina, credo — *azzarda capitano bianconero* — non me ricordo più». *E per tante volte quante state le vigilie gli è chiesto di parlarne, di giudicare il Torino, se non stufo di «stracittadine»*. «Sono stufo di parlarne — *è la cortese ma ferma replica* — non di giocarli. Tanto, più che banalità si dire. Per derby come per qualsiasi altra partita»».

Furino si fatto ossa durissime non solo nel calcio giocato, ma anche in quello parlato e di fronte al rituale-derby che si ripete per un'ennesima volta si lascia anda- qualche scampolo di saggezza. «L'unico momento importante sul serio di una partita quando la si gioca — *spiega* —. Tutto quello che si prima dopo parole che non contano niente. Purtroppo, però, mi rendo conto che una prassi che bisogna seguire. Soprattutto quando si tratta di derby. Quindi...».

Quindi parliamo del Torino. Non più il manipolo di ragazzini scorso anno che va in vantaggio di due reti a zero e poi si fa rimontare e perde 3 a 2. «L'altr'anno quasi non c'era partita — *dice Furino* —. Non è questa la sede il momento per tessere le lodi del Torino, ma come già prima dell'inizio del campionato, lo reputo veramente una buona squadra. Fatta giocatori che considero avversari con la maiuscola».

Soprattutto alla luce risultati raccolti fin qui. Ri- che spinto molti tecnici inserire squadra granata fra le possibili outsiders lotta per lo scudetto. «No. I contano relativamente — *precisa Furino* —. Sono, al massimo, la conferma di quanto già dicevo. Il Torino, nella campagna acquisti d'estate, è rinnovato bene e, soprattutto, ha trovato un uomo Bersellini in grado di dargli la giusta dimensione e ma- lui serio che non si proclami, ma lavora bene».

E poi si sa che nei derbies le valutazioni strettamente tecniche valgono fino un certo punto. «Certo — *conferma Furino* —. In partite come questa entrano in gioco altri fattori magari finiscono per diventare ancora più importanti: l'emotività, tensione, l'entusiasmo. Infatti non è sempre il più forte, il favorito, che vince. E noi ne sappiamo qualche cosa. Vince chi riesce a sintonizzarsi meglio nella giusta lunghezza d'onda. La lunghezza d'onda del derby».

Furino, dopo giocati tanti perdere il conto, l'ha scoperta volta per tutte questa lunghezza d'onda? «C'è in cui il derby lo vivevo più tensione — *ammette il capitano bianconero* —. Anche perché loro (il Torino) nei derbies gli girava sempre tutto bene, in quel periodo. Adesso, gli anni... Comunque per me Torino è sempre il Torino. Ecco perché dico che non è il caso di stare a guardare i risultati o altro. Il derby è bello così».

Furino ricorda tempi in i granata supplivano grinta volontà alla indiscutibile inferiorità tecnica. Ed effettivamente, a quei tempi, erano numerosi i bianconeri che avvertivano l'emozione sfida stracittadina, che affrontavano le maglie granata con una specie di atteggiamento inferiorità agonistica. Adesso non è sicuramente più così. Ci sono due squadre che si affrontano ad armi perfettamente pari, sotto tutti i punti di vista.

C'è, forse, ancora una in cui possono sperare gli uomini Bersellini: la stanchezza. Alcuni degli elementi portanti della Juve si sfiancati, sabato, nel fango di San contro Cecoslovacchia; potrebbero stanchi. «Io non lo so — *risponde Furino* —. Bisogna chiederlo agli interessati. Penso però che nel fisico di un ci sia accumulo di fatica. Il segreto nella testa: se i risultati buoni e uno gioca volentieri, la fatica non si sente».

Alfonsetti

C'era una volta un campionissimo: Loretto Petrucci

«Quel giorno tra me e Coppi mancarono soltanto i pugni»

COPPI E PETRUCCI QUI SI SORRIDONO: ERANO TROPPO DIVERSI PER POTER DIVENTARE [illegible]

Gli amici dicevano che aveva un carattere ribelle, quando correva in bicicletta, ma che in fondo era un toscanaccio simpatico, bastava sforzarsi di capirlo; quelli che gli erano meno amici invece lo definivano un rompiscatole o giù di lì. Un fatto è certo: a Loretto Petrucci dire «signorsì» senza discutere non è mai piaciuto, siamo uomini e non soldatini, magari si litiga un po', ci si sfoga e poi amici come prima. Il guaio è che Loretto Petrucci, un giorno di tanti anni fa, rischiò di sfogarsi un po' troppo. Rischiò, tra una curva e l'altra, di prendere a pugni (contraccambiato) nientemeno che Fausto Coppi, allora signore e padrone del ciclismo italiano e anche di quello mondiale.

«Ero andato alla Bianchi — racconta — *facendo dei patti precisi: il Fausto sarebbe stato il capitano nelle gare a tappe, ma in quelle in linea io avrei avuto licenza di vincere. Ma lui non era più un corridore, era già un mito. E si comportava da padrone. Se mi capitava di arrivare primo, pretendeva che dicessi pubblicamente grazie a lui. Bisognava riverirlo e servirlo: non ci stavo, anche perché gli accordi erano questi. Non mi avevano preso perché facessi lo schiavo. O si stava ai suoi ordini, oppure ci si trovava in castigo permanente».*

Dato che Petrucci non voleva dire «signorsì» e non voleva neppure essere messo in castigo, in una Coppa Placci di tanti anni fa la discussione divenne litigio e il litigio stava per trasformarsi in rissa (rissa tra equilibristi, pedalando): per fortuna intervenne Alfredo Martini, noto pacifista (è riuscito persino a mettere d'accordo Moser e Saronni al «mondiale» di Goodwood, il che è tutto dire) e i pugni tra Petrucci e Coppi restarono soltanto a livello di minaccia. «Sa — dice Loretto —, io *avevo proprio un carattere ribelle, non usavo la diplomazia*». Ma questo lo avevamo già capito.

Così Loretto Petrucci lasciò la Bianchi, oppure fu la Bianchi a lasciare lui: insomma, un corridore che minacciava di picchiare Coppi doveva aver il buon gusto di cambiare aria, anche l'aria che trovò dopo non fu molto respirabile: *«Il pubblico mi fischiava, dava ragione a Coppi, mica potevo fare conferenze stampa a proclami ovunque andassi. E poi i Bianchi mi boicottavano. Avevo vinto la Sanremo nel '52 e nel '53, l'anno dopo stavo per fare il tris, Favero mi prese per la maglia e mi trascinò indietro, evidentemente per ordini superiori. Io cercai alleanze contro Coppi, è logico: dovevo pur cercare di difendermi. Trovai disponibile Bartali, un toscanaccio come me: e lì il Fausto perdeva, e come a lui non dispiaceva affatto. Nella Roma-Napoli-Roma del '54 aiutai Bruno Monti, che non era neppure della mia squadra, a togliere la vittoria a Coppi. Rimorsi? Neanche un piccolo piccolo».*

Nel '56, a soli ventisette anni, Loretto Petrucci, deluso e demoralizzato, decise di dire basta col ciclismo: gli sembrava di picchiare la testa contro un muro e continuare per lui Don Chisciotte non gli piaceva. Una pensione anticipata, ma anche una strada obbligata. Poi la voglia gli tornò: *«Non mi andava di finire così. Avevo trentanove anni e decisi di fare una pazzia: tornai ad allenarmi. A Monsummano, dalle mie parti, c'è una grotta naturale formata da vulcani spenti, con una temperatura costante sui 38-40 gradi. Andavo lì quasi tutti i giorni, con i rulli, e pedalavo. In un mese, da 95 chili scesi a 82. Mi sentivo pronto. Nel marzo del '58 mi ripresentai ai circuiti, poi mi tesserai per un gruppo sportivo svizzero, il "13 Isolabella di Lugano": mi davano un rimborso spese e basta, ma andava bene anche così. In Italia non vollero tesserarmi, dicevano che ero troppo vecchio, Ambrosini mi impedì persino di partecipare alla Milano-Sanremo. Secondo certi dirigenti, io volevo fare un affronto ai giovani. No, io volevo fare un affronto a nessuno. Avevo smesso troppo presto, la voglia di correre mi era tornata, tutto qui. Avevo quasi quarant'anni, ma mi sembrava di averne 27, di riprendere proprio dal punto in cui avevo lasciato».* Partecipò alla Milano-Torino, disputò qualche gara in Svizzera, poi basta. Molti di quelli che gli vanno intorno potevano tranquillamente essere suoi figli.

Il suo nome resta legato alla Sanremo: vinse nel '52 e nel '53, poi la «classicissima» divenne stregata per i corridori di casa nostra, bisognò aspettare fino al '70 per rivedere un italiano primo in via Roma: fu Michele Dancelli, con una fuga da «kamikaze». Petrucci perse una specie di record e una fetta di popolarità, ma corse ad abbracciare Dancelli: *«Mi era simpatico. Mi assomigliava persino. Sembrò di abbracciare uno di famiglia. Provai gioia per lui, dispiacere per me. Prima o poi, doveva succedere».*

Era un corridore bizzarro, vulcanico: *«Amavo la bicicletta, ma non volevo diventare un forzato delle ruote. Volevo vivere».* E viveva, eccome: *«Sì, non sempre mi comporto come dovrebbero comportarsi gli atleti: sono riuscito a vincere divertendomi. Perché resistere ad ogni costo a certe tentazioni? E' così bello, ogni tanto, non resistere. Ricordo che dopo un circuito a Bordighera c'era una festa da ballo, rimasi a fare baldoria fino a tardi, qualcuno mi disse: Loretto, tu stai giocando la "Sanremo". Io gli risposi: scommettiamo che vinco lo stesso? E infatti vinsi. C'era un famoso giornalista che ha sempre creduto in me, era "Raro". Siamo ancora grandi amici».*

Adesso Loretto Petrucci ha 53 anni e pesa di nuovo 95 chili, anche abbondanti. Chissà che un giorno non torni, con la bicicletta e i rulli, in quella grotta di Monsummano. In quella grotta in cui si illuse invano, tanti anni fa, che il tempo per lui potesse anche essersi fermato.

Maurizio Caravella

Vinse due Sanremo e poi si dovette aspettare Dancelli

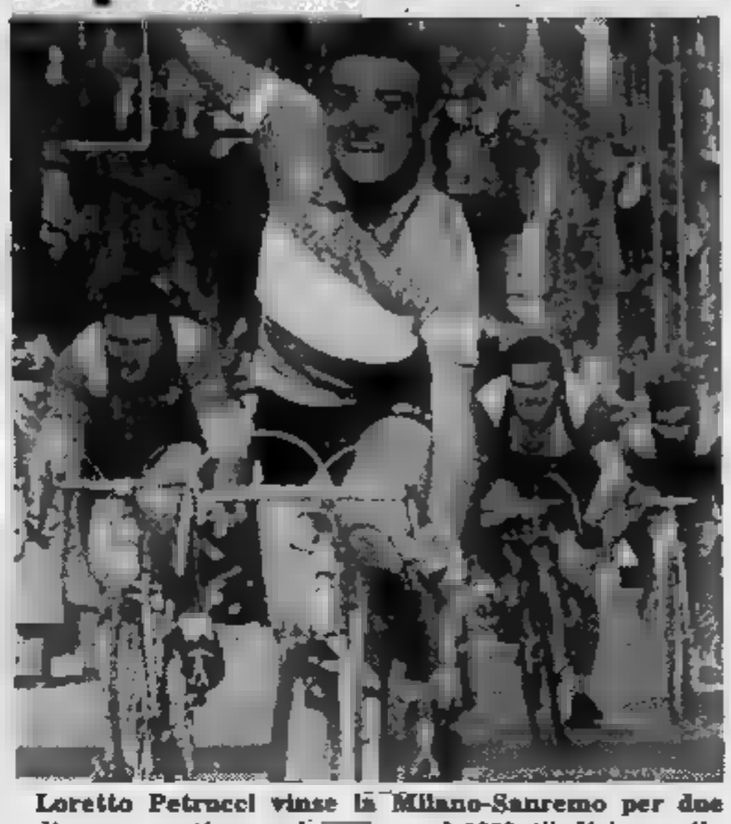

Loretto Petrucci vinse la Milano-Sanremo per due volte consecutive: nel [illegible] e nel 1953 (l'edizione alla quale si riferisce la foto). Poi la «classicissima» aperta diventò per [illegible] una [illegible] stregata. Bisognò aspettare fino al 1970, quando Michele Dancelli si impose con una fuga da «kamikaze» interrompendo [illegible] una lunga serie di trionfi stranieri.

Saronni: «No ai mondiali di ciclocross»

Il prossimo anno disputerà il Giro e forse la Vuelta (niente Tour) - «Temo ancora Moser: non è un campione finito»

Saronni crossista, tempo perso. Anche se l'idea di correre fra i frutteti e i sentieri di campagna l'entusiasma.

«Non va dimenticato — *dice* — che se la pista è stata il mio primo amore, quando ero dilettante ho gareggiato parecchio nel ciclocross. Ma adesso mi è impossibile dedicarmi costantemente a questa disciplina invernale. Innanzitutto, dopo una stressante stagione su strada, ritengo di dovermi concedere un po' di riposo. E poi non posso neppure trascurare taluni impegni in pista. Farò forse gli europei indoor, che coincideranno con la Sei giorni di Milano, e un paio di puntate in velodromi esteri. La disputa dei cross di Gorla Minore e di quello di Buscate non sono stati però episodi isolati. In gennaio farò probabilmente il ciclocross di Solbiate Olona, al quale dovrebbe partecipare anche Moser».

«C'è Vagneur, il ct del Belgio — *prosegue Saronni* — che mi sta facendo il filo. Ma è impossibile che possa accettare il suo invito di vestire la maglia azzurra per il mondiale del prossimo febbraio. Si correrà non lontano da Goodwood. L'Inghilterra, che bel ricordo! Sono però disposto a svolgere un'attività saltuaria in Italia pur di trascinare nella mischia altri professionisti. Chissà che non possa spuntare qualche nuovo specialista. Rimane però chiaro che la Federazione ciclistica internazionale dovrà rivedere la data del campionato del mondo, ovviamente non più per il 1983 ma a partire dall'anno successivo. Un mondiale entro la fine di gennaio potrebbe avvicinare qualche stradista in più, e non solo italiano. Se, viceversa, si continua a fissare la prova iridata dopo la metà di febbraio, ogni discorso di avviare lo stradista al cross diventa improponibile».

— Lasciamo il cross, sport di stagione, e parliamo del 1983, dei tuoi programmi, delle aspirazioni.

«E' troppo presto per fare il punto sulla stagione ventura — *risponde* — *campione del mondo* —. Il programma è appena abbozzato, dovrà essere studiato, valutato e, forse anche "limato". Per quanto riguarda le corse a tappe, è stata presa in considerazione la partecipazione al Giro di Spagna. C'è però da sottolineare che gli organizzatori si sarebbero già accordati con Hinault. Adesso rimane da vedere se andare al via anche il sottoscritto e la relativa squadra. Se non andrò alla Vuelta, in alternativa farò nuovamente il Giro della Svizzera che quest'anno ho vinto. Quindi, Giro d'Italia e Spagna o Svizzera. Ritengo poi di poter dare spazio alle classiche di primavera, con puntate in Belgio forse per il Giro delle Fiandre, in Olanda per la Amstel Gold e in Svizzera per il campionato di Zurigo».

— E la Milano-Sanremo?

«Lasciamo perdere. Siamo almeno in 4 a volerla vincere. Un anno o un altro forse ci riuscirò anch'io...».

— Hai già visto il percorso del prossimo mondiale?

«L'altimetria sulla cartina. Mi sembra severo per via di una salita che dovrà essere ripetuta 3 volte. Gli svizzeri hanno ricavato un tracciato su misura per lo scalatore Breu, che ha il vantaggio di correre in casa».

— I rapporti con Moser?

«Amichevoli... a ruote ferme. Da rivali quando pedaliamo. Comunque Francesco sarà protagonista anche il prossimo anno e ho quindi motivi per temerlo».

— E i giovani?

«Non vedo, almeno per adesso, un futuro campione. Qualche lampi, nessuna conferma».

— I nomi dei meno discontinui?

«Non ne faccio. Rischierei troppe critiche».

r. q.

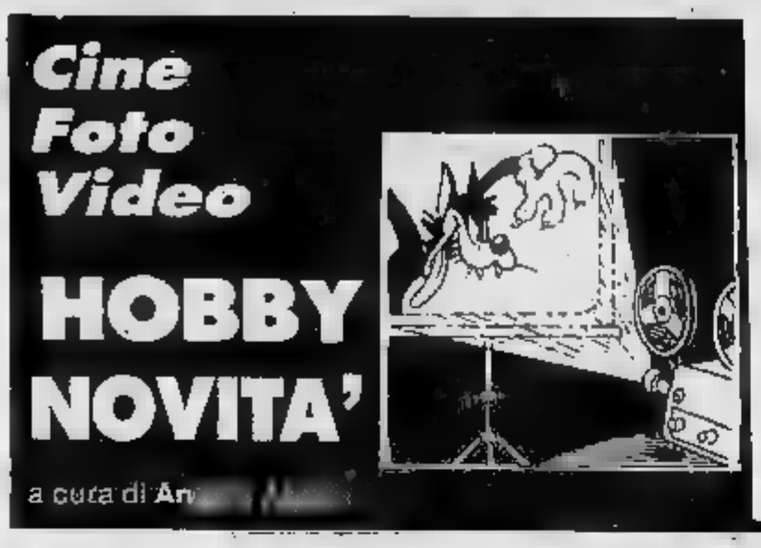

1. La fotocamera spaziale compie 20 anni
2. Dia-riproduttore a sviluppo istantaneo
3. Tanti film per la vostra «videoteca»
4. Tre novità per la video-registrazione

1 L'avventura Hasselblad ...

Verso le quattro [illegible] mattina del 3 ottobre 1962 un cronista ebbe la conferma da Victor Hasselblad che, a bordo della capsula spaziale Mercury con Walter Schirra, si trovava anche [illegible] fotocamera della nota casa svedese. Con quell'avvenimento si ini[illegible] [illegible] stretta collaborazione fra la Na[illegible] e Hasselblad che dura da più di vent'anni.

Una fotocamera destinata all'esplorazione spaziale deve essere: [illegible] dorsi intercambiabili, con obiettivi intercambiabili, con mirini intercambiabili, con formato [illegible] [illegible] e, il tutto, realizzato logicamente con materiali e tecniche [illegible] primissima qualità. Il successivo astronauta, Gordon Cooper, nelle circa 34 ore a [illegible] disposizione, scattò ben 500 foto di prima qualità.

L'analisi [illegible] queste immagini, provenienti dallo spazio, aprì agli [illegible] un nuovo [illegible] affascinante settore di ricerca. Per dare un'idea della superficie della Terra che poteva essere coperta da ogni ripresa ricordiamo che questa, [illegible] un'altezza di volo di 270 chilometri [illegible] con [illegible] obiettivo di focale 100 mm, era di 145x145 chilometri.

[illegible] progetto Apollo, che si proponeva di portare l'uomo sulla Luna, e di riportarlo a terra, vide nel 1968 la sua data di inizio ufficiale. Per la fotografia spaziale si apriva una nuova epoca. La [illegible] [illegible] [illegible] interessata [illegible] un sistema fotografico che consentisse [illegible] utilizzare le immagini per studi di fotogrammetria, per i quali [illegible] esigeva per [illegible] più la massima precisione.

Per questa richiesta la Hasselblad sviluppò una speciale fotocamera adatta a tali misurazioni, prendendo [illegible] modello di base la 500 EL/M. Essa consentì la realizzazione di foto la cui superficie era suddivisa [illegible] [illegible] campi [illegible] [illegible] apposito retino, tracciato su un vetro planparallelo anteposto alla finestrella [illegible] ripresa della fotocamera e quindi successivamente impressionato sulla pellicola all'atto della sua esposizione. Questa fotocamera [illegible] stata battezzata HEDC e le [illegible] linee costruttive sono state poi riprese dalla successiva MK 70, destinata anche ad altri settori d'impiego.

Il [illegible] luglio 1968, quando Neil Armstrong poté calcare il suo piede sulla superficie della Luna, la messe di foto raccolta fu eccezionale, sia per la totale atipicità dei soggetti, sia per la varietà delle immagini. E così, quando gli ultimi astronauti del progetto Apollo abbandonarono nel dicembre la Luna, vi lasciarono ben undici fotocamere Hasselblad, sacrificate per far spazio [illegible] materiale lunare raccolto.

Esattamente [illegible] per tutti gli altri particolari coinvolti nella progettazione [illegible] realizzazione dei voli spaziali, anche i nuovi requisiti imposti alle fotocamere, sono divenuti più sofisticati. Tra l'altro le fotocamere [illegible] motore in seguito [illegible] state corredate di sistemi [illegible] motorizzazione che [illegible] provocano scintille, che, in atmosfera d'ossigeno puro, potrebbero provocare esplosioni. Al secondo viaggio dello Shuttle partecipò anche una HEDC che, telecomandata, lavorava in abbinamento ad altre due fotocamere, [illegible] [illegible] [illegible] di riproduzione elettronica dell'immagine.

3 Mel Brooks e Agatha Christie in cassetta

Per gli appassionati [illegible] videoteca casalinga sono in arrivo nuovi soggetti, incatolati nei soliti sistemi Vhs, Beta e Video 2000. [illegible] tratta [illegible] «L'orca assassina» [illegible] Michael Anderson, con Richard Harris [illegible] Charlotte Rampling, è un genere drammatico [illegible] [illegible] minuti distribuito dalla Domovideo, in cui un capitano irlandese decide di catturare un'orca, impresa ritenuta difficilissima e quanto mai rischiosa; «Ma papà ti manda sola?» di Peter Bogdanovich, con Barbra Streisand [illegible] Ryan O'Neal, [illegible] una classica comica basata sull'equivoco [illegible] su situazioni paradossali, ma estremamente divertente (87 minuti, distribuita [illegible] Wea); «La sanguisuga conduce la danza» [illegible] Alfredo Rizzo, con Giacomo Rossi Stuart e Femi Benussi, è un giallo abbastanza piacevole condito con alcune scene erotiche (90 minuti, distribuito dalla Cinehollywood); «Mezzogiorno [illegible] mezzo [illegible] fuoco» di Mel Brooks, con Cleavon Little e Ge[illegible] Wilder, [illegible] western tra i più ben riusciti del noto regista; «Assassinio allo specchio» di Guy Hamilton, [illegible] Angela Landsbury, Geraldine Chaplin, Elizabeth Taylor e Kim Novak, [illegible] film giallo tratto dal famoso [illegible] [illegible] Agatha Christie (108 minuti, distribuito dalla Cvr). Seguono: «Per [illegible] [illegible] per denaro» di James Toback, [illegible] commmdia sentimentale con Ornella Muti e Klaus Kinski; «Il giustiziere della notte» di Michael Winner, un soggetto drammatico sorretto da una magistrale interpretazione di Charles Bronson e infi[illegible] «La sposina ninfomane», un soggetto hard-core con Shirley Wood.

2 Copie immediate [illegible] colori e bianco/nero

Fra le novità interessanti viste [illegible] Photokina segnaliamo un nuovo prodotto Vivitar che consente [illegible] ottenere copie a colori [illegible] in bianco/nero a sviluppo immediato da diapositive 35 mm. La nuova attrezzatura ha, tra [illegible] sue caratteristiche, il controllo automatico dell'esposizione, utile per l'ottenimento [illegible] buoni risultati anche con diapo la cui densità è piuttosto lontana da quella ottimale; il flash elettronico incorporato ha un campo [illegible] utilizzo pari a sei diaframmi.

Visionando la diapositiva [illegible] riprodurre sull'apposito visore a luce diurna, l'operatore può scegliere l'inquadratura, con [illegible] possibilità poi di effettuare [illegible] taglio [illegible] sua scelta in alto oppure in basso. In seguito a una ricerca di mercato risulta che nello scorso anno [illegible] state effettuate [illegible] 200 milioni di stampe da diapositive soltanto nei negozi di materiale fotografico e l'80 per cento erano nel formato delle istantanee.

Le diapositive possono essere riprodotte inserite in qualsiasi tipo di montatura, di cartone, di plastica, o sotto vetro; per [illegible] miglior controllo della [illegible] del colore [illegible] per interventi creativi possono essere usati filtri del formato standard [illegible] 5x5 centimetri. Così come si possono riprodurre due diapositive montate a sandwich per ottenere effetti speciali.

Sempre nell'intento [illegible] evitare spreco di materiale sensibile, [illegible] printer della Vivitar dispone di un blocco di sicurezza, che non consente l'esposizione se la diapo non è perfettamente inserita nella sua sede.

Per [illegible] [illegible] supplementi scrivere a: Stampa Sera, rubrica «Hobby no[illegible] - [illegible] Marenco 32 - [illegible]

4 Da Blaupunkt Loewe [illegible] Canon

La Blaupunkt ha recentemente presentato il nuovo portatile RTX-250, estremamente leggero e maneggevole (pesa 3,8 kg batterie comprese), [illegible] tantissime possibilità operative (tra cui [illegible] montaggio elettronico).

A completamento del set la Blaupunkt offre in abbinamento la nuova telecamera Tvc 311 [illegible] tubo saticon, mirino elettronico, autofocus ed ingombro veramente [illegible] tenuto. Dalla Loewe arriva invece il videodisco a lettura laser su sistema Philips/Pioneer che probabilmente sarà commercializzato in Italia dal [illegible].

Sarà [illegible] distribuzione in Italia il sistema portatile video Canon. Si compone di una telecamera, videoregistratore, tuner [illegible] costerà [illegible] milioni circa. La telecamera Vc 10A offre il tubo saticon, mirino elettronico e monta un obiettivo 1,4/11-70 mm, autofocus, con possibilità di macro. Permette inoltre anche la dissolvenza in apertura [illegible] chiusura, l'aggiunta di titoli [illegible] didascalie.

Il videoregistratore Vr 10A permette di registrate anche un fotogramma singolo, slow motion e pesa solo 3,1 kg. Il sintonizzatore Vt 10A ha 14 canali preselezionabili per programmare 4 registrazioni con un anticipo [illegible] 15 giorni. Il set è munito di telecomando a raggi infrarossi.

INFORMAZIONE [illegible]

L'ESPERTO SERVE SOLO AI PRINCIPIANTI?

Gli appassionati di fotografia aumentano; [illegible] un dato di fatto. Contemporaneamente la tecnologia fotocinematografica e degli accessori ha portato alla realizzazione di nuovi [illegible] sempre più sofisticati e perfetti, che mettono a disposizione di tutti prodotti nati per le esigenze dei professionisti.
E' diventato veramente più facile fare fotografie, oppure [illegible] questa abbondanza di novità si rischia di non riuscire più [illegible] scegliere? Per rispondere a questa domanda siamo andati [illegible] Marvin in via Lagrange 45: 10.000 articoli fotografici, cinematografici e «affini» che vanno [illegible] minuscole pile [illegible] enormi telescopi [illegible] [illegible] di diametro; [illegible] superappassionato, nemmeno [illegible] professionista è in grado di sapere tutto [illegible] tutta [illegible] Città delle Foto, come viene chiamato Marvin.
«Il [illegible] è in continuo sviluppo — ci dicono nel reparto Reflex — **tenersi aggiornati [illegible] indispensabile, l'organizzazione [illegible] reparti [illegible] [illegible] soltanto un'esigenza commerciale, ognuno [illegible] noi [illegible] [illegible] un superesperto nel [illegible] specifico».**
Avevamo iniziato la nostra indagine preoccupati di una ben precisa categoria di fotoamatori: quelli, per capirci, che amano più l'immagine che la macchina fotografica o [illegible] cinepresa. Ma ci rendiamo conto che [illegible] tratta di un problema più complesso.

Appassionati di fotografia [illegible] appassionati di immagini: per tutti è necessario il consiglio [illegible] una persona competente ed esperta

«Certamente — ci dice [illegible] altro esperto di Marvin — **non si può p[illegible] parlare [illegible] prodotti per principianti e prodotti per esperti. [illegible] è raro il caso di [illegible] sofisticatissime che vengono [illegible] proprio perché [illegible] tutto [illegible] sole permettendo al fotografo [illegible] concentrarsi sull'immagine. E, paradossalmente, alcuni superappassionati scelgono la [illegible] base più semplice per [illegible] di accessori e per non perdere il piacere di [illegible] [illegible] [illegible], [illegible] i vincoli degli automatismi».**
In pratica ogni fotoamatore è un [illegible] [illegible] sé [illegible] esigenze particolari e con un'unica esigenza sicuramente comune a tutti gli altri.
Tutti indistintamente hanno bisogno di un esperto che li accompagni nella scelta: il professionista e l'appassionato [illegible] esperienza da professionista per confrontare e discutere al massimo livello le nuove tecniche [illegible] tecnologie e [illegible] loro applicazione, gli appassionati di immagini per arrivare [illegible] prodotto [illegible] misura» per le loro esigenze.

A volte è difficile scegliere: meglio entrare e rivolgersi agli esperti

Se un esperto non basta si [illegible] ai consulenti. **«Quando un cliente desidera fotografare [illegible] [illegible] perché imprudentemente l'ha promessa a qualcuno ci mettiamo almeno in [illegible]** — conclude sorridendo uno [illegible] nostri interlocutori — **l'uomo dei telescopi, l'uomo [illegible] Reflex, l'uomo delle pellicole [illegible] [illegible] a disposizione del cliente le nostre esperienze e il servizio del laboratorio sviluppo e stampa; poi [illegible] [illegible] problema è veramente urgente possiamo anche proporgli un'istantanea della luna [illegible] [illegible] un superesperto o un libro [illegible] pieno di lune».**

La conclusione è un po' scontata, tutti sappiamo molte più cose [illegible] una volta, molti scoprono in tutti i settori la passione del «fàr da sè» e la tecnologia è a disposizione di tutti però tutti abbiamo più che mai bisogno dell'esperto. Forse il segreto della Città delle Foto [illegible] di avere tanti esperti, più esperti e più simpatici.

UN QUARTIERE DRAMMATICAMENTE A CONFRONTO CON IL PROBLEMA-CASA

Stanza con ballatolo da un milione al metro fino a due milioni e più

- Fino a qualche anno fa, rifugio per immigrati della «prima ondata», lasciato decadere fino ai limiti dell'incredibile, oggi il centro storico della città viene rivalutato
- Un qualsiasi «buco» da ristrutturare ha assunto quotazioni da capogiro
- Per di più, nella corsa alla vendita, per aumentare il valore dell'immobile i titolari tendono a mantenere liberi i loro appartamenti
- Risultato: il quartiere ha 1289 alloggi «disponibili», mentre è impossibile per chiunque trovare una stanza in affitto

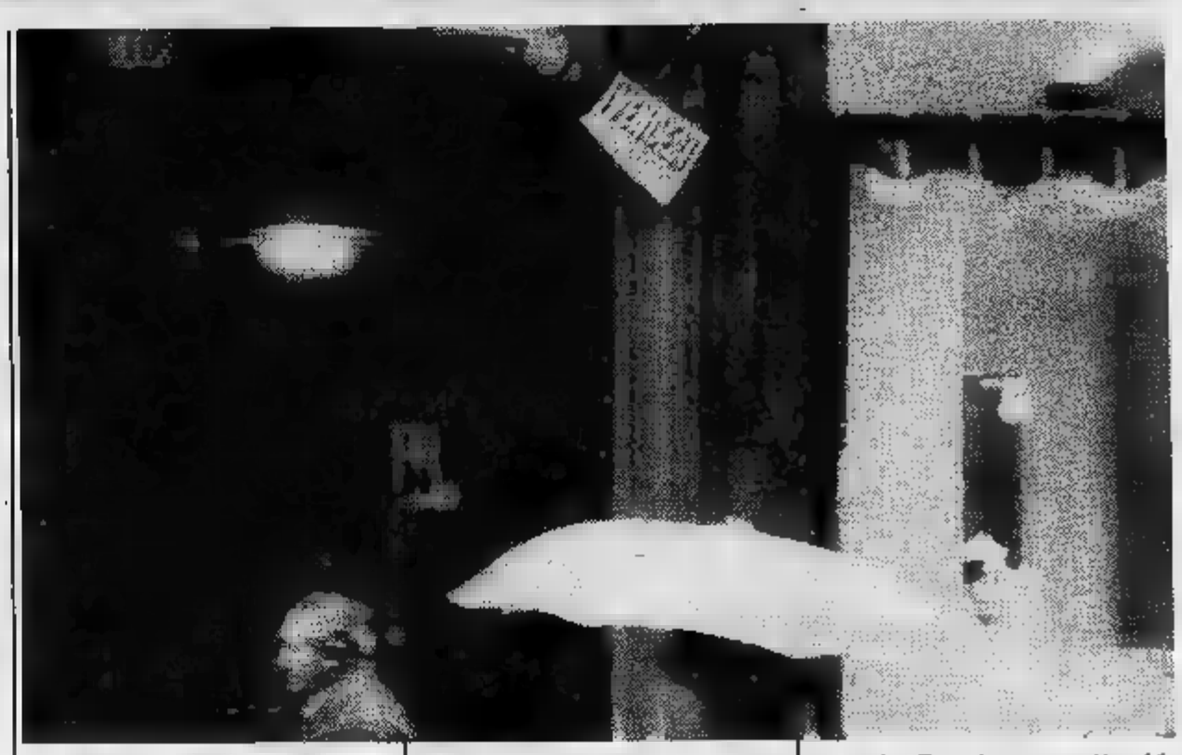

Con 1289 appartamenti «disponibili» il quartiere Centro è al primo posto di una speciale classifica redatta dall'assessorato ai Servizi demografici. In tutta la città sono più di undicimila gli alloggi dichiarati «liberi» per affitto o per vendita.

Il centro storico per anni è stato il primo luogo di residenza per gli immigrati. Chi arrivava a Torino per lavorare aveva al massimo due alternative: andare ad abitare in periferia (Mirafiori, Vallette, Falchera, ecc.) oppure nelle vecchie case del centro.

Nell'antico cuore di Torino gli stabili erano stati lasciati «andare». Gran parte delle abitazioni hanno bisogno di essere ristrutturata. Invece «due stanze e ballatoio, con servizio in comune con altre famiglie», potevano essere affittate a chi era venuto per «lavorare», per assicurarsi il futuro.

Poi gradatamente, un po' perché «non si trovava più una casa libera», molto perché il centro è stato rivalutato, società immobiliari e proprietari di casa hanno cercato di liberare dagli inquilini le vecchie abitazioni. In parte sono state ristrutturate, anche suddivise in monolocali o, comunque, ritagliate in più unità.

Da anni si assiste all'esodo dal centro storico di quanti vi hanno abitato a lungo. I prezzi degli alloggi al metro quadrato continuano a lievitare: un milione e mezzo, spesso due milioni. Le case libere hanno maggior valore. Il censimento '81 conferma che la circoscrizione numero 1 ne ha tante: 1289.

«Alloggi disponibili per affitto o per vendita»: questa è la dicitura che caratterizza la presenza delle suddette abitazioni.

Per vendita: *abbiamo già visto i prezzi.*

Per affitto *si tratta per lo più di «frazionamenti», di mono-bilocali arredati: alloggi senza equo canone.*

1289 unità, ben 640 sono monolocali (338) e bilocali (312). Come detto, bastano pochi mobili, un angolo cottura e un minuscolo bagno ricavato magari nella vecchia cucina, per farli considerare arredati e, quindi, per non doversi attenere agli affitti di legge. L'«arredato», poi, è molto più facilmente liberabile dall'inquilino, cui al momento del contratto vengono spesso imposte clausole definite spesso «incredibili».

Ma la fame di case e «la bella posizione centrale» dànno mercato ricco per chi è proprietario di qualche stanza, meglio se di soffitta, in qualsiasi via del quartiere «1».

Proseguendo nella suddivisione per «stanze» vediamo che 278 appartamenti «disponibili» hanno tre stanze, 171 ne hanno quattro, 66 ne hanno cinque, 36 ne hanno sei, 17 ne hanno sette, 11 ne hanno otto e anche più.

Se il quartiere Centro ha il record delle abitazioni vuote, dei mono e bilocali, ha anche quello dei «grandi» appartamenti. Bisogna andare alla Crocetta per trovare altre superfici di un certo rilievo. Non a caso Crocetta, Centro e Madonna del Pilone e Cavoretto Borgo Po sono i quartieri con i prezzi più alti per metro quadrato.

Il «problema-casa» è motivo di particolare impegno da parte del consiglio circoscrizionale. «Da una mappa sull'utenza dei servizi socio-assistenziali si evidenzia che la maggioranza proviene da una cinquantina di stabili degradati — *afferma il presidente Gagliano* —. Abbiamo elaborato un piano per il recupero dei caseggiati più malsani. Operazioni sono in corso in collaborazione con il Comune e il Collegio costruttori».

Gli indirizzi utili

Alcuni indirizzi utili tra i servizi sociali della circoscrizione.

Consiglio di quartiere: via Giolitti 2, tel. 54.16.77.
Anagrafe: v. Barbaroux 32, tel. 57.651.
Carabinieri: v. Verdi 9, tel. 54.19.76; v. Giulia di Barolo 6, tel. 87.71.51.
Polizia: v. Verdi 11, tel. 83.97.469.
Vigili urbani: v. Giolitti 9 bis, tel. 53.61.53.
U.S.L.: c. Principe Eugenio 7, tel. 51.88.76.
Pronto soccorso: Mauriziano, largo Turati 62, tel. 50.15.15.
Uffici postali: v. Palestro 4; c. Galileo Ferraris 10; v. Bligny 8; c. Principe Eugenio 1; v. Maria Vittoria 24; v. Amendola 9; v. S. Francesco da Paola 40.

PRESTIGIO E CLASSE
in via mazzini n.42

. . . . . abbiamo fatto passi da gigante

dal 1833 la NUOVA AVIGDOR spa
tessuti d'arredamento, tappeti e tendaggi

dal 1982 il completamento della linea arredamento con moquette, biancheria per la casa, trapunte piumoni e cuscini

idee regalo e liste nozze

La nostra gamma è a Vostra disposizione presso i migliori tappezzieri e negozi specializzati
NUOVA AVIGDOR s.p.a.-via mazzini n.42 - tel. 839.81.38 (il parcheggio nel cortile)

Via Bogino e il suo volto accattivante

Borgo degli ambasciatori da antica sede di politica a strada del commercio

Poche centinaia di metri che uniscono la «via degli affari», via Giolitti, dove si affaccia la Camera di Commercio, e la «via commerciale», via Po, un pullulare di negozi.

E' via Bogino. Fino al 1860 *«contrada degli ambasciatori»*. Lì sono situate le case di rappresentanza degli altri Stati. Tutti gli ambasciatori accreditati presso la Corte del Regno sardo abitavano in questa strada di grande prestigio. La via è delimitata da stabili, in genere ben tenuti o ristrutturati di recente. Proprio in questi mesi scorsi sono iniziati i lavori di sistemazione dell'isolato che è angolo con via Giolitti. Ospiterà gli uffici di un istituto di credito.

Molte le attività commerciali, soprattutto artigianali, verso le quali la città sta risvegliando un'attenzione che era andata persa. Fino agli anni Quaranta in un cortile di via Bogino sorgeva un calzaturificio, rinomato perché serviva «Casa Reale». Oggi al suo posto c'è un negozio di borse e di lavorazioni in pelle. Al numero 17, una simpatica «piola», più conosciuta con il nome della proprietaria, «*Betty*». E' punto di ritrovo per artisti, politici, amanti della conversazione. Si beve del buon vino ascoltando le note di uno degli ultimi violinisti che gira per ristoranti e trattorie.

In via Bogino 12 vi è la sede della Pro Natura, al numero 9 il Circolo degli Artisti, al 27 «La saletta degli amici», al 4 il «Dopolavoro aziendale Sip».

Le associazioni culturali e ricreative sono numerose. Quasi tutte tranquille.

Il circolo più noto (ma nel senso che è certamente notare la sua presenza) è quello della Juventus club Torino, in via Bogino 1. Alle vittorie più emblematiche dei bianconeri seguono sempre le rituali sbandierate e sfilate per il Po. Da ricordare ancora il centro fotografico Piemonte e (perché no?) i gelati di Fiorio. Difficile percorrere la via senza fermarsi ad acquistare un cono.

Così è cresciuta l'antica città...

Attorno al «castrum» romano, trasformato verso il 28 a. C. nella fortificata colonia Julia Augusta Taurinorum, recinta da mura che sono state sbrecciate soltanto dopo la metà del 1500 per consentire le prime espansioni urbanistiche, si è esteso, nel corso dei secoli, l'attuale quartiere Centro.

La prima espansione corrisponde alla costruzione della cittadella, voluta da Emanuele Filiberto (1564-1568); la seconda, all'ampliamento verso sud ordinato da Carlo Emanuele I, la cosiddetta «Città Nuova» (1619).

Delle quattro Porte Palatine quella visibile è la «Principalis destrera», con le Torri Palatine. Un'altra sarà «riaperta»: è la «Porta Decumana» incorporata nel Palazzo Madama.

La rete stradale del quartiere ricalca ancora oggi quella romana. L'antica «decumana massima» è pressoché sostituita dal tracciato dell'attuale via Garibaldi; il «cardo massimo» dalle vie Porta Palatina e via San Tommaso.

Con l'edificazione della «Città Nuova» venne realizzata la «via Nuova» (corrispondente al primo tratto di via Roma) che servì a collegare piazza Castello a piazza San Carlo. Quest'ultima fu costruita soltanto nel 1637, su disegni di Carlo Castellamonte.

Nota dominante e caratteristica del quartiere sono i numerosi palazzi di stile barocco piemontese costruiti nel 1600 e nel 1700.

boutique

vendôme

uomo-donna

TORINO - VIA BOGINO, 8 TEL. (011) 54[illegible]

CASA EDITRICE
CARTOTIPOGRAFIA
TORINO s.p.a.

Forniture ufficio
Stampati

Cancelleria
per enti pubblici
e privati

Pubblicazioni
giuridiche

V. Princ. Amedeo 18/E ang. v. Bogino - Torino
Telef. 839.6883 - 839.6884

MARTELLI

Mobili d'arte
Arredamenti originali
inglesi

SALOTTI
e
COMPLEMENTI
D'ARREDAMENTO

TORINO - v. Bogino, 15 ang. v. Princ. Amedeo, 18
Tel. 839.77.36

pomodoro quadrato

Stravaganza sì...
... ma con eleganza!

pomodoro quadrato

v. Lagrange, 32 - tel. 544.366 - Torino

BOUTIQUE
Hartnell
Via [illegible] - Tel. [illegible]

Valentino Uomo

Corneliani

Cafra

Zanella

Storia delle principali strade in città

Chi ha detto che Verona è la sola ad avere una piazza delle erbe?

- Pochi ricordano ormai che questa è l'antica denominazione di piazza Palazzo di Città
- Altre curiosità per chi scorra gli antichi nomi delle strade: via Botero è l'antica strada dei berrettai; in seguito vi si trovavano la maggior parte delle botteghe della carta
- Via Arsenale era la strada del fieno, perché qui avveniva la pesatura del foraggio

A ciascuno il suo. Torino, come in ogni città, conosciamo le vie per il loro nome. E le strade del centro tutte più o meno note. Via [illegible] è via Roma, ad esempio, e può apparire scontato che dovesse chiamarsi così la via più centrale di Torino. Via Milano è nella [illegible] per il capoluogo lombardo. [illegible] regolare.

Ma queste vie non si sono sempre chiamate così. I loro nomi sono mutati con il passare dei secoli. Vediamo alcuni esempi.

Via Bogino: la denominazione attuale risale al 1860. Prima era «contrada degli ambasciatori» perché vi [illegible] le loro sedi gli ambasciatori accreditati presso la Corte del Regno Sardo.

Via Viotti: prima del 1891, era «contrada dell'anello d'oro», dal nome di un'osteria ivi esistente.

Via S. Tommaso: [illegible] detta «Degli Argentieri» perché gli orafi torinesi vi avevano le loro botteghe.

Via [illegible] Pietà: anticamente «contrada dei Due Buoi», dall'omonimo albergo che vi sorgeva.

Via [illegible] prima del 1924 era «del Gasometro» perché ospitava lo stabilimento per la fabbricazione del gasluce.

Piazza Palazzo di Città: [illegible] «piazza delle Erbe» quando i contadini vi vendevano verdure e frutta. La denominazione attuale risale al 1877.

[illegible] Bava: *infestata dai moscerini e pertanto detta «contrada del Moschino».*

Via Botero: ex contrada del Fieno, dei Berrettai, «Des Papetiers». L'ultima dicitura venne assegnata durante il predominio francese in Piemonte perché era abitata in gran parte da cartai.

Via Arsenale: prima del 1851 era «Peso del Fieno» perché vi si effettuava la pesatura dei foraggi.

Via Principe Amedeo: l'attuale denominazione risale al 1879; antecedentemente era «rue de Tilsit», nome assegnato durante l'occupazione francese, a ricordo della pace stipulata fra Napoleone I e Alessandro I di Russia (1807).

Via Roero di Cortanze: era «contrada della Cavallerizza» dal nome del maneggio ivi esistente.

Via Assarotti: era «del [illegible] posito di S. Paolo» perché vi sorgeva, nel primo isolato, la «Casa del Deposito» che distribuiva viveri e soprattutto vestiario alle zitelle povere.

Via Battisti: prima del 1916 era «dell'Anitra» dal nome di una locanda ivi esistente.

Via Torquato Tasso: era «contrada di S. Pier Gallo», così denominata per una chiesetta un tempo esistente.

Via IV Marzo: era «contrada dei Pellicciai» che in gran numero vi abitavano e praticavano il loro mestiere.

Via Roma: prima del 1871 era «contrada di Porta Nuova»; prima ancora era «rue Pauline», sorella di Napoleone I e moglie, in seconde nozze, del principe Camillo Borghese, governatore del Piemonte occupato dai francesi.

Via Buozzi: il nominativo risale al 1946. Prima era «via Tre Gennaio», data dell'instaurazione del regime fascista (1925).

Via Andrea Doria: era «boulevard du Midi» e si riferiva al baluardo situato a mezzogiorno della città.

Via Maria Vittoria: prima del 1855 era «contrada di Marengo», in ricordo della strepitosa vittoria riportata nel 1800 da Napoleone contro gli Austriaci.

La contrada del ghiaccio

VIA GIULIO: era «contrada delle Ghiacciaie» perché vi venivano immagazzinate le provviste di ghiaccio naturale, fatte nell'inverno, per la stagione estiva.

Caffè Mulassano
Torino

PASTICCERIA - RINFRESCHI
RICEVIMENTI - COCKTAILS
PARTIES - LUNCHS - PRANZI
per ogni circostanza ed in ogni luogo

10121 TORINO
Via XX Settembre 11
Tel. 518.174

In centro, si manifesta acutamente il fenomeno del decremento urbano

Una lenta emorragia di abitanti In un anno e mezzo nel quartiere settemila e trecento in meno...

Settemilatrecento abitanti in meno per il quartiere Centro in un anno e [illegible]. La curva discendente della popolazione torinese si legge, in particolare, nelle circoscrizioni centrali e in quelle periferiche della città. I risultati del censimento '81 hanno riproposto l'accentuarsi di questo fenomeno.

La città si sta gradatamente ridimensionando. Dopo il boom, la crisi industriale: il problema delle grandi città.

Oltre all'esodo verso i comuni limitrofi, oltre al ritorno ai paesi d'origine, c'è il costante invecchiamento degli abitanti di Torino, la diminuzione delle nascite. Il quartiere Centro (anche qui come per le [illegible] «disponibili») divide con Crocetta-San Secondo-Santa Teresina il primato della popolazione «più anziana». Sono 1878 i cittadini che hanno più di ottant'anni, di questi 1382 donne e 496 sono maschi.

Circa [illegible] gli abitanti tra i 70 e i 79 anni: anche qui sono più numerose le donne, [illegible] contro 1639 maschi. Cinquemilacinquecento le persone tra i 60 e i 69 anni (3292 donne, 2216 maschi). Complessivamente 11.878 pensionati nel quartiere Centro, contro 12.164 tra bambini e ragazzi fino ai 19 anni (unica «categoria» dove per poche centinaia prevalgono i maschi sulle donne).

In totale il quartiere, secondo i dati dell'81, ha 54.308 abitanti (28.313 femmine e 25.868 maschi). Nella circoscrizione risultano esserci 27.650 nuclei familiari, che corrispondono al 6,09 per cento delle famiglie censite in tutta la città (454.201).

Gran parte di questi nuclei familiari del quartiere risulta formato da un solo componente. Quasi 10.900 persone che vivono sole, in Torino il 9,69 per cento di chi abita da solo è raggruppato nel Centro. Molte le famiglie composte da due persone (6585), da tre (4507), da quattro (3665). Sono peraltro, [illegible] rispetto alla composizione delle famiglie torinesi i nuclei composti da 5 e 6 membri (1360 e 420).

Vallette a parte, dei quartieri vecchi il Centro è anche quello che ha ancora 3 famiglie composte da dodici persone, 11 composte da undici, 7 con dieci, 18 con nove membri, 32 con otto, 113 con sette.

Sono cifre che confermano come questa fetta di Torino [illegible] *«zona contrastata»*. Da [illegible] parte le bellezze storiche della città, [illegible] degli Antonelli, degli Juvarra. Dall'altra gli edifici erosi [illegible] tempo, famiglie accatastate in poche stanze.

Tre milioni e ottocentomila metri quadrati di superficie, più di 15 mila abitanti per chilometro quadrato. Un concentrato di situazioni diverse. L'amministrazione civica, oltre ad affrontare il risanamento [illegible] centro storico, sta cercando di sfruttare al massimo il poco verde che resi[illegible] nel quartiere. Di recente ha risistemato i Giardini Reali, ora è in programma la realizzazione di un percorso pedonale che colleghi gli [illegible] giardini [illegible] Po, a piazza Castello, a piazza San Giovanni, alle Torri Palatine. Un progetto che comprenderà la ristrutturazione [illegible] case, interventi di viabilità. In particolare il ridisegno urbanistico riguarderà via Verdi e via Rossini.

Servizi di
Luciano Borghesan

Incontri fra cantautori duello all'ultima nota...

Il Cinema Massimo ospiterà lunedì prossimo l'ultimo [illegible] fra cantautori. Toccherà a Bruno Lauzi, Ricky Gianco [illegible] Maolucci. Goran Kuzminac chiuderà [illegible] manifestazione organizzata [illegible] Club Tunati in collaborazione con l'assessorato per la Cultura del Comune.

Nel cinema del vecchio [illegible] di Torino, ai piedi della Mole, [illegible] concludersi il confronto [illegible] le diverse generazioni [illegible] cantautori che si sono via via affermati. «Una [illegible]ie [illegible] appuntamenti — dicono gli organizzatori — per tentare un'indagine sul cammino fin qui percorso in groppa a questo [illegible] espressivo (ndr: la canzone), adottato dai giovani per capirsi, riconoscersi e imparare a comunicare». Per [illegible] si sono incontrati Nannini, Vecchioni, Endrigo, Dalla, Paoli, Venditti, Conte, Monti, Guccini, Camerini, Antoni, Cocciante.

«Parole [illegible] sette note» [illegible] un'iniziativa riuscita, anche per [illegible] [illegible] pubblico, certamente sarà ripetuta.

les chemises de sebastian

via cavour 15/e - 10123 torino - Tel. 51 96 96

Camicie pronte e su misura realizzate con ogni tipo di tessuto

FULCHERI: perchè la vista ha valore

analisi visiva • occhiali o lenti a contatto via [illegible] 1 • 10123 torino • tel. 546025

oroscopo di domani

di Raffaella Girardo

ARIETE (21 marzo - [redacted] aprile)
[redacted] problemi legati agli interessi vi assilleranno in questo giorno: cercate [redacted] peggiorare la situazione. Difficoltà anche in campo sentimentale che riu[redacted], però, ad appianare facilmente [redacted] saprete «circuire» la persona [redacted] dovute attenzioni.

TORO (21 aprile - 21 maggio)
Malgrado delle persone poco fidate stiano al vostro fianco, riuscirete ugualmente a godere di un'ottima giornata sia sotto il profilo lavorativo che degli affetti. Per [redacted] nati [redacted] possibilità [redacted] carriera. [redacted] i più giovani: flirts!

[redacted] (22 maggio - [redacted] giugno)
La giornata non si presenta eccezionale, tuttavia riuscirete ad effettuare una buona organizzazione [redacted] vostro lavoro e fra breve ne [redacted] risultati positivi. Anche in amore, il rapporto di fondo non verrà intaccato malgrado le piccole ripicche.

CANCRO (22 giugno - 22 luglio)
Tranquillizzatevi al proposito di una prevedibile rottura sentimentale, le burrasche passeggere permettono sfuriate tempestose in attesa di nuova cal[redacted] in[redacted]. Positivi anche i rapporti di lavoro e gli affari che promettono buone entrate.

[redacted] (23 luglio - [redacted] agosto)
[redacted] tutti sono in grado di capire la vostra sensibilità e possono fraintendere un gesto [redacted] voi spontaneo: [redacted] regolatevi [redacted] imparate a [redacted] sempre impulsivi. Questo vale [redacted] in campo lavorativo [redacted] potreste [redacted] sottovalutati.

VERGINE (23 agosto - 22 sett.)
Se non [redacted] ritrovarvi senza amici cercate di assumere un comportamen[redacted] dispotico e sopraffare gli altri. [redacted] gli incontri che vi permetteran[redacted] momenti [redacted] interessanti: alcuni ritroveranno [redacted] amore [redacted] passato.

[redacted] (23 sett. - 22 ott.)
Problemi di lavoro e di interessi che potrete superare solo con un maggiore interessamento: avete gli astri in vostro favore, approfittatene per sfruttare [redacted] massimo il momento e portare a termine un compito delicato.

[redacted] (23 ott. - 22 nov.)
Non fidatevi dell'improvviso ritorno di una vecchia fiamma: il suo scopo [redacted] solo quello di trascorrere allegramente il suo tempo libero: [redacted] presto riapparirà una seconda volta. Accettate [redacted] colloquio procuratovi [redacted] un amico, il vostro lavoro potrà migliorare.

SAGITTARIO (23 nov. - 21 dic.)
[redacted] disperatevi se gli astri finora non vi hanno [redacted] incontrare l'anima gemella, forse non l'avrete riconosciuta oppure... [redacted] gusti troppo difficili. Buon accordo con i collaboratori anche se il lavoro non procede come desiderato.

CAPRICORNO (22 dic. - 20 genn.)
Attenzione a quanto [redacted] nell'ambiente lavorativo, [redacted] vostre parole potrebbero venir fraintese e riferite con un [redacted] intento. Difficoltà [redacted] negli interessi: cautela, evitate i nuovi [redacted]. Positivo al contrario l'amore.

ACQUARIO (21 genn. - 18 febbr.)
Qualche contrarietà iniziale [redacted] nuova attività, specie [redacted] economico, [redacted] mancherà [redacted] preoccuparsi [redacted] mancheranno gli aiuti di collaboratori e [redacted] amici specie nei [redacted] fronti di coloro che affrontano un'esperienza [redacted] proprio.

[redacted] (19 febbraio - 20 marzo)
Il vostro intuito avrà modo in giornata [redacted] guidarvi [redacted] nelle scelte importanti e nella condotta [redacted] seguire. In amore dovrete dar prova di generosità e riuscirete a conquistare una persona che merita il vostro affetto.

LA TORINESE
Classe - Convenienza
Cortesia
V A Doria 8 - Tel 510.938
PROFUMI

NILUS

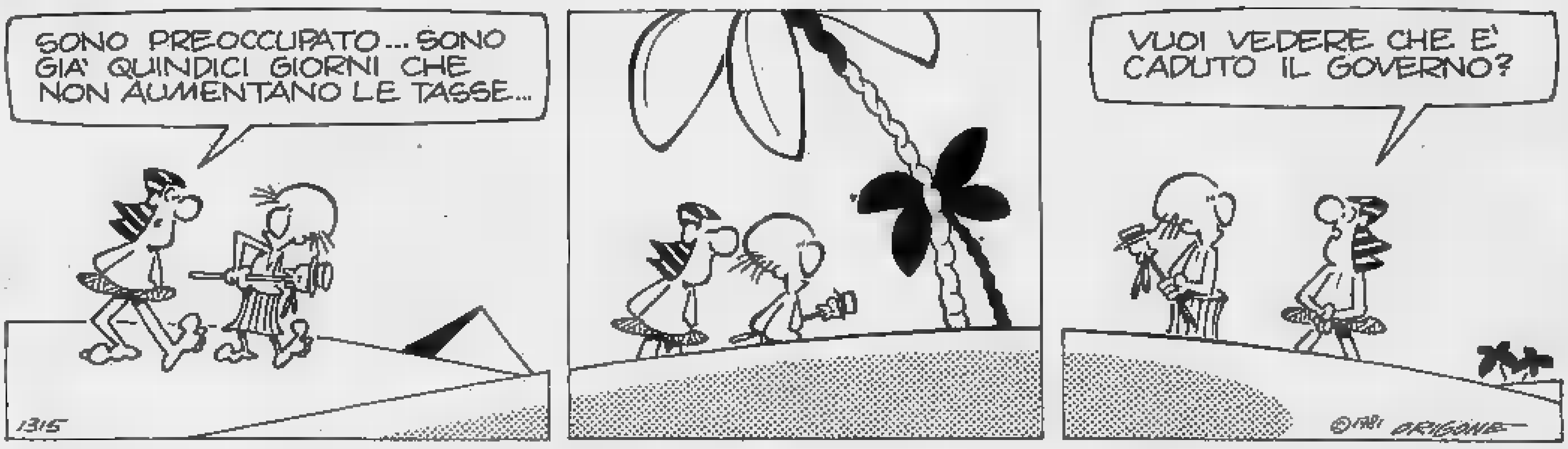

KOKY

Lettere dei lettori

Quelle preziose buste dal Libano...

Caro Direttore,
leggo su Stampa Sera n. 262 di lunedì 18-10-82, a pag. 4, l'interessante articolo di Marco Vaglietti «In ansia le [redacted] dei bersaglieri. [redacted] Libano non [redacted] la posta». Il punto che mi ha spiacevolmente colpito è quello relati[redacted] alla dichiarazione di *«mamma Dotti: visto che aprono le lettere, almeno lascino le buste originali. Conosco bene la calligrafia [redacted] mio figlio; hanno aperto la busta buttandola via e ricopiato l'indirizzo su un'altra missiva».*

Se la cosa [redacted] vera — e [redacted] ho ragioni [redacted] pensare che non lo sia — si tratta [redacted] cosa gravissima.

Non discuto l'opportunità dell'istituzione [redacted] se fossimo in tempo di guerra vera e propria, ma sul[redacted] «sostituzione delle buste» provenienti dai nostri soldati in Libano. Nemmeno in tempo di guerra reale durante il 2° conflitto mondiale quando la corrispondenza doveva [redacted] sare [redacted] vaglio di numerose censure tedesche, italiane e, [redacted] campi [redacted] prigionia, anche inglesi, [redacted] buste sono sempre giunte integre in originale con tutti i bolli: aperte, richiuse, magari pennellate di un qualche liquido che rivelasse eventuali inchiostri simpatici, [redacted] mai sostituire. Come appassionato filatelista e cultore di Storia [redacted] Poste Militari, mi è sorto un dubbio. Non vorrei che qualcuno, [redacted] quel sistema, facesse incetta a scopo speculativo delle buste provenienti [redacted] Libano. Potremmo ritrovarcele sul mercato filatelico a prezzo d'amatore, appena la permanen[redacted] in Libano [redacted] nostre truppe sia [redacted]. Vorrei sbagliarmi.

La collezione «Libano» [redacted] diventando [redacted] moda, specialmente quella relativa alle Poste Militari. Basta consultare l'articolo del signor Luciano Buzzetti pubblicato [redacted] il Collezionista di Torino n. [redacted] ottobre 1982, dal titolo «Collezionare Libano» per rendersene conto.

Battista G. Trovero

ECONOMICI

45 Ville, app., cascine per vacanze, acq.-vend.

CASALEGNO di Bonanni vende a Bardonec[redacted] campo Smith alloggi varie dimensioni casa [redacted]ova costruzione possibilità posti auto mutuo e dilazioni. Tel. 0122/901.357.
CASALEGNO di Bonanni vende a Bardonec[redacted] signorile alloggio mq [redacted] composto [redacted] ingresso soggiorno cucinotto 2 camere doppi servizi cantina box completamente arredato. Telefonare 0122.901.357.
CASALEGNO Di Bonanni vende a Gravere alloggio in rustico: cucina abi[redacted] 2 camere bagno ripostiglio cantina piccolo giardino L. 18 milioni. Tel. 0122/319.14.
CASALEGNO Di Bonanni vende a Susa in zona centrale alloggio: Cucina abitabile 2 camere bagno solaio no riscaldamento centrale. Tel. 0122/319.14.
CASAMERCATO 650.3805 libero Spotorno recente centrale camera cucina servizi. F[redacted] ilitazioni [redacted] pag[redacted].
CASAMERCATO [redacted] libero Prato Nevoso (CN) recentissimo monolocale [redacted] 8 posti letto. Dilazioni.
CASAMERCATO 650.38.05 libero Coazze recente [redacted] cucina abitabile [redacted]. Facilitazioni di pagamento.
CASAMERCATO 650.3805 [redacted] libera recente Paesana monocamera con angolo [redacted] tura e servizi. Lire 26 milioni rateabili.
CASCINA 10 vani [redacted] fienile terreno mq [redacted] a pioppi vicinanze casello [redacted] vendo. Tel. 0121.21.456.
[redacted] casa libera unifamigliare 5 ca[redacted] cucinotta biservizi [redacted] box [redacted] cortile tel. 920.0275.920.8846.
CASETTA Buttigliera centro di 2 camere cucinotta ingresso bagno garage e cantina 49 milioni Gabetti Rivoli 958.9483/9.
[redacted] campagna Piasco Saluzzese 5 camere [redacted] cantina terreno vendo [redacted] milioni. Tel. 0121.21.456.
[redacted] nel Canavese pressi Caluso [redacted] mere cucina bagno 400 mq giardino box al[redacted] milioni più mutuo. Tel. 758.863.
CASETTA nel Canavese pressi Scarmagno 2 camere cucina [redacted] prezzo affare 24 milioni 500 mila dilazionabili. Tel. 758.863.
CASETTA rustica 3 vani fienile porticato terreno vicino Cavour Pinerolese vendo 45 milioni. Tel. 0121/21.456.
CERES ottima posizione [redacted] in palazzina 2 camere tinello cucinotto ing[redacted] bagno, L. 48 milioni. Tait, tel. [redacted] 502.383.
CHALET in [redacted] Lanzo composto da [redacted] camere [redacted] cucina e bagno su [redacted] di mq 2000 vendo. Tel. [redacted].936.
CHIOMONTE in casetta [redacted] cucina bagno cantina giardino privato splendida posizione 2: mi[redacted] [redacted]. 380.231 Gueli.
CIPRESSA (Imperia) in collina 3 km mare bilocali con giardino posto auto da L. 48 milioni sufficienti 12 milioni [redacted]. G.G. Immobiliare, 011 977.0447.
CIRIE' Nole casa indipendente parzialmente da rifinire unifamigliare 12 camere magazzino terreno mq 7[redacted]. Tel. 920.8848.
COCCONATO vendiamo nella caratteristica piazza appartamenti liberi da ristrutturare [redacted] metrature tel. 011/639.962.
CUMIANA vendo villa 6 vani [redacted] bagni 2 ingressi ampio seminterrato volendo bifamiliare, terreno 2000 mq, L. 185 milioni. Telefonare 349.0246 - 905.8302.
CUMIANA zona residenziale vendesi libera villa bifamiliare [redacted] piani fuori terra giardino 1000 mq. Grimaldi tel. 0121/773.54.
DA Torino verso Pinerolo vendo cascinotta con terreno [redacted] di giornate piemontesi 2 tel. 0121/724.94.
DI SALVATORE 011/587.183 vende libero grande rustico in posizione panoramica adiacenze Fossano. Ideale [redacted].
DI [redacted] 587.183 vende Signola Bardonecchia in baita rifatta mq 70 rivestiti in legno termo doppi vetri caminetto.

ESIM
Rocchetta Tanaro libera casa riattata [redacted] gusto [redacted] servizi, cortile 10.000 mq di terreno acqua luce telefono L. 62 milioni 500 mila tel. 512.012.

[redacted]
[redacted] Langhe a [redacted] mt [redacted] altezza [redacted] casa 11 vani da riattare con 500 mq [redacted] d'orto L. 10 milioni dilazioni tel. 512.012.

[redacted]
Sommariva Bosco vendesi casa [redacted] vani 2 [redacted] cortile 2 ingressi [redacted] riattata e [redacted] nuova edificazione L. 39 milioni [redacted] mila. Dilazioni tel. 512.012.

[redacted] Canavese rustico [redacted] 3 alloggi [redacted] cucina servizio terrazzo 4 posti auto [redacted] Il Portico. Tel. 872.384.
GABETTI Sanremo [redacted] 880.111 [redacted] minuti [redacted] tra gli ulivi in costruzione mono-bilocali posto [redacted] da L. [redacted] milioni [redacted] mila sufficienti 12 milioni al compromesso rimanenza comode dilazioni.
GABETTI Sanremo 0184/880.111 Arenzi di Cipressa 200 mt mare vista mare recente costruzione [redacted] posto [redacted] piscina, 79 milioni.
GABETTI Sanremo 0184 880.111 residenziale vista mare soggiorno angolo cottura camere bagno balconi posto [redacted].
GIAVENO centro v[redacted] ville appartamenti box nuove costruzioni consegne fine anno Grimaldi [redacted]. 0121/773.54.
GIAVENO Immobiliare Piemontimmobili tratta vostre ville [redacted] case [redacted] acquisto vendita. Tel. 937.7082 pomeriggio.
GIAVENO vendo bella casa rustica [redacted] vero affare [redacted] milioni. Tel. 937.8410.
[redacted] L'immobiliare Lusernetta alloggio libero nuovo cucina soggiorno 2 camere bagno cantina garage giardino L. 51 milioni più mutuo. Tel. 011.320.524 - 0121.52.210.
G.R. l'immobiliare Cantalupa villa posizione panoramica terreno recintato prezzo interessante. Tel. 0121/522.10 011/320.524.
[redacted]ERE di [redacted] nuovo in residence ingresso camera tinello cucinino servizio posto auto L. 50 milioni. [redacted] 572.364.

IFIM MONTAGNA
libero Sestriere (Grangesises) prestigiosamente arredato soggiorno 2 camere cucinotta biservizi box tel. 011/515.582.
IPI Valle d'Aosta Cogne Gimilian fronte Gran Paradiso ottima esposizione vendiamo appartamento in chalet: soggiorno cucina 2 ca[redacted] bagno cantina giardino L. 72 milioni. Tel. 511.382 Aosta 0165/43.741.
IPI Valle d'Aosta La Salle Villair in tipica casa ristrutturata: ingresso soggiorno angolo cottura camera bagno [redacted] 1° piano; 1 camera tavernetta di [redacted] terra. L. 67 milioni. Tel. 511.382 Aosta 0165/43.741.
IPI [redacted] d'Aosta S. Marcel [redacted]. Champremier tranquilla località a 1300 mt s.l.m., vendiamo villa di recentissima costruzione molto curata e ben rifinita completa di arredo 1500 m [redacted] giardino. L. 165 milioni. Telefonare 511.382 - Aosta 0165/43.741.
[redacted] Valle d'Aosta Valtournenche vendiamo caratteristico rascard indipendente disposto su [redacted] piani. Consegna fine '83 L. 75 milioni. Tel. 511.382 Aosta 0165/43.741.
[redacted] SALLE [redacted] da Courmayeur vendo appartamenti vista Grivola e Bianco 45/80 mq spazi verdi box. Tel. 011/835.083.
LIBERA a Viverone in casa recente ampia monocamera con ingresso angolo cottura bagno terrazzo di mq 35 completamente arredata L. 42 milioni dilazioni tel. 655.428.
LIBERO a Ceres alloggio nuovo in villa signorile 2 camere salone con caminetto angolo cottura servizi e cantina L. 88 milioni volendo anche box tel. 655.428.
LIMONETTO vendonsi alloggi 2-3 vani, [redacted] sibilità box. Telefonare 531.881.
LOANO investire solo scegliendo il meglio nel nuovo complesso residenziale «Loano 2» direttamente dall'impresa appartamenti prossima consegna di soggiorno angolo cottura camera bagno terrazzo o giardino riscaldamento autonomo posti auto box verde attrezzato a partire da L. 40 milioni più mutuo. Tel. 011.293.434 - 019.668.579.
OSPEDALETTI alloggi nu[redacted] pronti subito [redacted] L. 1 milione 500 mila mq Peano Spa vende. Dilazioni, mutui. [redacted] 0184 530.338.

IFIM
PIETRA LIGURE
libero in palazzina di recente [redacted] vista panoramica appartamento di saloncino 2 camere cucina servizio completamente [redacted] posto [redacted] to giardino condominiale prezzo interessante 011 515.582.

PRIVATO vende o permuta alloggio in Sanremo via Dante cucina [redacted] camera servizi con alloggio libero in Torino. Tel. 704.258.
[redacted] km da Torino rustico [redacted] stalla [redacted] mq terreno [redacted]. [redacted] Gueli.
RUSTICI di ogni tipo, vari prezzi, dimensioni e località, da ristrutturare e ristrutturati, mu[redacted]. Casamercato 650.3805.
RUSTICO a Gravere indipendente [redacted] mq [redacted] ristrutturato L. 35 milioni. Terraserena tel. 938.873.931.1995 Avigliana.
RUSTICO Bassa Val di Susa mq 100 su 2 piani semiabitabile L. 25 milioni. Terraserena tel. 938.873.931.1995 Avigliana.
RUSTICO Gravere [redacted] mq [redacted] e 100 mq di orto L. 21 milioni. Terraserena 938.873 - 931.1995 Avigliana.
RUSTICO parzialmente ristrutturato nel [redacted] vani servizi [redacted] mq terreno L. 25 milioni più 15 milioni [redacted]. Tel. 383.445.
RUSTICO [redacted] Castellamonte [redacted] collinare 4 [redacted] travata 1000 mq terreno [redacted] milioni dilazionabili tel. 380.231 Gueli.
S. AMBROGIO casa indipendente [redacted] garage dilazioni L. 38 [redacted] Terraserena tel. 938.[redacted].1995 Avigliana.
[redacted] 0184/862.222 Grimaldi propone: Castello restaurato 1/3 locali parco piscina tennis da 59 milioni mutuo dilazioni.
SANSICARIO complesso residenziale «Il Borgo» subito abitabili monolocali: 2-3 camere bagni cucine arredate giardini [redacted]. Massimo confort. Tel. Ipi 511.382 537.066.

IFIM
SANTA MARGHERITA
libero vista Ramuseo in stabile d'epoca signorile: soggiorno 2 camere cucina biservizi [redacted] no condominiale. Telefonare 011 515.582.

[redacted] a Marinella Cala Reale a 20 mt mare vendo arredato [redacted] letto pranzo bagno veranda[redacted]. Tel. 011/587.014.
[redacted] Casalegno di Bonanni vend[redacted] a Costa Rey complesso Rey Marina villetta unifamiliare mq 75 completa di arredo vicinanze servizi a 100 mt dal mare composta di 2 camere un soggiorno [redacted] bagno, inoltre grande giardino completo di recinzione piante e barbecue. Affare. Tel. 0122.901.357.
SARDEGNA Golfo Marinella sul mare pranzo 2 letto bagno veranda arredato posto [redacted] 98 milioni meno mutuo. Tel. 0171 553.58.
SARDEGNA La Maddalena Cala Gavetta vendesi monolocale 23 milioni occasione [redacted] mobilsarda 0789/754.500.
[redacted] Palau immobilsarda vende mono bilocali prestigiosi a pochi passi dal mare. Mutuo fondiario consegne giugno 1983. Telefonare 0789.754.500.
SARDEGNA Portorotondo [redacted] in splendida posizione appartamenti da 56 mq i[redacted] vende a L. [redacted] milioni meno mutuo tel. 0171/553.58.
SARDEGNA S. Teresa porticciolo, [redacted] occasione villa padronale 180 mq, pentavani 150 mq terrazza caminetto [redacted] 1900 mq terreno, 160 milioni. Immobilsarda 0789 754.500.

SAUZE D'OULX
zona impianti saloncino 2 camere angolo [redacted] box totalmente [redacted] dato. Grimaldi, Re Umberto 54, tel. 505.917.
[redacted]ULX impresa vende ristrutturazione mono bilocali da L. 1 [redacted] 100 mila al mq. Tel. 874.002 0122/842.219.

SESTRIERE
colle centralissimo totalmente arredato bilocale angolo cottura terrazzino box auto Grimaldi Re Umberto 54 tel. 505.917.

SPAGNA Costa [redacted] - Villa lussuosa indipendente completamente arredata L. 86 milioni permute dilazioni. Tel. 519.260 La Cittadella.
[redacted] villa unifamiliare [redacted] con mansarda e terreno vero affare. [redacted] 938.873.931.1995 Avigliana.

ULZIO
vendesi bi-tricamere e servizi in [redacted] piesco soleggiato. Mutuo e dilazioni. Telefonare 011 841.020.

USAV 749.3309 vende a Gravere Susa ultimi 2 nuovi alloggi camere cucina servizi posto auto e cantina mutuo e dilazioni.
VILLA Lago della Spina Pralormo 2 alloggi di mq 160 caduno magazzino mansarda giardino mq 8000 parziale permuta tel. 384.491.
VILLA prima cintura Torino costruzione nuova di 240 mq con 300 mq giardino. Telefonare 383.445.
VILLETTA nuova a [redacted] nel Pinerolese con 1700 mq terreno L. 40 milioni più 28 milioni mutuo. Tel. 383.445.
VINADIO altitudine 1[redacted] metri appartamenti per week-end a pochi km impianti sciistici gruppo Argentera: soggiorno angolo cottura camera bagno balcone. Prezzi a partire da 32 milioni. Sufficienti contanti 16 milioni rimanenza mutuo-dilazioni. Visite previo appuntamento Gabetti tel. 010.630.131.
VINCHIO d'Asti vendo cascinale indipendente in ottimo stato 6 camere mq 4200 circa terreno circostante L. 35 milioni dilazionabili. Tel. 0121/724.[redacted].

46 Ville, [redacted] per vacanze, [redacted]

BARDONECCHIA via Medail affittasi [redacted] camera cucina 2 bagni [redacted] invernale. L. 3 milioni. Tel. (011) 886.541 no agenzie.
CERIALE affittasi appartamenti mesi invernali, prezzi vantaggiosi per lunghe permanenze. La Ligure. Telefono 0182 90.237.
[redacted] vicino piste [redacted] affitto signorile trilocale 6 letti in tipica residenza. Tel. 011 650.4613 mattino o sera.
SESTRIERE affittasi ammobiliato 4 posti letto fronte impianti tel. 011/516.421 ore ufficio.

47 Alberghi, pensioni

LOANO residence Villa Chiara sul mare appartamenti signorili affitti anche settimanali. Telefonare 019/668.007.
[redacted] Ligure pensione Albatros sul mare [redacted] accurata novembre 16 mila. Tel. 019/647.206.

49 Informazioni

ALLA Stinga investigazione controllo infedeltà rintracci ovunque. [redacted] Bruno Buozzi angolo via Roma. [redacted]. 534.615.
INFORMITALIA informazioni commerciali private, indagini controlli infedeltà. Corso Vittorio Emanuele 107, tel. 511.024 - 538.682.

[redacted] Occasioni

MERCATINO del [redacted] usato soggiorno [redacted] mere [redacted]. Strada del Fortino 34 pomeriggio. Tel. 295.949 dopo ore 15,30.

52 Varie

A.A.A.A.A.A.A.A.A. GIOIELLERIA compra [redacted] gioielli prezzi [redacted]. Corso Peschiera 181, telefono [redacted] medianica [redacted] risolve [redacted] leva contrarietà riunisce a [redacted] na amata esiti. Tel. 309.7738.
DENTIERA rotta? Riparazioni in mezz'ora rammodernamento qualsiasi tipo di protesi mobile. Tel. 749.5762.
MAGA «Circe» veggente cartomante rapidissima consiglia risolve problemi d'amore vi farà tornare la [redacted] amata [redacted] e pentacoli protettivi. Tel. 696.6773 solo donne, via Muratori 13 Torino.
MONTONI 175-250 mila giacca gonna [redacted] mila, castorino 650 mila. Nostra produzione. Via Rodi 24, [redacted]. 701.709 - Grugliasco.

Dove il mondo «parla» piemontese

Una classifica dei Paesi che importano dalla nostra Regione - C'è spazio per raddoppiare

[illegible] — I centosessantacinque Paesi stranieri che comprano dalle aziende piemontesi si possono suddividere in cinque classi, a seconda della [illegible] che fanno: per più di cento miliardi di lire, dai cento ai dieci, dai dieci a uno, da un miliardo a cinquecento milioni e, infine, sotto i cinquecento milioni. Per più di cento miliardi acquistano prodotti «made in Piemont» 24 Paesi, [illegible] dieci ai cento miliardi, [illegible] nella terza classe, 13 della quarta e [illegible] dell'ultima.

Questa classificazione statistica ha un valore relativo: non si può concludere semplicemente che noi esportiamo poco nell'Honduras, in Giamaica, nel Burundi [illegible] nel Bangla Desh, Paesi appartenenti alla quarta classe, oppure in Birmania, nell'Alto Volta, nel Laos, in Mongolia, Paesi della quinta. *«L'unico parametro proponibile per capire dove il Piemonte esporta troppo poco è rappresentato dal potenziale [illegible] assorbimento delle importazioni da parte [illegible] singoli mercati esteri»* scrive «Agp», l'agenzia dell'Unione industriale di Torino.

[illegible] mercato francese, per esempio, che da solo assorbe quasi il 20 per cento delle nostre esportazioni, ha potenzialità tali da permetterci di raddoppiare il nostro fatturato nei suoi confronti nel giro [illegible] pochi anni. Lo stesso di[illegible] vale per gli Stati Uniti, dove le aziende piemontesi riescono a collocare merci per soli [illegible] miliardi di lire l'anno (cifra relativa al 1981).

E' molto più facile esporta[illegible] nei Paesi con un elevato prodotto nazionale [illegible] [illegible] una sicura rete commerciale piuttosto che in Paesi del cui quadro politico si è poco informati [illegible] che spesso [illegible] rivelano insolventi.

Per quanto riguarda i Paesi dell'Est europeo, il discorso [illegible] un altro: «Nonostante il go[illegible] italiano li prediliga per l'apertura di linee di credito alle nostre esportazioni — commentano imprenditori torinesi — non conviene alle aziende private spendere tempo [illegible] denaro per esportare in Paesi con un bilancio disastroso o [illegible] [illegible] rete distributiva carente e che [illegible] danno alcuna garanzia per un duraturo proseguimento dei rapporti».

Ad ogni modo, non pare banale affermare che [illegible] prima condizione, forse addirittura sufficiente, per esportare è semplicemente rappresentata dalla volontà [illegible] farlo. Con una buona dose di aggressivi[illegible] l'accettazione di un mini[illegible] argine di rischio [illegible] possibile penetrare in molti mercati. Non è più il tempo, però dell'improvvisazione.

Ricorda «Agp» che da un'indagine compiuta lo [illegible] anno dal Ceris è risultato che [illegible] maggioranza delle imprese ha cominciato [illegible] esportare per caso e per l'intervento [illegible] fattori esterni alle scelte aziendali. E' necessario, invece, affiancare al piccolo e medio imprenditore un «export manager» con una seria preparazione professionale che si dedichi esclusivamente al programma di esportazioni dell'azienda. Sensibile [illegible] questa necessità, dovuta alla sempre maggior importanza che il comparto export viene assumendo nelle imprese [illegible] Piemonte, l'Unione delle Camere di Commercio piemontesi ha costituito un Centro Estero che oltre ad offrire servizi di informazione, consulenza e promozione, orga[illegible] corsi [illegible] formazione.

«Gli imprenditori piemontesi hanno mezzi [illegible] volontà per incrementare il proprio fatturato [illegible] consolidare la propria immagine al di là dei confini nazionali — scrive «Agp» —. Per farlo, però chiedono il sostegno [illegible] governo, che i concorrenti stranieri hanno. Se si pensa, inoltre, che un aumento reale [illegible] solo [illegible] per cento delle nostre esportazioni renderebbe duemila nuovi posti di lavoro, si può concludere che l'export potrebbe risolvere parecchi problemi dell'economia piemontese».

e. fu.

L'italiano beve «amaro»

Ogni anno 550 mila ettolitri di china e fernet

Gli italiani bevono [illegible] per l'esattezza circa 550 mila ettolitri l'anno, [illegible] nel ramo, ci spiega «Marketing [illegible] Europe» di «*The Economist Intelligence Unit*», tre segmenti: [illegible] vero e proprio, china [illegible] fernet. L'*amaro* conta per il 65 per cento del [illegible] to, la china per il 18-20 per cento, il fernet per il 15-16 per cento.

[illegible] segmento del *fernet* è dominato dalla casa Branca, che conta per circa l'85 per cento delle vendite [illegible] non ha praticamente concorrenti in Italia. Anzi, ha diversificato la produzione, ad esempio con la Menta Branca.

Il segmento della *china* [illegible] dominato da Martini e Rossi, con circa il 60 per cento delle vendite. Segue Ferrochina Bisleri, [illegible] un [illegible] per cento circa.

Assai più vario è [illegible] campo degli amari veri [illegible] propri. Per questi la nostra fonte ci forni[illegible] le seguenti quote [illegible] [illegible]cato tra [illegible] marche più note:

Averna: 20%;
Ramazzotti 15%;
Montenegro 13%;
Jaegermeister 7%;
Don Bairo 5%;
Petrus 4%;
Radis 3%;
Altre marche 33%.

Fino a qualche anno fa la leadership degli amari toccava [illegible] Ramazzotti. La pubblicità gioca un ruolo assai importante nelle strategie di mercato delle marche citate.

Per il [illegible] si parla di oltre 12 miliardi di apese in pubblicità, di cui quasi 2 miliardi per il solo Fernet Branca (che utilizza, nell'ordine, i periodici, la Tv, la radio e i giornali).

Carlo Beltrame

● Frassinelli [illegible] [illegible]bre [illegible] in libreria — *La Casa Editrice Frassinelli, fondata [illegible] Torino sul finire del 1931 da Carlo Frassinelli, Cesare Pavese, Franco Antonicelli [illegible] Leone Ginzburg, è tornata in libreria da questo mese [illegible] nuovi autori, nuo[illegible] edizioni, [illegible] nuovo catalogo, una nuova veste grafica studiata e realizzata [illegible] John Alcorn. La casa editrice esordì nel [illegible] la pubblicazione in Italia de «L'armata a cavallo» di Babel nella traduzione dell'allora giovane slavista Renato Poggioli.*

La produzione a settembre calata del 5,8%

[illegible] — La produzione industriale [illegible] [illegible] subito [illegible] flessione nello scorso settembre, rispetto allo stesso [illegible] dell'anno precedente, del 5,8 per cento, mentre nei primi nove mesi dell'anno la produzione in[illegible] ha toccato un livello inferiore dello 0,9 per cento rispetto a quello raggiunto nell'analogo periodo del 1981.

E' quanto emerge dai dati provvisori resi noti [illegible] il quale rileva che l'andamento produttivo dei primi nove mesi dell'anno presenta tuttavia, rispetto allo [illegible] periodo del 1981, situazioni settoriali abbastan[illegible] differenziate. Con riferimento [illegible] principali attività economiche, infatti, le variazioni percentuali sono state: più 3,3 le industrie chimiche, più 1,8 [illegible] alimentari, nes[illegible] variazione le metallurgiche, [illegible] 2,6 le meccaniche, [illegible] 3,5 le tessili, meno 3,5 le industrie dei mezzi di trasporto, [illegible] 7,7 [illegible] industrie della lavorazione dei minerali non metalliferi.

Per quanto riguarda la destinazione economica, nei primi nove [illegible] [illegible] stato registrato [illegible] incremento dello 0,1 per cento per i beni finali [illegible] consu[illegible] e [illegible] flessione dello 0,8 e dell'1,7 per cento, rispettivamente, per i beni finali [illegible] investimento [illegible] per i beni intermedi.

La «Cassa» di Cuneo a quota 1000

Tagliato il traguardo dei mille miliardi di depositi: risultato storico

CUNEO — La Cassa [illegible] Risparmio [illegible] Cuneo ha tagliato il traguardo dei mille miliardi di depositi. [illegible] tratta di [illegible] risultato storico per la banca [illegible] All'interno dell'istituto, però, il raggiungimento dei mille miliardi non è stato celebrato né gli [illegible] stato dato un significato particolare. Nessuna emozione, freddezza.

Alla Cassa di Risparmio, piuttosto, si guarda con attenzione e con soddisfazione ad un altro risultato: alla fine di settembre risultava che l'incremento dei depositi rispetto al 31 dicembre '81 era [illegible] 5 per cento, un tasso superiore [illegible] media regionale [illegible] ancora in crescita.

Al 31 dicembre '81 nei forzieri della banca di via Roma si trovavano oltre 951 miliardi [illegible] lire, depositati sui libretti a risparmio o sui conti correnti. Alla stessa [illegible] gli impieghi economici, cioè [illegible] investimenti non finanziari [illegible] Cassa, ammontavano [illegible] 371 miliardi [illegible] mezzo di lire.

La Cassa di Risparmio di Cuneo conta circa centoquarantamila clienti, che [illegible] [illegible] affidano un risparmio medio [illegible] quasi sette milioni di lire a testa.

[illegible]presieduta da Lamberto Beliani (vice sono l'albese Paolo Bonardi e il monregale[illegible] Antonio Viglione), 635 dipendenti, la Cassa di Risparmio di Cuneo ha chiuso l'esercizio 1981 con un utile di 5 miliardi e 625 milioni di lire, seicento milioni in più.

Cinquantacinque sportelli, l'istituto di via Roma ha oggi un patrimonio che supera gli ottanta miliardi di lire, pari all'8,48 per cento dei depositi fiduciari, *«un rapporto fra i più alti che si riscontrano nel sistema delle Casse di risparmio»* commentano, orgogliosi, dirigenti della banca.

Accusati di non aiutare l'economia locale quanto potrebbero — gli impieghi economici ammontano a poco più del 35 per cento della raccolta — i responsabili [illegible] [illegible] hanno precisato che gli investimenti della banca sono aumentati del dieci per cento nell'ultimo anno e che comunque [illegible] Cassa di Cuneo [illegible] la banca che investe [illegible] più tra quelle che operano nel [illegible] raggio d'azione, anche in percentuale.

Rodolfo Bosio

La cintura di sicurezza ha 10 [illegible]

Un compleanno per [illegible] Sabelt, azienda leader del settore

TORINO — *La Sabelt, azienda leader nel settore del[illegible] produzione delle cinture di sicurezza, ha compiuto dieci anni. Simpatica la festa [illegible] compleanno, nello stabilimento di Moncalieri, che [illegible] [illegible] conclusa con la consegna dei premi ai dipendenti con più anni di anzianità da parte [illegible] Giorgio Marstaj [illegible] [illegible] il tradizionale taglio della torta che per l'occasione aveva la forma della fibbia della cintura da competizione.*

La Sabelt, che fornisce le cinture [illegible] sicurezza per il primo equipaggiamento a Fiat, Lancia, Alfa Romeo, Innocenti, Autobianchi, ha iniziato la produzione su licenza della Britax inglese.

In questi dieci anni ha acquisito know how [illegible] tecnologia, ha aumentato i volumi produttivi [illegible] l'organico ed è oggi un'industria all'avanguar[illegible] nel settore della sicurezza.

La Sabelt produce inoltre seggiolini [illegible] sicurezza per bambini [illegible] cinture da competizione che sono adottate [illegible] principali team di F.1.

● PARIGI — L'apprezzamento del dollaro ha contribuito ad un netto deterioramento [illegible] gestione per [illegible] gruppo petrolifero francese Total, [illegible] quale nei primi sei mesi dell'anno ha accumulato per[illegible] consolidate per 1,87 miliardi [illegible] franchi, contro utili netti per [illegible] milioni

«P4» la gomma economica

E' l'ultima produzione della Pirelli destinata all'80% delle macchine

Dopo [illegible] guidato con successo l'affermazione sui mercati mondiali [illegible] pneumatici della Serie Larga ad elevate prestazioni, la Pirelli lancia ora il «P4», il nuovo pneumatico radiale SR idoneo per equipaggiare circa l'80% [illegible] tutte le vetture in circolazione nel mondo.

Il «P4» è il risultato dell'avanguardia tecnologica della Pirelli, maturata attraverso le sue più recenti realizzazioni come il «P6», [illegible] «P5», [illegible] «P8» già ampiamente affermati su tutti i mercati. Il «P4» [illegible] caratterizzato da una durata elevata (in linea con le attuali esigenze dell'utente), da un'ottima tenuta in ogni condizione del manto e fondo stradale, da una ridotta resistenza al rotolamento e da [illegible] confort perfezionato per il segmento di vetture [illegible] destinazione.

Rispetto alle prestazioni medie dei pneumatici delle marche più qualificate, di cui l'attuale «P3» può essere considerato esemplificativo, il nuovo «P4» consente di raggiungere miglioramenti fino ai seguenti livelli: 15% nella resa chilometrica, 10% nella resistenza al rotolamento e conseguentemente 2% nel risparmio carburante, 7% nell'aderenza [illegible] frenata sul fondo bagnato, 5% nella trazione su manti innevati, 5% nella tenuta su asfalto asciutto, 20% su asfalto [illegible] velo d'acqua (fenomeno dell'aquaplaning) e 4% nel confort.

Per le sue caratteristiche e prestazioni [illegible] «P4» si rivolge alla fascia più popolare delle vetture in circolazione, cioè piccola e media cilindrata, con un allargamento verso le cilindrate superiori (ad esempio le Diesel) che non richiedono l'adozione [illegible] pneumatici HR e VR. Il «P4» [illegible] infatti [illegible] ad equipaggiare le vetture fino alla velocità massima di 180 km/h.

e. f.

Pensioni volontarie arrivano tempi duri

ROMA — Si prospettano tempi duri [illegible] i prosecutori volontari dei contributi previdenziali. La novità viene [illegible] questi giorni dal Senato dove la commissione Lavoro [illegible] ri[illegible] un po' tutto questo tipo di «assicurazione previdenziale» [illegible] stita presso l'Inps. Un punto già approvato (e che presto sarà reso legge definitiva) è quello che [illegible] consente più di proseguire a «ver[illegible] volontariamente contributi previdenziali» [illegible] non [illegible] almeno cinque anni di contribuzione [illegible] presenza [illegible] un continuativo rapporto di lavoro.

Prima [illegible] questa modifica, bastava all'assicurato solo un anno; ma una volta approvata la nuova legge, [illegible] vorranno cinque anni. Questo, [illegible] [illegible] [illegible] rimpinguerà le [illegible] dell'Inps, dall'altro renderà difficoltosa e [illegible] la precostituzione di fittizi rapporti di lavoro e non consentirà a tanti di trovare il modo [illegible] «organizzarsi» [illegible] pensione.

Assicurazioni entro l'83 parte l'Isvap

SAINT-VINCENT — «I[illegible] controlli sull'impresa [illegible] assicurazione» [illegible] il tema di [illegible] convegno organizzato dalla sezione Piemonte-Valle d'Ao[illegible] dell'Aida (Associazione internazionale di diritto delle assicurazioni).

A proposito dell'Isvap [illegible] sottosegretario all'industria Rebecchini ha assicurato che i tempi per l'entrata in funzione saranno brevi: «comincerà ad operare entro l'83».

PRENDI OGGI LA TUA 127*

PER COMINCIARE 1 MILIONE E 1/2 DEL SUO PREZZO E LO PAGHERAI SOLO TRA 1 ANNO. E SENZA INTERESSI.

IN PIÙ SE TRA 1 ANNO VORRAI UNA NUOVA FIAT, QUESTA PER TE COSTERÀ 1 MILIONE E 1/2 MENO** IN MENO.

COME RICONOSCIMENTO DELLA TUA FEDELTÀ.

MA NON È TUTTO.
SE TRA UN ANNO VORRAI ANCHE CAMBIARE LA TUA 127 TE LA VALUTEREMO AD UN PREZZO CHE TI SORPRENDERÀ. FIN D'ORA. AL PUNTO CHE TE LO GARANTIAMO. PER ISCRITTO.

*Tutte le versioni benzina

**Tutte le vetture, escluse 126 e Panda

***Sul listino chiavi in mano in vigore al momento della consegna

Presso tutta l'Organizzazione di Vendita Fiat.
Anche con rateazioni Sava.

127 PREMIA LA TUA FEDELTÀ
FIAT

CINEMA, MANIFESTAZIONI, INIZIATIVE: LA VITA DEI BORGHI

BARCA - BERTOLLA

Il recente progetto di riordino dei mercati ambulanti verrà presentato al pubblico mostra allestita Centro Civico del quartiere. Aperta giorni 17 e novembre, la mostra illustrerà le variazioni, le innovazioni, gli ampliamenti previsti dal piano comunale. All'inaugurazione, mercoledì 17, alle ore 18, sarà presente anche l'assessore comunale al Commercio Luisa Bianco, che risponderà alle domande dei cittadini, direttamente interessati problemi dei mercatini rionali.

La mostra: «Il piano comunale di riordino mercati ambulanti».

Dove: al Centro Civico, via San Benigno 20.

Quando: 17 e 18 novembre.

Orario: aperta solo dalle 18 alle 20.

Organizzato da: Consiglio di quartiere Barca-Bertolla-Regio Parco, via Benigno 22. Tel. 264.444.

VANCHIGLIA-VANCHIGLIETTA

La medesima mostra sui mercati approda al Parco Crescenzio, nei due giorni successivi, sempre la partecipazione dell'assessore Luisa Bianco.

Dove: al Parco Crescenzio, lungo Dora Colletta 51.

Quando: 19 e 20 novembre.

Orario: dalle 15 alle 18.

Organizzato Consiglio di quartiere Vanchiglia-Vanchiglietta, via Mongrando 50. Tel. 685.304.

MIRAFIORI SUD

A RICHIESTA DELLE CASALINGHE

Crisi creatività? Sarà perché gli abiti, anche ai grandi magazzini, hanno raggiunto cifre che fanno rabbrividire, sarà perché le donne di casa hanno ora voglia di esprimersi con un'attività artigianale che può felicemente creativa, sta di fatto che il Quartiere Mirafiori Sud ha ricevuto esplicita richiesta dalle casalinghe organizzare quest'anno corsi di taglio e cucito. A domanda, risposta. Il Quartiere ha programmato quindi cicli di lezioni pratiche, termine delle quali le iscritte potranno unire il dilettevole di personali creazioni con l'utile di un consistente risparmio.

I

Saranno svelati Centro d'incontro quartiere Mirafiori un corso-laboratorio dedicato allo studio più importanti specie di piante officinali, delle loro proprietà ed applicazioni. Il corso insegnerà quindi anche a preparare infusi e tisane per star meglio, maschere e lozioni per cure bellezza naturali, nonché l'impiego più appropriato delle erbe in cucina.

CAPOLAVORI IN GOMMASPUGNA

Dopo il successo delle opere in gommaspugna dell'artista torinese Piero Gilardi, si è diffuso l'interesse per questo nuovo materiale e per le sue possibilità espressive. Così il Quartiere Mirafiori organizza corsi in cui si impara a creare in gommaspugna maschere e personaggi fantastici, nidi da favola, a rappresentare con realismo alcuni aspetti della natura.

SCACCHI

In Italia, contrariamente a quanto avviene in altri Paesi d'Europa, il gioco degli scacchi non finora molto popolare, soprattutto tra i giovani. E' quindi particolarmente interessante l'iniziativa del quartiere Mirafiori Sud inserire questo gioco tra i suoi corsi, insieme altre attività di maggior richiamo, quali chitarra, danza, fotografia. Un'ottima occasione per imparare seriamente, in dieci lezioni, i principi fondamentali questo gioco, famoso duelli tra i campioni della grande scuola sovietica.

DELLA

Suonare uno strumento è diventato per i giovani un desiderio tanto impellente quanto quello del motorino, un'attività tanto popolare quanto quella del pallone. Per soddisfare questa fame di musica, il quartiere Mirafiori Sud propone corsi di chitarra e di teoria musicale, con un piano di lavoro piuttosto esauriente, che si svolgerà da novembre a maggio.

CON IL CUOIO

Forse come antidoto alle dilaganti cultura produzione di continua l'interesse per le attività artigianali. Co e amore dei materiali, abilità manuale, capacità esprimere le proprie idee in una forma precisa, possono essere il soddisfacente frutto un corso-laboratorio come quello per il cuoio, organizzato quartiere Mirafiori Sud e, come gli altri, aperto tutti. Si imparerà a tagliare, tingere, cucire, decorare cuoio, per creare borse, cinture, mocassini, accessori e mobili vari.

Corsi di taglio e cucito, erboristeria, gommaspugna e maschere, scacchi, cuoio.

Durata: dieci lezioni settimanali, con orario preserale e serale. Le lezioni durano, a seconda dei corsi, un'ora e mezzo, due ore, due ore e mezzo

Costo: alcuni corsi sono gratuiti, parte il materiale che dev'essere acquistato dai partecipanti, indicazione degli animatori. caso venga stabilita quo di iscrizione, sarebbe comunque molto contenuta (dieci ventimila lire).

Con chi: I corsi sono tenuti dagli matori del Centro di Incontro, con la collaborazione di esperti artigiani settori specifici.

Corso chitarra teoria musicale.
Durata: da novembre maggio.
Costo: da definire.
Dove: al Centro d'Incontro di via Negarville 8/2, tel. cui consigliamo di rivolgersi per ulteriori informazioni).

IN MONFERRATO: VINI CA

Attraverso le dolci colline del Monferrato si raggiunge Costigliole d'Asti, centro della zona di produzione dei più prestigiosi vini piemontesi. Una visita al settecentesco castello e ad una ricca enoteca costituisce il clou del viaggio, completato degustazione dei rinomati vini locali.

La gita: in pullman Costigliole d'Asti, il castello e l'enoteca.

Quando: domenica 28 novembre.

Quanto costa: nulla, neppure la degustazione.

Partenza: dal Centro d'Incontro del quartiere Mirafiori Sud.

Iscrizioni: aperte a tutti dal novembre presso Centro d'Incontro del quartiere Mirafiori Sud, via Negarville 8/2, telefono 347.0360.

Limitazioni: i posti disponibili sono circa 50.

SAN SALVARIO

Continua al cinema Acapulco la rassegna cinematografica «Italia '60-'70. Cinque film d'autore». Domani sera ore 21, in programma **Il fiore** e **notte** di Pasolini. Ingresso libero.

BORGATA VITTORIA

Inizia domani mattina alle 9, cinema Ambra, la serie di film ecologici dedicati alle scuole, con la proiezione tre documentari: **Natura '80; senza uccidere; Grifoni di Sardegna.**

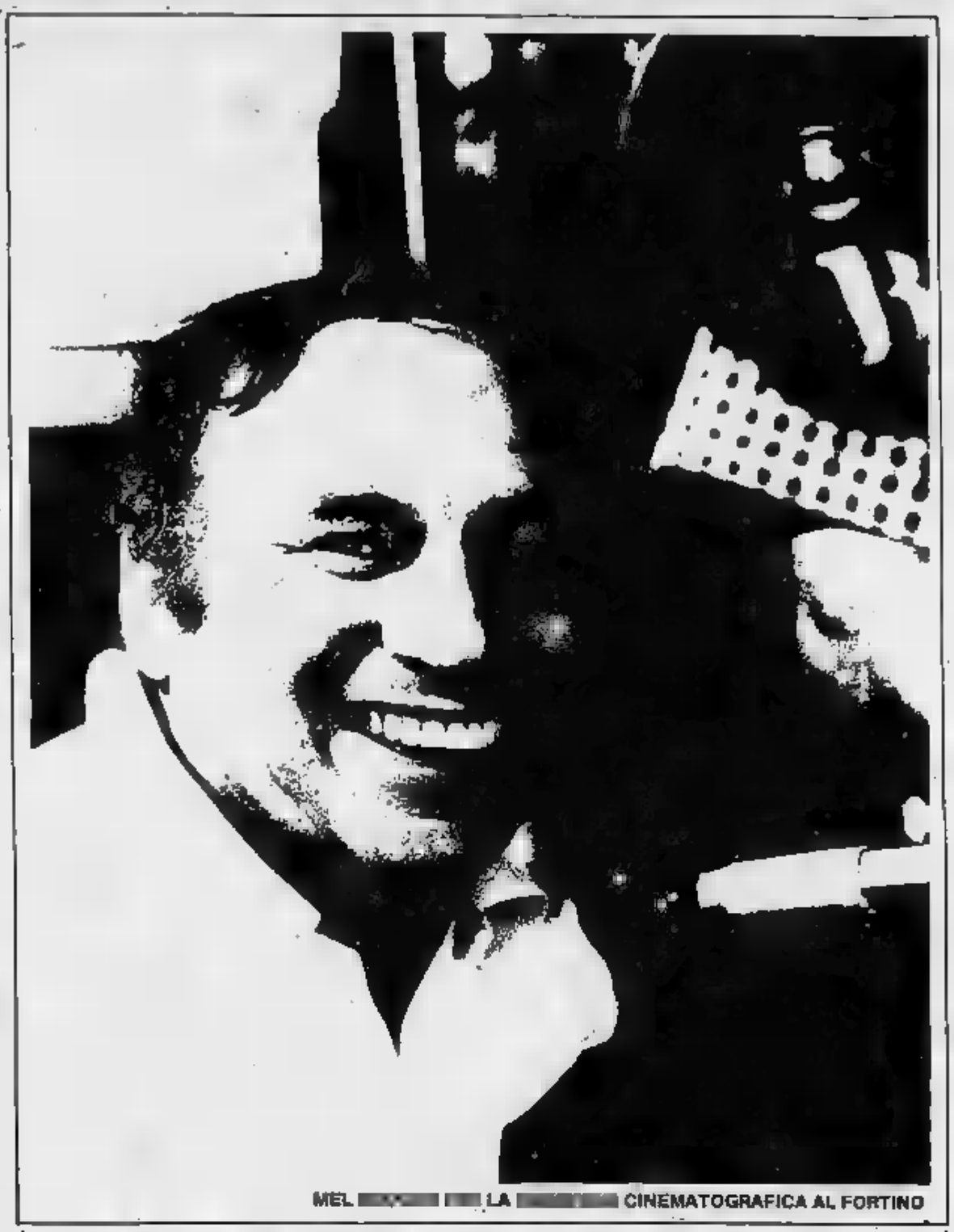

MEL LA CINEMATOGRAFICA AL FORTINO

UNA SETTIMANA NEI QUARTIERI

CENISIA-CIT TURIN

NELL'ANNO DELL'ANZIANO — In occasione dell'Anno dell'Anziano, il quartiere Cenisia-Cit Turin ha varato diverse iniziative, destinate sicuramente ad attirare l'attenzione di un vasto pubblico, senza limiti di età. Il programma, assai nutrito, si svolgerà da novembre maggio, con serie incontri, conferenze, spettacoli e proiezioni che si chiuderà con una grande festa al teatro di via Luserna. Segnaliamo gli appuntamenti per i prossimi giorni.

LE CONFERENZE

Erboristeria: il ciclo tenuto da Giuseppe Morello, esperto erborista, giunto secondo incontro.

Quando: venerdì 19 novembre alle 15,30.

Dove: alla parrocchia di Gesù Nazzareno, via Duchessa Jolanda

Folklore Italiano: due conferenze tenute dai docenti del Centro Studi «Anna Kuliscioff» coordinati prof. Roberto Gremmo.

Quando: martedì 16 e martedì 23 novembre, sempre alle ore 15,30.

Dove: Centro d'Incontro di via Vigone 72.

Storia d'Italia e Torino: continua fino al dicembre la serie di conferenze tenute ogni lunedì dai docenti del Centro Studi «Anna Kuliscioff».

Quando: e novembre; dicembre. Ore 15,30.

Dove: presso la sede Consiglio di Quartiere Cenisia-Cit Turin, Ferrucci 65/A.

I DIVERSI VOLTI MONTAGNA — La montagna, che sarà per molti la protagonista dell'inverno che tante polemiche ha suscitato quest'estate per il numero elevato di vittime tra gli scalatori spesso improvvisati, il tema di un ciclo di film programmati dal quartiere per cinque settimane, a partire da oggi. Un argomento particolarmente attuale, dunque, che la rassegna illustra nei suoi diversi aspetti. Dal fascino dell'esotismo al problema della sicurezza, dall'interesse naturalistico all'umorismo cartoons di Bozzetto, dalle grandi scalate alle emozioni dello sci alpino.

Rassegna cinematografica: «Invito al montagna».

Programma: Kilimanjaro africano; Con sincera amicizia. 23 nov.: Lumen zero. nov.: Montagna sicura. 7 dic.: Acque selvagge; Per un'aquila. 14 dic.: Rallies sci-alpinistici; Il signor Rossi a sciare.

Dove: presso la sala del Consiglio di quartiere Cenisia-Cit Turin, corso Ferrucci 65/A.

Orario: le proiezioni avranno inizio alle ore 21.

Quanto costa: ingresso libero.

GIOVEDI' SI RIDE — Un'occasione per vedere o rivedere alcune tra le migliori opere del più recente cinema comico è costituita dalla rassegna «Per ridere insieme», organizzata dal quartiere Aurora-Rossini-Valdocco. Tutti i giovedì, per sette settimane a partire dall'11 novembre, due proiezioni al giorno, una pomeridiana ed una serale, al cinema Fortino. Ce n'è per tutti i gusti e per divertire tutti: un Altman d'annata con «M.A.S.H.» all'opera prima del nostrano Maurizio Nichetti, **Ratataplan**; dal cinema d'animazione di Bruno Bozzetto a **Frankenstein junior** di Mel Brooks, esilarante parodia di un classico dell'orrore.

RASSEGNA CINEMATOGRAFICA: «Per ridere insieme».

Programma: 18 nov.: «Allegro non troppo» di Bozzetto. nov.: «Frankenstein junior» Mel . 2 dic.: «La pazza storia del mondo» Mel Brooks. 9 dic.: «M.A.S.H.» di Robert Altman. 16 dic.: «Vicini di casa» di Avildsen. 21 dic.: «Ratataplan» di Nichetti.

Dove: cinema Fortino, via Cigna 47.

Orario: prima proiezione 17,30, seconda ore 21.

Quanto costa: 500 lire.

Organizzato da: Consiglio Quartiere Aurora - Rossini - Valdocco, corso Principe Oddone telefono 278.344.

a cura di **Valeria Zani**

STASERA | Inchiesta su Rete 3

TORINO DOMANI

l'urbanistica cittadina in tv

Una carrellata di un'ora (in due puntate, sulla Rete 3), scandita da «Fratelli d'Italia» o «Va pensiero...», sulla Torino di ieri, oggi e sui sogni, le parole, i progetti, le discussioni, le diatribe, le lotte intestine che riguardano quella di domani: titolo. «Una città per il futuro» (oggi alle 19,30). Avrebbe potuto essere un noioso documentario, molto tecnico, per addetti ai lavori: invece, il regista Tiziano Vuillermoz ha saputo ricavarne un programma piacevole, che corre sul filo di una sottile ironia, presentandoci, ogni volta con accompagnamento musicale *ad hoc*, le facciate e le facce della Torino che conta. Una galleria insigne, nella quale compaiono tutti i soloni dell'urbanistica, della viabilità e dell'arredo urbano, sempre ambientati con cura in sontuosi uffici di palazzi barocchi, e sempre contrapposti alla faccia barbuta del brunissimo Vuillermoz, che non batte mai ciglio, sopportando, impassibile, la pioggia di «emblematico», di «incomunicabilità affrontata in chiave urbanistica», di «ci interconnettiamo col piano del colore», e perfino di «decentramento della pedonalizzazione».

La parola d'ordine è: «Restituire un volto nuovo ad una città che col tempo l'ha perso». Bene: ma questo volto dovrà essere assolutamente nuovo o ricalcare in qualche modo quello del passato? Qui i pareri sono discordi, equamente divisi tra puristi, che auspicano un ritorno alla Torino Ottocento, e avveniristi, tesi a creare una città futuro. E i torinesi, tanto attaccati al loro guscio, alle tradizioni, ai ricordi, alla memoria «Torino com'era», accetteranno di abitare in una città respiro fantascientifico? Questo il problema: a dibatterlo, ecco Novelli, non meno perplesso di Amleto, e come lui tutto in velluto nero sfondo di divano rosso, che cerca di conciliare l'inconciliabile, fungendo da moderatore tra le opposte fazioni.

«Non si tratta di un'operazione di cosmesi cittadina, ma un intervento pesante e sistematico, per riqualificare globalmente il tessuto urbano, dal centro storico periferia», spiega Biffi Gentile, vicesindaco, gettatosi nell'impresa con l'ardore di Giovanna d'Arco. In questa sorta di *lifting* è compreso il risanamento del centro storico, il recupero di vari edifici (Istituto Poveri Vecchi, Manicomio di via Giulio, Palazzo degli Stemmi, eccetera), nonché il restauro di alcuni colossi dell'architettura torinese, quali Palazzo Carignano. E qui la patata si fa bollente: è corsa voce, infatti, che si volesse segarne il tetto per sistemarci un bel terrazzino. Sacrilegio: i cittadini indignati hanno subito sottoscritto una petizione firmata dalla maggioranza, per evitare lo scempio (niente di più facile in un Paese come il nostro nel quale i lavori sono perennemente «in corso»).

Interviene Luigi Firpo, su sfondo di cupola turchese, con una battuta lapidaria, «m'insegnano che le terrazze hanno sempre la vita corta», che lascia indifferente il regista. «E poi, magari, sul terrazzo ci mettono un bar o un dancing, da cui contemplare Torino *by night*», conclude velocemente il professore, davanti alla faccia astratta e remota di Vuillermoz, che ricorda quella di Buster Keaton. Quindi, carrellata sui colpevoli, ossia i tre progettisti della ristrutturazione, ripresi in primo piano sfondo parete bianca, come in «fucilazione all'alba»: il terrazzino sarà, ammettono, ma scopo culturale-archeologico. Entusiasmante, no?

Ma il problema non si arresta qui: i particolari della futura città fantascientifica, cioè le panchine, le aiuole, i cestini per i rifiuti, chi ci pensa? L'assessorato all'Arredo Urbano, naturalmente. Torino, fra l'altro, è la sola amministrazione d'Italia a vantarne uno autonomo, ed assai efficiente. Si comincia dal «piano regolatore del colore, lavoro estremamente emblematico» per usare le parole di Biffi Gentile: «Via quell'illuminazione giorno indifferenziata e, al suo posto, luci bianche per le sedi stradali, e gialline per le zone pedonali». Si con le pensiline, i chioschi, le edicole, i lampioni.

Tutti dettagli ristudiati da architetti e designers di fama mondiale, affinché si adeguino a una linea uniforme, precisa e armonica, che va dalle targhe stradali alle uniformi dei vigili urbani. Già esistono i primi prototipi: l'edicola del futuro, per esempio, che sarà a forma di tempietto, stile Ara Coeli, e plurifunzionale (lo stesso elemento è trasformabile in pensilina, tram, stazione per autobus e chiosco per la vendita delle angurie). Ma la grande rivoluzione riguarda i vespasiani; basta con gli arcaici vespasiani Renzi, ormai pezzi da collezione che ritroveremo dagli antiquari, trasformati in mobile-bar?). Il vespasiano di domani sarà singolo e multiplo, ma imparzialmente aperto a uomini e donne. Abbiamo voluto, o no, la parità dei sessi?

Donata Gianeri

INTERVISTE DI MIRA VENDITTI E LA MONTI

CANTAUTORI

contestati al dibattito

«Parole di sette note», il ciclo di incontri-dibattito organizzati al Club Tenco a cura di Alessandro Rosa per tentare un'indagine conoscitiva sulla canzone d'autore e sul suo ruolo di specchio della recente storia italiana, ieri per la seconda serata ha spostato il quartier generale al cinema Massimo.

Gino Paoli, Antonello Venditti, Paolo Conte e Maria Monti, presentati da Ricordi come «il pittore», «il dottore in legge», «l'avvocato» e «l'attrice», chi più chi meno sono stati messi sotto accusa. La prima parte della conferenza, tanto «per riscaldarsi», è servita a tutti loro una specie di mini-confessione.

Parte Venditti e dice che «*Un dibattito come questo, oggi ha un significato; dal '77 fino ai giorni nostri, dell'industria delle canzonette si è parlato proprio poco*». Imperturbabile e caustica Maria Monti afferma: «*Non ho mai cantato tanto come adesso e soprattutto quello che piace a me: in casa però*». Paolo Conte, simile a un gatto che cerca la porta o la finestra socchiuse per tentare la fuga, mette subito le mani avanti dicendo: «*Credo di trovarmi in una posizione diversa rispetto agli altri. Ho pubblico molto ristretto e non intendo tradirlo in nessun modo*».

Paoli parla più lentamente, ma quel che dice sembra davvero una pioggia di sassi dorati che tutti tra i giovani vorrebbero raccogliere. «*L'artista* — snocciola serafico — *esiste soltanto se ha limiti e delle costrizioni. E ciò che è ancor più importante è che abbia un linguaggio che sia un tramite tra lui e gli altri e soprattutto deve avere un contatto*». E ancora: «*Non credo sia giusto tener conto dei gusti del pubblico e quello che si aspetta da te. Uno che fa questo mestiere una verifica immediata l'ha sempre: l'applauso*». E puntuale arriva anche stavolta.

Finiti i convenevoli è l'ora dell'attacco frontale. «Antonello» è il maggior accusato, «reo» di non fare canzoni come una volta. Con prudenza Conte e Paoli si defilano, mentre Venditti viene quasi alle corde da una serie di attacchi sempre più violenti sulle sue ultime produzioni. Si cerca di riportare la discussione su toni più pacati, ma il pubblico ormai reclama un'altra «vittima» e rivolge le attenzioni su Maria Monti che ha l'ardire di affermare che «*Teresa De Sio nel '61 non sarebbe di certo imposta*». Si sa, il suono e tutto quanto è «made in Napoli», attualmente è incontestabile. La serata si conclude con un serrato botta e risposta, con battute al vetriolo, tra il simpaticissima e terribile Maria e alcuni signori che però nulla possono contro una raffica di risposte che avrebbero mandato al tappeto più incalliti maschilisti.

Ivano Barbiero

CONCERTO

CASELLA

a confronto

All'interno del cartellone il *Camerata Casella* ha organizzato quest'anno una rassegna intitolata *Musica italiana d'oggi: tre generazioni a confronto*. Il progetto si articola in quattro concerti in cui il *Quartetto italiano d'archi*, i *Solisti aquilani*, la *Camerata Casella* e l'*Ensemble Garbarino* illustreranno le tappe percorse dalla musica italiana in questo secolo. Si va dai lavori di Maderna, Bettinelli, Bucchi, Vlad a quelli della generazione di mezzo rappresentata da Castiglioni, Pennisi, Fausto Razzi, Enrico Correggia, Paolo Renosto, a quelli dei più giovani Lorenzo Ferrero, Luca Lombardi, Ada Gentile.

La sola rassegna dei nomi dimostra che i prodotti della musica italiana posseggono, anche all'interno delle medesime generazioni, una varietà di tendenze che figura tra i fenomeni più rilevanti della moderna vita culturale.

È cominciato ieri sera al Teatro Nuovo col *Quartetto italiano d'archi* che è stato protagonista di esecuzioni eccellenti. Dopo due novità di Mencherini e Lolini, troppo originali nella scrittura venata perfino da qualche accademismo, la qualità è venuta fuori con il bel Trio di Pennisi e soprattutto con due lavori di Maderna, l'estrosa *Serenata per un satellite* ed il Quartetto in due tempi del tratta un'opera ardua, scritta con rigore seriale che raggiunge però nello sfibratissimo secondo tempo un'intensità espressiva altissima, stupendamente in rilievo dai bravi esecutori.

e. re.

PRIMA | AL NAZIONALE

E' POP

(AC/DC stereofonici)

AC-DC LET THERE ROCK, E. e E. Mistler, Bon Scott, Angus Young, Malcolm Young, Williams, Rudd. Musicale, francese, colori (Cinema Nazionale).

Il film riflette tournée Francia del gruppo hard-rock AC/DC nel novembre-dicembre '79 e in particolare la loro entusiasmante esibizione al «Pavillon Paris». Come trama c'è ben poco visto che per un'ora e trentacinque minuti si vede questa band origine australiana esclusivamente sul palco intenta a suonare, cantare e dare spettacolo. Ma per i patiti della musica e tutto volume l'occasione è ugualmente allettante visto che in Italia il quintetto fi- ha mai fatto concerti.

Gli AC/DC (che vuol dire «corrente alternata/corrente continua» o «a vela/a vapore» e ancora, in francese «Acide d'Ici» e in italiano «Avanti Cristo/dopo Cristo») considerati dalla maggioranza della critica musicale la perfetta del rock. La loro musica e le loro fortune state costruite sul duo Bon Scott-Angus Young ovvero il cantante con voce alla dinamite e il cattivo ragazzo, «il demonio che suona la chitarra».

Una trovata quasi banale che però ha il pregio di funzionare. Angus, anni, un metro e cinquanta d'altezza, è la classica meravigliosa bestia da palcoscenico che ricorda molto il Mick Jagger degli esordi. Scarpe da tennis bianche, calzoncini corti alla marinara, si butta a terra continuando a suonare.

i. b.

AMBIGUO

(ma bravo)

VICTOR - VICTORIA Edwards con Julie Andrews, James Garner, Preston, Lesley Ann Warren. con musiche, Gran Bretagna, a colori. (Cinema Doria).

Il tema dell'omosessualità, che sullo schermo è stato trattato eccessi sia moralistici sia propagandistici, viene finalmente proposto brio, basta, strana coppia: Blake Edwards, regista, e Julie Andrews, primadonna, nella vita marito e moglie.

TRAMA — *Victoria, cantante d'operetta incompresa, accetta trucco di presentarsi uomo che canta «en travesti» con mezzosoprano. Attraverso l'amicizia del fantasista impresario Toddy, omosessuale stanco e astuto, s'impone nei circoli più ambigui Parigi Anni Trenta. Victoria - Victor, che un giorno fu sul punto vendersi per polpetta, ha miliardari e potenti ai suoi piedi.*

Naturalmente troverà il grande amore, nel banditesco proprietario d'un night che accetta di passare per deviante pur esserle sempre vicino. Il lieto fine premierà che abbandona la stucchevole professione e lui che abbandona la mutria da complessato. Toccherà a Toddy riprendere il personaggio di Victor - Victoria, a dire il vero con esiti buffi più che sensuali.

GIUDIZIO — *Blake Edwards, da* Colazione da Tiffany *a* SOB, *vanta un'eleganza svagata e proterva. Riprendendo un copione Reinhold Schünzel che richiama certi atteggiamenti alla Noel Coward, non ha nessuna paura nel verificarne l'immoralità dichiarata e l'artificiosità totale. Se l'omosessualità è tuttora problema per la collettività, dev'essersi domandato, perché rivoltare la questione prendendo di mira il perbenismo? Indicativo l'aggiornamento della famosa battuta finale A qualcuno piace («Nessuno perfetto») che diventa un'alternativa tre code («Non m'importa se sei un uomo», «Ma io non sono un uomo», «Non m'importa lo stesso»).*

L'operazione riesce benissimo tra risate e sottintesi sino pochi minuti dalla fine quando Victor - Victoria s'attarda nel cercare soluzione valida per ogni uso. Nulla da eccepire sulla ricostruzione di Rodger Maus e sulla musica di Henry Mancini che consentono a Julie Andrews di destreggiarsi con classe

p. per.

OGGI al CAPITOL
Una eccezionale PRIMA autentico avvenimento cinematografico

Orario spettacoli: 16,40 - 18,40 - 20,40 - 22,40 Vietato 14 anni

ITALIA
tel. 696.40.21
da domani 21,15
festivi ore 16,30
GIPO
«Le miserie 'd Monsù Travet»

TEATRO GOBETTI, ore 21
FRANCO BARBERO
nel grande successo comico
Novità di Emmezi
Tel. 55.62.46
ULTIMA SETTIMANA

ALFIERI
TEATRO - 20,30
in
ANTONIO E CLEOPATRA
di W. Shakespeare
Tel. 556.248 - 53
2ª settimana

ASSOCIAZIONE MUSICALE
Conservatorio G. Verdi, ore 21
QUARTETTO DI ZACARIA
RAVEL, BRAHMS, KULJERIC
Int. Pren. Tel. 579.070

IN POLTRONA DAVANTI ALLA TV

COMENCINI
una rassegna di nove film

Rai-Rete 1

ORE 20,30

Una donna [illegible] **importanza**, prosa. Quarta commedia del ciclo *Sentimento di donna* (che ne prevede ancora due), scritta da Oscar Wilde [illegible] interpretata da Valeria Moriconi [illegible] Mariano Rigillo. Si [illegible] della signora Arbuthnot, madre [illegible] giovane Gerald, che [illegible] nel ricchissimo lord che sta per aprire a suo figlio [illegible] luminosa carriera l'uomo che [illegible] sedusse vent'anni prima [illegible] del ragazzo è addirittura padre.

Decisa [illegible] vendicarsi e [illegible] far sì che Gerald non segua l'uomo che le ha rovinato la vita, la donna decide di confessare tutto al ragazzo vincendo la paura che la stessa rigida educazione che lei gli ha inculcato faccia diminuire l'affetto che lui ha per lei.

Il ragazzo però comprende, rinnega il padre [illegible] rinnega anche la fortuna che questo gli offre. Ma [illegible] lord passa al contrattacco [illegible] propone alla donna un matrimonio tardivo. Lei rifiuta. Nell'azione [illegible] nel dialogo Wilde si prende con ogni evidenza gioco di una società che intimamente disprezza.

Retequattro

ORE 20,30

La famiglia Bradford, telefilm. Lo sapevate che Abby, la seconda e noiosissima moglie del sentenzioso Tom Bradford, era a sua volta vedova [illegible] un [illegible] morto nel Vietnam? Chi ha seguito tutta la serie assicura di no, ma stasera [illegible] munque ne prendiamo atto. Naturalmente ci [illegible] anche complicazioni; rappresentate per l'occasione dalla comparsa improvvisa [illegible] un ex commilitone del defunto che, fedele a una promessa fatta anni prima, porta ad Abby la lettera che [illegible] marito le scrisse prima di morire.

[illegible] è [illegible] lettera piena di comprensibili lacrime, che suscita l'apprensione di Tom [illegible] fa rinascere in casa Bradford il sentimento più comune tra il padre e gli otto figli: [illegible] profonda commozione.

ORE 21,30

Maurizio Costanzo show, varietà. Puntata ricca di ospiti e quasi interamente dedicata alla cronaca. Tra gli intervenuti troviamo Elena Massa, la giornalista napoletana accusata, scagionata [illegible] nuovamente accusata dell'omicidio di Anna Pariato Grimaldi. La Massa dichiarerà tra l'altro di «*sentirsi morire un poco ogni giorno da un anno e mezzo*» [illegible] cederà spazio alla diciannovenne Marilù Achille, sequestrata da banditi sardi il [illegible] settembre di quest'anno e recentemente tornata libera grazie a [illegible] blitz dei carabinieri.

Accanto a lei troviamo Erno Rubik, inventore del cubo magico che furoreggiava lo [illegible] anno e che si trova in Italia per presentare [illegible] nuovissimo serpentone magico. Sull'argomento è inoltre previsto anche l'intervento del giovanissimo Massimo Sismondi, terzo classificato [illegible] campionati italiani [illegible] cubo magico. Eseguendo [illegible] gioco in 26 secondi, Sismondi [illegible] batterà in studio il proprio record

Ultimo ospite della puntata sarà infine l'uruguaiano George Blanco, arrestato nel 1972 dalla polizia del suo Paese, riuscito a fuggire dal carcere è riparato di recente in Italia.

Canale 5

[illegible] 20,30

Dallas, telefilm. Jock [illegible] quindi proprio scomparso, [illegible] naturalmente tutto il clan degli Ewing si lancia anima e corpo nelle ricerche. Buoni e cattivi, mogli [illegible] amanti trascorrono un abbondante quarto d'ora di telefilm [illegible] guardarsi in faccia commentando l'accaduto e sperando che il vecchio padre non sia davvero morto. Bobby [illegible] Ray partono per il Sud America [illegible] sembrano quindi più che mai decisi a ripercorrere le ultime ore di Jock onde scoprire la verità.

[illegible] viene così a sapere [illegible] il patriarca degli Ewing viaggiava in elicottero, [illegible] che l'elicottero [illegible] precipitato. I due giovani petrolieri ne ritrovano i rottami e da un rapido esame capiscono che le previsioni più funeste erano comunque quelle esatte.

La notizia della morte del padre arriva a J.R. pochi minuti più tardi. E il cinico [illegible] odioso multimiliardario si dispera per la prima volta in vita sua.

SEGNALIAMO FILM SUL VIDEO

Rai-Rete 2

ORE 20,30

Lo scopone scientifico, Italia, commedia 1972. Primo film di una rassegna intitolata «Al pubblico [illegible] affetto, firmato Comencini» che proporrà [illegible] opere del regista italiano. L'idea di *Lo scopone scientifico* pare [illegible] venuta a Sordi che si rifaceva a [illegible] episodio del primo dopoguerra, quando i pescatori [illegible] Positano aspettavano ogni [illegible] durante le vacan[illegible] una ricca americana che giocava a carte con loro devolvendo un mucchio di soldi.

Comencini portò di peso la storia tra i borgatari romani [illegible] l'ambientò in tempi più recenti senza comunque cambiarne [illegible] sostanza né tantomeno [illegible] significato morale. [illegible] cast che scelse fu [illegible] dei più curiosi, con Sordi, appunto, Bette Davis, Joseph Cotten, Domenico Modugno (fa il baro), Mario Carotenuto (fa il professore di matematica) e la Mangano nella parte per [illegible] insolita della baraccata moglie del protagonista. I rapporti tra Sordi e la Davis, allora sessantaquattrenne, furono pessimi durante tutta la lavorazione del film. Al regista la cosa piacque, anche perché sulla scena non dovevano essere migliori.

Italia 1

ORE 20,30

Quella strana ragazza che [illegible] **in fondo** [illegible] **viale**, Usa, drammatico 1976. La critica all'uscita del film scriveva che la Foster avrebbe avuto successo perché «riassume la fragilità [illegible] spietatezza dei giovani troppo vecchi che abbiamo intorno». I fatti, bene o male le diedero ragione. La storia della protagonista [illegible] film sembra inventata. Jodie Foster esordì giovanissima come modella divenendo il marchio degli abbronzanti Coppertone (è la bambina [illegible] cui il [illegible] tira giù gli slip). Poi, al cinema, in questo film [illegible] in *Taxi Driver* ebbe parti allucinanti, [illegible] pazza assassina [illegible] giovanissima prostituta, e infine fu nota alle cronache [illegible] tutto il mondo come ispiratrice (assolutamente involontaria) di un attentato al presidente Usa, Reagan, e di un secondo tentativo quasi identico fortunatamente bloccato dalla polizia sul [illegible] Il film di stasera, secondo [illegible] critica, va letto [illegible] parabola a più significati. Vi fu chi [illegible] paragonò a noti miti greci.

Rete 4

ORE 20,30

Prendilla è mia, Usa, commedia 1964. Forse il film più divertente [illegible] i moltissimi interpretati da James Stewart. Ci sono scene memorabili come quella del ballo in maschera [illegible] cui lui partecipa con un abito che man mano si scuce. [illegible] simpaticissime trovate, come la gente che continuamente lo ferma per [illegible] asserendo che assomiglia a qualche attore di cui nessuno si ricorda lì [illegible] a parte [illegible] invadentissimo vicino d'albergo che sostiene [illegible] trattarsi [illegible] John Wayne.

DOVE ANDIAMO STASERA IN CITTA'

DA ZAGABRIA
(con quartetto d'archi)

I CONCERTI [illegible]

CONSERVATORIO (Riky Haertelt), ore 21, Quartetto di Zagabria [illegible] [illegible] repertorio comprendente musiche di Ravel, Brahms, Kuljeric. [illegible] Quartetto [illegible] più di mezzo secolo [illegible] tradizione. Il primo gruppo d'archi [illegible] questo nome apparve nel 1919. L'attuale [illegible] composto da musicisti tutti diplomati all'Accademia musicale [illegible] Zagabria e [illegible] con prime parti dell'Orchestra Filarmonica di Zagabria, dei Solisti di Zagabria [illegible] della Sinfonica della radiotelevisione di Zagabria. Il curriculum del Quartetto [illegible] ricco di oltre 1400 concerti tenuti nei cinque continenti [illegible] [illegible] numerosi premi internazionali.

Pubblico: appassionati, amanti della musica.
Durata: un'ora e trenta minuti.
Prezzi: poltrone, lire 5000; ingressi, lire 4000.

CENTRO JAZZ, Unione Culturale, via Cesare Battisti 4/B, ore 21, «Incontri musicali». Esibizione del quartetto del pianista Aldo Izza. Nel [illegible] degli incontri musicali chi vuole può suonare liberamente in jam session: basta portare il proprio strumento.

Pubblico: appassionati, amanti della musica.
Durata: due [illegible] e trenta minuti.
Ingresso: lire 4000.

TEATRO

TEATRO STABILE Torino-Carignano. Su richiesta della Compagnia di Giorgio Albertazzi, le recite aggiunte annunciate per domenica 14 e domenica 21 novembre saranno invece effettuate giovedì 18 e sabato 20 novembre, alle ore 15,30.

IL PERSONAGGIO

TIZIANA PUGLIESE, [illegible] *del negozio «Il Di[illegible] Lò»: «Torino è abbastanza monotona e in definitiva* [illegible] *mi piace. Si vede sempre la solita gente* [illegible] *alla fine ti sembra davvero* [illegible] *conoscere tutti. Forse sarà anche colpa dei cosiddetti "giri" chiusi. E' certo però che abitando in questa città s'impara* [illegible] *pensare in termini classici anche per quanto riguarda il divertimento. Rimedi* [illegible] *soluzioni? Sposarsi no di certo.* [illegible] *dicono che altrove* [illegible] *situazione è identica: segno che c'è davvero una crisi generale nei rapporti umani».*

TIZIANA

CINEMA

[illegible] **NAZIONALE** del Cinema (Pa[illegible] Chiablese), [illegible] 16 [illegible] 21.15, proiezione del film «Il fuoco», di Giovanni Pastrone, [illegible] Pina Menichelli, Febo Mari (Italia Film Torino - [illegible] - sessanta minuti).

CENTRE CULTUREL Franco-Italien, via Donati 5, «Festival Jacques Demy». Ore 16,30, «La Naissance du jour». Ore 18,30, «L'événement [illegible] plus important depuis que l'homme [illegible] marche sur la lune».

ACCADE

[illegible] «A. Avogadro», [illegible] 21, nell'Aula Magna dell'Istituto, concerto [illegible] chitarra classica [illegible] Antonio Borrelli in un repertorio comprendente brani di John Dowland, J. S. Bach, Mauro Giuliani, Fernando Sor, Manuel Maria Ponce, Antonio Lauro. L'ingresso è libero.

SCUOLA DON [illegible] presso il Salone in via Casteldelfino 30, proiezione diapositive e documentari di speleologia presentate da G. Villa e da P. Arietti del G.S.P.

ASSOCIAZIONE ex Allievi Fiat, corso Dante 102, [illegible] 21, proiezione di diapositive [illegible] Giava e Sumatra, [illegible] cura di Luigi Lizzi.

CIRCOLETTO DEL BRIDGE, via San Secondo 52, [illegible] 21,15; torneo [illegible] coppie libere «Sistema Mitchell». Le iscrizioni (lire [illegible] per ogni giocatore) si accettano fino alle ore 21.

LETY pour la femme, via O. Vigliani 15, dalle 15,30 [illegible] 19, presentazione nuovi capi d'alta moda (giorno, sera, cocktail) tessuti dipinti a mano.

UNIVERSITA' [illegible] **ORIONE**, via Lagrange 20, [illegible] 17,45, «Ricordo di Guido Gonella», a cura dell'onorevole Giuseppe Costamagna. Ore 18, «Democrazia totalitaria [illegible] sociologia delle libertà nel pensiero di Luigi Sturzo» [illegible] cura di Gianfranco Morra, ordinario all'Università [illegible] Bologna, direttore della «Cattedra L. Sturzo» di Caltagirone. Il corso [illegible] organizzato dal «Centro Internazionale Studi Sturziani».

TORNEO DI [illegible] tra compagnie teatrali. Il successo ottenuto dalla prima edizione svoltasi in maggio nei locali della Promotrice di Bel[illegible] Arti, ha indotto l'Assessorato allo Sport [illegible] Gioventù del Comune di Torino a organizzare per metà giugno 1983 un secondo torneo. Si prevede la partecipazione di 16 squadre rappresentanti compagnie di ogni regione d'Italia.

BIRRERIE

BLACK CAT TAVERN, [illegible] Pacchiotti 61, ore 21,45, concerto di musica country-folk-blues con il duo Louis Villacastin [illegible] Peppino Morabito.
[illegible]: tutti.
[illegible] due [illegible] circa.
Ingresso: libero.

CABARET

[illegible] via Bernardino Galliari 9, [illegible] 23,30, cabaret con Mario Zucca — Ventottenne, di Cambiano, [illegible] Zucca più che fare del cabaret [illegible] improvvisa showman: canta, recita, balla, si traveste, inventa storie strampalate [illegible] surreali che hanno il potere di far ridere tutti. Ha ottime possibilità di rivelarsi personaggio di grosso calibro in [illegible] futuro molto prossimo.

Pubblico: tutti.
Orario: dalle [illegible] alle 2,30 (lo show dura cinquanta minuti).
Ingresso: lire 10 mila.

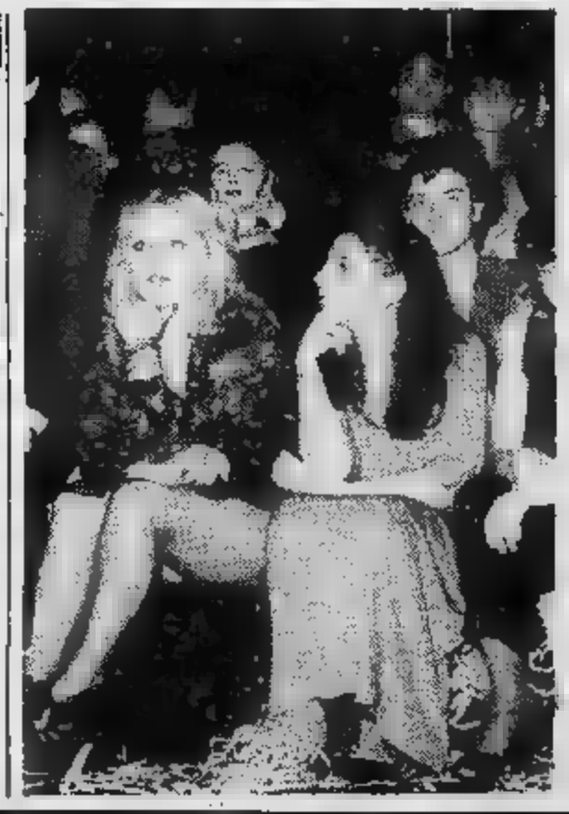

Rete uno

13 — **Cronache italiane,** attualità
13,30 **Telegiornale**
14 — **I Nicotera,** sceneggiato. Con Turi Ferro, Micaela Esdra, Giampiero Albertini. Regia di Salvatore Nicotà. Seconda puntata
14,30 **Oggi** [illegible] **Parlamento**
14,40 **In diretta col Tg1**
15 — **Le tecniche e il gusto,** documenti. Quarta puntata: L'arte [illegible] tessile
15,30 **Fernando Fernandel,** sceneggiato. Seconda puntata:
16,20 **Richie Rich,** cartoni animati
16,45 **Dick Barton agente speciale,** telefilm
17 — **Tg1 flash**
17,05 **Avventure e amori** [illegible] **Nero, cane di leva,** cartoni animati
17,20 **La leggenda** [illegible] **Sleepy Hollow,** telefilm. Seconda puntata — *Si narrano le romantiche avventure* [illegible] *timido maestro di scuola che raccontando di aver incontrato i mitici Cavalieri* [illegible] *testa si trasforma da zimbello in eroe, conquistando l'ammirazione di tutta* [illegible] *città e il cuore della ragazza che ama.*
17,45 Da Montecarlo: **VIII Festival Internazionale del** [illegible]
18,15 **Un ciak per te:** I clowns, varietà
18,30 **Spazio libero,** i programmi dell'accesso: Confederazione nazionale coltivatori diretti: Un progetto per [illegible] gli Anni Ottanta
18,50 **Happy Magic,** un programma di telefilm, varietà, musica leggera e circo presentato da Sammy [illegible] — *L'ottava puntata della* [illegible] *serie* [illegible] *Happy Magic per la parte musicale ospita il gruppo francese dei 'Rockets' e il cantante italiano Toni Santagata. Per il circo Liana Orfei presenta un numero di strabilianti cascatori. Nel corso del programma:* **Happy Days:** Vivi e impara, telefilm. *Fonzie va a insegnare meccanica in una scuola media. Ma gli studenti* [illegible] *vogliono saperne*
19,45 **Almanacco del giorno dopo**
20 — **Telegiornale**
20,30 **Sentimento di donna:** Una donna senza importanza, di Oscar Wilde.
22,05 **Telegiornale**
22,15 **Mister Fantasy,** musica da vedere
23,25 **La ginnastica prescistica,** sesta puntata
23,55 **Tg2 notte**

Rete due

13 — **Tg2 ore tredici**
13,30 **Viaggio al centro della Terra:** Caverne, documenti
14 — **Tandem,** per i ragazzi
14,05 **Videogames,** giochi
14,20 **Doraemon,** cartoni animati
14,30 **Videogames,** giochi
15 — **E' troppo strano,** spettacolo di curiosità
15,30 **Doraemon,** cartoni animati
16,30 **Il garage,** varietà [illegible] Marina Fabbri, Marino Marini, Renzo Palmer. Nel corso [illegible] programma: **Il mago Merlin:** I due volti di Zac, telefilm. Sesta puntata
17,30 **Tg2 flash**
17,35 **Dal Parlamento**
17,40 **Set:** incontri col cinema a cura di Claudio G. Fava
18,40 **Tg2 sportsera**
18,50 **Codice rosso fuoco:** La miglior vendetta..., telefilm — *Un bambino, rimasto senza madre* [illegible] *ospite degli zii, si vede un giorno distruggere la casa da un incendio. Allo-* [illegible] *si convince che la colpa di tutto sia del padrone di casa e decide di far vendetta*
19,45 **Tg2**
FILM 20,30 **Lo scopone scientifico,** di Luigi Comencini, con Alberto Sordi, Bette Davis, Joseph Cotten, Mario Carotenuto, Domenico Modugno. Italia commedia 1972 — *Una miliardaria appassionatissima di scopone scientifico un anno organizza nella sua villa romana una partita con uno straccivendolo baraccato. Di rivincita in rivincita questo comincia a guadagnare una fortuna,* [illegible] *tutta la borgata gli si stringe al fianco aiutandolo in vario modo. La miliardaria però nell'ultima partita si riprende tutto lasciandolo più povero di prima, e si scopre che* [illegible] [illegible] *abitudine fare così in varie parti del mondo. I figli del poveraccio decidono di fare vendetta*
22,20 **Tg2 stasera**
22,30 **Appuntamento al cinema,** i film che vedremo sul grande schermo
22,40 **I nuovi quotidiani,** documenti. Prima puntata — *Viaggio attraverso documenti e testimonianze nel mondo della carta stampata e dei suoi rapporti col potere politico ed economico*
23,35 **Tg2 stanotte**

Rete tre

16,50 Dal Teatro Stabile dell'Aquila: **Casa Mozart.** Con Luigi Mezzanotte, Giovanni Lori. Regia di Alberto Gozzi
18,30 **L'orecchiocchio,** quasi un quotidiano, tutto di musica
19 — **Tg3**
19,30 **Una città per** [illegible] **futuro,** documenti — *Il servizio conduce lo spettatore tra i cantieri «pubblici» di Torino d*[illegible] *si* [illegible] *realizzando il recupero di antichi palazzi, quartieri* [illegible] *strade. Si parla anche delle polemiche scaturite dagli interventi operati su Palazzo Carignano. Prima puntata* - Intervallo con **Gianni** [illegible] **Pinotto,** cartoni animati
20,05 **Amati** [illegible] **viziati,** storie di bambini, mamme, maestre [illegible] robot, documenti. Seconda puntata - Intervallo [illegible] **Gianni e Pinotto,** cartoni animati
20,40 **Omaggio** [illegible] **Igor Stravinsky,** [illegible] chiesa [illegible] Santo Stefano a Venezia: The Western Wind Orchestra sinfonica e coro [illegible] [illegible] di Roma
21,50 **Deserti viventi:** L'Alaska, documenti
22,40 **Ricordo di Mario** [illegible] **Monaco**
23,40 **Tg3**

Svizzera

14 — **Telescuola:** Le storie di Franco, fiabe animate. Seconda puntata
18 — **Per i più piccoli:** La più [illegible] fiabe del mondo: La rana, il topo e il falco, cartoni animati
18,05 **Per i bambini:** Racconti giapponesi: L'agricoltore, cartoni animati
18,15 **Per i ragazzi:** Naso [illegible] patata, cartoni animati
18,45 **Telegiornale**
18,50 **Nessuno è perfetto:** L'irresistibile Hart, telefilm
19,15 **Il carrozzone,** folklore di ogni paese: Unspunnen 1981, documentario
19,50 **Il Regionale,** rassegna [illegible] fatti [illegible] avvenimenti della Svizzera italiana
20,15 **Telegiornale**
FILM 20,40 **Le piccole evasioni,** film svizzero per la tv. Di Yves Yersin, con [illegible] Robin, Fabienne Barraud
22,45 **Telegiornale**
22,55 **Lo sport,** cronache dei principali avvenimenti della giornata sportiva

Italia1 (Antenna Nord) 58-41-25-23

[illegible] 14,50 **Paura d'amare,** [illegible] Philip Dunne, con Jean Simmons, Guy Madison. Usa, drammatico 1956 — *La più bella del-* [illegible] *città dopo* [illegible] *serie di disavventure sentimentali torna al paese natio. La madre* [illegible] *incita* [illegible] *mettersi* [illegible] *posto, e lei accetta di sposare* [illegible] *bravo giovane che* [illegible] [illegible]
16,20 **Cartoni animati**
16,45 **Bim Bum Bam,** per i ragazzi: **I Superamici,** cartoni animati
17,30 **Diff'rent** [illegible] **- Harlem contro Manhattan,** telefilm
18,30 **Selvaggio West,** telefilm
19,30 **Henry e Kip,** telefilm
20 — **Vita da strega,** telefilm
FILM 20,30 **Quella strana ragazza che** [illegible] [illegible] **fondo** [illegible] **viale,** di Nicolas Gessner, con Jodie Foster, Martin Sheen. Usa, drammatico 1975
22,15 **Poliziotto di quartiere,** telefilm
FILM 23,15 **Perfetti gentiluomini,** di J. Cooper, con Lauren Bacall. Usa, commedia 1975 — *Per aiutare i mariti* [illegible] *prigione, tre mogli tentano un grosso colpo comandate da* [illegible] *vecchietta*
0,45 [illegible] **e Shirley,** telefilm

Montecarlo

15,40 **Magician:** L'illusione, telefilm — *Un mago professionista usa i segreti del suo mestiere per combattere il crimine.*
17,30 **Storia dell'aviazione**
18,30 **Notizie flash - Bollettino meteorologico**
18,35 **Il bambino e** [illegible] **psicanalisi:** La signora Yoko, documentario
19,05 **Shopping,** guida agli acquisti presentata da Paola Protasi
19,20 **Telemenù,** [illegible] ricetta al giorno e utilissimi consigli di cucina presentati da Wilma [illegible] Angelis - **Oroscopo di domani**
19,30 **Bolle di sapone,** telefilm
FILM 20,30 **Scotland Yard non perdona,** con Michel Craig. Inghilterra giallo 1964 — *Due portavalori, marito e moglie, consegnano le paghe degli impiegati di importanti società con un furgone blindato. Un giorno, presi d'assalto dai banditi, si difendono, ma lui è ucciso.*
22,25 **Il treno per Istanbul,** sceneggiato. Con Lea Padovani, Stefano Satta Flores. Regia di Giantranco Mingozzi. Terza puntata - Al termine: **Notiziario - Oroscopo - Bollettino meteorologico**

Capodistria

16,30 **Confine aperto,** trasmissione in lingua slovena
17 — **La scuola:** Teatro ragazzi: L'albero [illegible] Munari — *Si tratt-* [illegible] *di un albero che i bambini costruiscono e modellano pezzo per pezzo in mezzo* [illegible] *una piazza. Il materiale usato può essere il più impensato, dalla carta, agli stracci.*
17,30 **Notiziario**
18 — **I nuovi poliziotti:** Il funambolo, telefilm
19 — **Temi d'attualità**
19,30 **Telegiornale - Punto d'incontro - Vetrina** [illegible] **In Jugoslavia - Musica popolare**
FILM 20,15 [illegible] **forca** [illegible] **due,** con Gary Merrill, Jane Merrow, Neil McCallum. Inghilterra giallo 1964 — *Un marito decide di uccidere la moglie tiranna per poter finalmente vivere con la giovane nipote di lei.* [illegible] *la nipote ha un segretario-amante e anche lo zio assassino fa la stessa fine di sua moglie. Però la polizia non sta ferma a guardare*
21,40 **Notiziario**
21,55 **Festival** [illegible] **cinema di montagna San Vito di Cadore - Telegiornale - tuttoggi**

il meglio alla radio

UNO (FM 92,1)

13,35 [illegible]. Musica, notizie e anteprima [illegible] mondo musicale
14,28 [illegible] [illegible] **vostro gioco.** Programma [illegible] Marina Cavallieri
15,03 [illegible] **Servizio.** «Oblò», settimanale di economia e lavoro di Lino Matti
16 — **Il Paginone** a cura di Giuseppe Neri
18,05 **Festival di Salisburgo 1982.** Violoncello: Heinrich Schiff; pianoforte: Christian Zacharias
19,30 [illegible] **Jazz '82.** L'evoluzione della sezione ritmica di Paolo Damiani
20 — Ore venti, su **Il sipario: Il** [illegible] **italiano fra i due** [illegible] [illegible] di Carlo Di Stefano
21,30 **La notte di** [illegible] **Giovanni.** Racconto con punteggiatura musicale
21,55 **Spia** [illegible] **controspia** «Indagine all'ambasciata». Programma di Giulietta Rovera
22,27 Audiobox: **Fonostera** a cura di Armando Adolgiso [illegible] Pinotto Fava

DUE (FM 95,6)

13,41 **Sound Track.** Curiosità, informazioni, ricordi di vecchi e nuovi film e delle loro musiche presentati da Francesco Valrano
15 — **Il dottor Antonio** di Giovanni Ruffini. Lettura integrale a più voci diretta da Sandro [illegible]
15,42 **Concorso per radiodrammi selezionati e prodotti** [illegible] [illegible] **regionali** [illegible]
16,32 [illegible] Programma [illegible] cinema, teatro, radio, televisione raccontato da Turi Vasile e Lucio Favaretto
17,32 **Le ore della musica** a cura di Laura Padellaro
18,32 [illegible] **giro** [illegible] **Sole.** Voci dal mondo delle lettere, delle arti e delle scienze
19,50 **Tutti quegli anni** [illegible] Cronaca, musica e costume dal '60 all'80
21,30 **Viaggio verso** [illegible] **notte.** Poesie e prose scelte da Raoul Soderini
22,50 **Radiodue 3131 notte.** Programma d'intrattenimento [illegible] diretta

TRE (FM 98,2)

12 — **Pomeriggio musicale** [illegible] cura [illegible] Paolo Donati
15,30 [illegible] **un certo discorso** [illegible] cura [illegible] Pasquale Santoli
17,30 **Spazio Tre.** Musica [illegible] attualità culturali presentate da Bene[illegible] Bini
21,40 **Musica Antiqua**
22 — **Osvaldo Soriano: triste solitario y** [illegible] (Un viaggio attraverso l'America di celluloide) di Giancarlo Simoncelli
23 — **Il jazz.** Improvvisazione e creatività nella musica

G. R. P. Canali 42-60-66

FILM 14,30 **Le ragazze [illegible] Frediano,** di Valerio Zurlini, con Giulia Rubini, Antonio Cifariello, Corinne Calvet. Italia commedia 1953. Dal libro di Pratolini — *Un giovane meccanico fila contemporaneamente con cinque ragazze. Una, a cui ha promesso il matrimonio, sta per uccidersi, [illegible] lui rinnova la promessa e lei rinuncia. Una dice di [illegible] stata sedotta durante la festa di fidanzamento. Una lo lascia, [illegible] per lui abbandona il fidanzato. La quinta sarebbe disposta a portarlo con sé lontano [illegible] Firenze, [illegible] si mette di [illegible] il fratello*

16 — **Get Smart,** telefilm
16,30 **Grp spettacoli**
16,35 **I lanceri [illegible] Bengala,** telefilm
18,05 **Gli gnomi,** cartoni animati
18,35 **Le avventure di Lupin III,** cartoni animati
19,05 **Grp flash**
19,30 **Le diete [illegible] malattie,** telefilm
19,45 **Get Smart,** telefilm
20,15 **Il Grillo parlante,** cabaret [illegible] Beppe Grillo
20,20 **Moving on,** telefilm
FILM 21,30 **Per [illegible] di Casarina,** di Vittorio Sindoni, con Walter Chiari, Cinzia Monreale. Italia commedia 1976 — *Dopo trent'anni il padrone di una pensioncina di Cesenatico incontra un ex commilitone che nel frattempo ha avuto [illegible] bellissima figlia. Nasce il grande amore tra [illegible] padrone della pensione e [illegible] ragazza. I due fuggono [illegible] per [illegible] po', poi lui si pente e torna [illegible] [illegible] moglie che lo prende a botte*
23,10 **Il Grillo parlante,** cabaret
23,15 **Grp flash**
FILM 23,30 **La [illegible]tte dei serpenti,** di Giulio Petroni, [illegible] Luke Askew, Chelo Alonso. Italia western 1970
0,30 **Dai giornali [illegible] oggi,** rassegna della stampa cittadina
FILM 1 — **L'infedele - I peccati di madame Bovary,** di Hans Scott Schobinger, [illegible] Edwige Fenech, Peter Carsten. Italia sexy 1969 — *Versione sexy con [illegible] Fenech del romanzo di Flaubert. Emma sposa un medico [illegible] provincia [illegible] lo tradisce [illegible] [illegible] aristocratico e uno scrivano. Cambia il finale: qui la protagonista non muore, anzi*
FILM 2,30 **Malizia erotica,** Italia sexy
FILM 4 — **I piaceri dello scapolo,** con Mario Carotenuto, Memmo Carotenuto. Italia commedia
FILM 5 — **I racconti della preteria,**

Canale 5 Canali 32-36-43-61-69

13,40 **Aspettando il domani,** sceneggiato
14 — **Sentieri,** sceneggiato
15 — **[illegible] vita da vivere,** sceneggiato
16 — **[illegible] Hospital,** sceneggiato
17,30 **Gotriniton,** cartoni animati
18 — **Hazzard,** telefilm
18,30 **Popcorn,** musicale. Con Claudio Cecchetto, Stefania [illegible]
19 — **Charlie Brown,** cartoni animati
19,30 **Tarzan,** telefilm
20,30 **[illegible]las,** telefilm
FILM 21,30 **Arabesque,** di Stanley Donen, con Gregory Peck, Sophia Loren. Usa avventuroso 1966 — *Un archeologo viene interpellato [illegible] un petroliere arabo perché decifri alcuni geroglifici. Il petroliere però poi si comporta in modo losco uccidendo un rivale, facendo incolpare l'archeologo e mandandogli la Loren per confondergli [illegible] po' di più [illegible] idee. Ma [illegible] protagonista non si fa abbindolare: sventa i complotti del petroliere, redime [illegible] Loren e si guadagna [illegible] un'onorificenza*
23,30 **La grande boxe di Canale 5**
0,30 **Flamingo road,** telefilm

R.T.A. Canali 62-31

13 — **Cartoni [illegible]**
13,30 **Medusa,** telefilm
14 — **Detective,** telefilm
15 — **[illegible] street,** telefilm
16 — **Tatort - Il luogo del delitto,** telefilm. Con Hansjorg Felmy
17,30 **Natura selvaggia,** documentario
18 — **La spia dell'imperatore,** sceneggiato
19 — **Lo sport**
19,30 **Notiziario**
20 — **Detective,** telefilm
FILM 21 — **Il [illegible] di Vigevano,** di Elio Petri, con Alberto Sordi. Italia, commedia 1964 — *Sordi fa il maestro e gli piace moltissimo insegnare. Ma la moglie è ambiziosa [illegible] lo convince a mettere [illegible] un calzaturificio. I soldi arrivano in abbondanza, [illegible] anche le spese sono fortissime. Alla fine lui perde tutto, tanto il calzaturificio che la poco simpatica consorte [illegible] prima lo abbandona [illegible] poi muore. Non può [illegible] più tornare ad insegnare. Dal romanzo [illegible] di Mastronardi*
22,30 **La spia dell'imperatore,** sceneggiato
23,30 **Lo sport**

Telestudio (Retequattro) Canali 24-45

14 — **Dancin' Days,** sceneggiato
FILM 14,50 **Jean Harlow, la donna che non [illegible] [illegible] [illegible]** Gordon Douglas, con Carroll Baker, Van Johnson, Martin [illegible] Usa drammatico 1964 — *Versione edulcoratissima della vita della famosa [illegible] Platinum Blonde di Hollywood negli Anni Trenta. Nevrotizzata da [illegible] grande infelicità dovuta alla cronica [illegible] di vero [illegible] nella sua vita, la Harlow si lascia morire di disperazione assistita dalla madre*
15,30 **Mazinga,** cartoni animati
17 — **Teppei,** cartoni animati
18 — **Flo,** cartoni animati
18,30 **La squadriglia [illegible] pecore nere,** telefilm
19,30 **Charlie's Angels,** telefilm
20,30 **La famiglia Bradford,** telefilm
21,30 **Maurizio Costanzo show**
22,40 **La [illegible] degli angeli,** sceneggiato
FILM 24 — **Cubistrice nobile veneziano,** di Flavio Mogherini, con Lino Toffolo. Italia commedia 1976
FILM 1,45 **I cinque ladri d'oro,** con R. Morley. Inghilterra commedia [illegible] 1960

Quarta Rete Canali 22-35-67

FILM 14 — **[illegible] ficcanaso dell'ispettore Lawrence,** con Anthony Steffen. Italia, drammatico 1974 — *Commissario va in Portogallo a indagare sulla droga. Trova varie persone disposte a parlare, ma l'insospettabile boss della droga (che si smaschera alla fine) le uccide tutte*
15,30 **Ufo Diapolon,** cartoni animati
FILM 16 — **Jory,** di Jorge Fons, con John Marley jr. Usa, western 1972 — *Quindicenne vede i banditi uccidergli il padre. Allora si fa assumere come cowboy e matura rapidamente. Uccide per difendersi, finché incontra la dolcissima Emy.*
17,30 **Filmati musicali e richiesta**
18,30 **Ufo Diapolon,** cartoni [illegible] mati
19 — **La fabbrica [illegible] Topolino,** cartoni animati
20 — **Missione impossibile,** telefilm
21 — **American story,** telefilm
[illegible] — **Mini Mistery theatre,** telefilm
22,40 **Astropanorama**
22,45 **Una [illegible] ragazza,** telefilm
23,20 **The collaborators,** telefilm
0,30 **[illegible] della musica moderna**
FILM 1 — Titolo non pervenuto

Teleradio city Canale 63

13,50 **Laura,** sceneggiato
14,20 **Peyton Place,** telefilm
15,20 **Quella casa [illegible] prateria,** telefilm
16,20 **I cartoni animati [illegible] Hanna [illegible] Barbera**
17 — **Matt and Jenny,** telefilm
17,30 **Cartoni animati**
18 — **Baldios,** cartoni animati
18,30 **Toriton, [illegible] animati**
18,50 **Peyton Place,** telefilm
19,50 **Telefilm**
20,20 **E' fortissimo,** varietà musicale e giochi a premi
FILM 23 — **Tenderly,** [illegible] Franco Brusati, [illegible] Virna Lisi, George Segal, Paola Pitagora. Italia, commedia [illegible] — *Un brillante medico legato [illegible] professione e alla carriera ed [illegible] donna piena di sogni e fantasie [illegible] riescono ad andare d'accordo causa la profonda diversità di carattere. Lei rifiuta di legarsi stabilmente a lui anche quando entrambi [illegible] davanti all'altare. Lui allora decide di abbandonarla definitivamente. Anni dopo s'incontrano nuovamente e il loro [illegible] è solo più un ricordo*
0,40 **[illegible] strade [illegible] California,** telefilm

Quinta Rete Canale 47

FILM 14 — **Amore extraterrestre,** di Ted Post. Usa, commedia 1978
16 — **Papà ha ragione,** telefilm
16,30 **Operazione sottoveste,** telefilm
17 — **Daikengo,** cartoni animati
17,30 **Gordian,** cartoni animati
18 — **[illegible] magnifica dozzina,** cartoni animati
18,30 **Lancer,** telefilm
19,30 **Una famiglia intraprendente,** telefilm
20 — **Sport e sport**
FILM 20,30 **Il [illegible]tto e il canarino,** di H. Metzger, [illegible] Honor Blackman, Michael Callan. Inghilterra, drammatico 1978 — *Da un romanzo di Agata Christie: [illegible] bella eredita improvvisamente una grossa fortuna.*
22,15 **The invaders,** telefilm
FILM 23,15 **I piaceri della tortura.** Giappone, drammatico 1971 — *Si ricostruisce [illegible] processo plurimo con quattro crimini motivati dal sadismo dei loro autori.*
FILM 0,45 **[illegible] [illegible] corpo di Deborah,** con Carroll Baker, Jean Sorel. Italia, drammatico 1968 — *Due coniugi cercano di farsi fuori [illegible] vicenda per intascare [illegible] i soldi dell'assicurazione.*

Videogruppo Canali 52-54-57

14,45 **Guida [illegible] sopravvivenza,** piccoli annunci economici in diretta per telefono [illegible] Francesca Audero
15,30 **Doris Day,** telefilm
16,30 **Le avventure dell'Ape Magà,** cartoni animati
17 — **Sampei,** cartoni animati
17,30 **Time Machine,** cartoni animati
18 — **Rin Tin Tin,** telefilm
18,45 **[illegible] fiori,** giardinaggio
19 — **Videonotizie**
19,30 **Il [illegible] minuti,** rubrica [illegible] attualità
20 — **Dottor Kildare,** telefilm
FILM 20,30 **[illegible]ndita è mia,** [illegible] Henry Koster, con James Stewart, [illegible] Dee. Usa commedia 1964 — *Padre posatissimo è preoccupato per la figlia vivacissima, accanita contestatrice antelitteram. Lei si caccia sempre nei guai (ma [illegible] la cava ogni volta benissimo). Lui corre in suo aiuto armato di pazienza e saggezza [illegible] finisce sempre per fare grandi figuracce che minano irreparabilmente [illegible] [illegible] rispettabilità*
22,30 **Asta antiquariato,** asta [illegible] fonica
23,45 **Videonotizie**
FILM 24 — Titolo non pervenuto in tempo utile

Tele Subalpina Canale 46

14,30 **Le grandi spedizioni,** documentario
FILM 15,15 **[illegible] misterioso,** con Dana Andrews, Claude Rains. Usa, guerra 1951
FILM 16,40 **L'ultimo killer,** di Giuseppe Vari, [illegible] George Eastman. Italia, western 1966
18 — **Anziani [illegible]**
19 — **La Bibbia come un giornale**
FILM 20,30 **Terminal [illegible]** Usa, drammatico 1974 — *Ergastolani su un'isola vengono abbandonati a se [illegible]*
FILM 22 — Titolo non pervenuto in tempo utile

Tv Flash Canali 39-26

13,35 **L'immortale,** telefilm
14,20 **Il faraone,** telefilm
FILM 15 — Titolo non pervenuto in tempo utile16,25 **Cartoni animati**
FILM 16,50 **Bandito sì, ma d'onore,** [illegible] Louis De Funès, Francis Blanche. Italia, commedia 1962
18,45 **Il cavaliere solitario,** telefilm
19,15 **Flash attualità**
[illegible] 21,10 **[illegible] [illegible] [illegible] acque,** di Jean Renoir, con Michel Simon. Francia, drammatico 1933
22,35 **[illegible] - Film**

Primantenna Canali 37-44

FILM 12,15 **Congratulazioni è maschio,** di William Graham, [illegible] Bill Bixby. Usa, commedia [illegible]
13,50 **Cartoni - Fumetti in tv**
15 — **[illegible]rio regionale**
16 — **Telemarket,** mercatino di novità
18,30 **Suspense,** telefilm
[illegible] — **[illegible] 2: Montecatini - Casale**
19,40 **Cartoni**
20 — **Le [illegible] [illegible] di Vidocq,** sceneggiato
21 — **Speciale Piemonte**
21,45 **[illegible]**
[illegible] — **Hockey serie A - Film**

Studio Nord Canali 51-56-68

FILM 14 — **Cento milioni per [illegible]** Italia, avventuroso 1968
15,45 **Filmati musicali**
FILM 16,15 **La montagna di cristallo,** Italia, drammatico 1950
18 — **Cartoni [illegible]**
18,30 **Josie,** cartoni animati
19,05 **Giorno dopo giorno,** almanacco - **Canavese oggi**
19,40 **Ironside,** telefilm
FILM 20,30 **Il delfino [illegible]** di Jaronir Borek. Avventuroso
22,30 **Squadra segreta,** telefilm
FILM 23 — **Il fascino sottile [illegible] perversione,** con Jacques Brel. Francia, drammatico 1970

Telecupole Canali 27,500-64

FILM 14 — Titolo non pervenuto in tempo utile16 — **George,** cartoni
16,30 **Superseven,** cartoni
17 — **Penelope,** cartoni
17,30 **Il mondo [illegible] bimbi,** varietà
18,30 **La gang degli orsi,** telefilm
19 — **[illegible]**
20,30 **Ryan,** telefilm
21,30 **Commedia dialettale**
FILM 23,30 **L'ultima chance,** [illegible] Maurizio Lucidi, con Fabio Testi, Ursula Andress. Italia, avventuroso 1973

A3 Piemonte 33-25-27-71-39

14,10 **Hollywood star,** varietà
FILM 14,30 Titolo non pervenuto in tempo utile16 — **Monkey,** cartoni animati
16,30 **Starzinger,** cartoni animati
17 — **Le avventure di Lupin III,** cartoni animati
17,15 **[illegible] [illegible] company,** telefilm
18 — **I racconti [illegible]a frontiera,** telefilm
19,20 **Il [illegible] di Lucio Flauto**
20,20 **Il Grillo parlante,** cabaret
20,30 **Bingoo,** tombolone musicale a premi presentato da [illegible] Villa. Regia di Enzo [illegible]
24 — **Telefilm**

STAMPA SERA

CRITICA		PUBBLICO	
Capolavoro	★★★★★	Eccezionale	●●●●●
Ottimo	★★★★	Successo	●●●●
Favorevole	★★★	Consensi	●●●
Discusso	★★	Discordi	●●
Mediocre	★	Scarso	●

PRIME VISIONI

Ambrosio – v. Vitt. Emanuele 52 – Lire 4500
Viuuulentemente mia, di Carlo Vanzina, con Diego Abatantuono e Laura Antonelli (Italia-Colori) — Poliziotto imbranato alle prese con bellissima ladra. Finale a sorpresa. Non vietato. Commedia
16,30; 18,30; 20,30; 22,30 ★/●●●●●

Ariston – Lire 4500
Porky's (Questi pazzi pazzi porcelloni!), di Bob Clarck, con Kim Cattrall, Scott Colomby — Ambientato negli Anni 50 la vicenda di un gruppo di adolescenti alle prese con i vari aspetti della vita. V. 14. Commedia
18,35; 18,40; 20,40; 22,40 ★★/●●●●●

Arlecchino – Lire 4000
Tenebre, di Dario Argento, con A. Franciosa, D. Nicolodi, G. Gemma (Italia-Colori) — A Roma arriva scrittore americano di gialli. Misterioso assassino commette delitti sulla traccia del suo ultimo romanzo. Viet. 18. Giallo
16,30; 18,40; 20,40; 22,40 ★★/●●●●●

Astor – Lire 4500
Tenebre, di Dario Argento, con A. Franciosa, D. Nicolodi, G. Gemma (Italia-Colori) — A Roma arriva scrittore americano di gialli. Misterioso assassino commette delitti sulla traccia del suo romanzo. Viet. 18. Giallo
18,35; 18,40; 20,40; 22,40 ★★/●●●●●

Augustus – Lire 4500
1990, I guerrieri del Bronx, di Enzo G. Castellari, con Vic Morrow, Cristopher Connelly, (Usa-Colori) — In un futuro sempre più violento e disperato, gruppo di giovani semina il terrore. Non viet. Drammatico
16,30; 18,30; 20,30; 22,30 Non recensito

Capitol – Lire 4500
Classe [redacted]84, con Perry King, Merrie Lynn Ross, (Usa-Colori) — In un futuro drammaticamente violento, gli allievi si ribellano con ferocia ad un insegnante che vorrebbe instaurare con loro un rapporto più giusto. Viet. 14. Drammatico
16,40; 18,40; 20,40; 22,40 ★★★/●●●

Centrale d'essai – v. C. Alberto 27 – Lire 3500
La notte di San Lorenzo, di Paolo e Vittorio Taviani, con O. Antonutti, M. Lozano, C. Bigali (Italia-Colori) — La storia di un paese di campagna travolto dai tragici eventi del '44, raccontata da una donna. Drammatico
16,30; 18,30; 20,30; 22,30 ★★★★★/●●●●

Cristallo – Lire 4500
Grand Hotel Excelsior di Castellano e Pipolo, con A. Celentano, E. Montesano, D. Abatantuono, C. Verdone, E. Giorgi (Italia-Colori) — Tanti strani tipi e personaggi per tanti comici riuniti insieme in un grande e ricco hotel. Non vietato. Commedia
16,10; 18,20; 20,20; 22,30 ★★/●●●●●

Doria – Lire 4500
Victor Victoria, di Blake Edwards, con Julie Andrews, James Garner (G.B.-Colori) — Divertenti vicende intorno a tre strani personaggi dal sesso e dalle personalità ambigui. Vietato 14. Commedia
16,40; 19,30; 22,15 ★★★/●●●●

Gioiello – Lire 4000
Identificazione di una donna di Michelangelo Antonioni, con Tomas Milian, Daniela Silverio, Cristine Boisson (Italia-Colori) — Regista si innamora di una donna, ma questa scompare misteriosamente. Viet. 14. Drammatico
15,20; 17,40; 20; 22,20 ★★★★/●●●

Keller studio – Lire 4500
OGGI CHIUSO

Ideal – Lire 4500
Grand Hotel Excelsior, di Castellano e Pipolo, con A. Celentano, E. Montesano, D. Abatantuono, C. Verdone, E. Giorgi (Italia-Colori) — Tanti strani tipi e personaggi per tanti comici riuniti insieme in un grande e ricco hotel. Non vietato. Commedia
16,10; 18,15; 20,20; 22,30 ★★/●●●●●

Lilliput – v. XX Settem. 15 bis – Lire 4500
Oltre la porta, di Liliana Cavani, con Marcello Mastroianni, Tom Berenger, Eleonora Giorgi, Michel Piccoli (Italia-Colori) — La storia di un amore possessivo che sfocia in tragedia analizzata dalla celebre regista. Viet. 18. Drammatico
15,30; 17,50; 20,10; 22,30 ★★/●●●

Lux – Lire 4500
Sogni mostruosamente proibiti, di Neri Parenti, con Paolo Villaggio, Janet Agren, Alessandro Haber (Italia-Colori) — Divertenti e tragicomiche avventure del timido personaggio nei panni di superman. Non vietato. Commedia
16,35; 18,40; 20,40; 22,40; ★/●●●

Nazionale – Lire 4000
AC-DC Let there be rock, di E. Dionysius e E. Mistler, con Bon Scott, Malcom Young, Angus Young, Cliff Williams, Phil Rudd (Usa-Colori) — Film concerto con la partecipazione del più celebri cantanti rock del momento. Musicale
15,30; 17,15; 19; 20,40; 22,30 ★★/●●●

Olimpia – Lire 4500
Tempesta, di Paul Mazursky, con John Cassavetes, Gena Rowlands, Vittorio Gassman, Susan Sarandon (Usa-Colori) — La storia di un uomo che tenta di trasformare in realtà il sogno del suo desiderio. Non viet. Commedia drammatica
14,30; 17,10; 19,50; 22,30 ★★/●●●

Reposi – v. XX Settembre – Lire 4500
Blade Runner, di Ridley Scott, con Harrison Ford (Usa-Colori) — Nel 2019 i perfetti robot costruiti dall'uomo si ribellano. La polizia per distruggerli impiega reparti specializzati. Non viet. Fanta-avven.
15,30; 17,50; 20,10; 22,30 ★★★★/●●●●●

Romano – Galleria Subalpina – Lire 4000
La ragazza di Trieste, di P. Festa Campanile, con Ben Gazzara, Ornella Muti (Italia-Colori) — Ritratto di una ragazza strana, ambigua e infelice, in una storia d'amore, di desiderio e di scandalo. Vietato 14. Comm. dramm.
16,30; 18,30; 20,30; 22,30 ★★/●●●●●

Studio Ritz – Lire 4000
Missing (Scomparso), di Costa-Gavras, con Jack Lemmon, Sissy Spacek (Usa-Colori) — Padre di giornalista americano imprigionato e quindi scomparso nel '73 in Cile indaga sulla misteriosa fine del figlio. Non vietato. Drammatico
16; 18,10; 20,20; 22,30 ★★★★/●●●

Torino – Lire 4000
Delitto sull'autostrada, di Bruno Corbucci, con Tomas Milian, Viola Valentino, Bombolo (Italia-Colori) — Ennesima indagine dello stravagante ispettore Nico, approdato alla polizia dopo un tirocinio di delinquenza. Non viet. Poliziesco
16; 16,40; 18,35; 20,30; 22,30 ★/●●●

Vittoria – Lire 4500
Spaghetti House, di Giulio Paradisi, con Nino Manfredi, [redacted] Tushingam (Italia-Colori) — Gruppo di terroristi negri assalta ristorante italiano a Londra. Fra sequestrati e sequestratori nasce una certa amicizia. Non vietato. Commedia
16,35; 18,40; 20,40; 22,40 ★★★/●●●●

PROSEGUIMENTI

Acapulco – Lire 2000
OGGI CHIUSO

Ambra – Lire 3000
Heavy metal, di Gerald Potterton (Usa - Colori) — Cinque storie di fanta-horror ispirate a famosi fumetti francesi, in cui predomina il tema dell'amore fra una bella e un robot. Viet. 14. Dis. animato
20; 22,30 ★★★/●●●●

Arco-Inc. – Lire 3000
Domani si balla, di e con Maurizio Nichetti, Mariangela Melato (Italia-Colori) — Astronave crea interferenze nei programmi delle tv di Stato e private, provocando strane reazioni nei conduttori televisivi. Non vietato. Commedia
20; 22,30 ★★★/●●●●

Faro – Lire 2500
The French Lieutenant's woman, film in lingua originale. Ingresso solo in abbonamento. Domani **Sesso e volentieri**, con J. Dorelli. Drammatico
16,30; 19; 21,30

Fiamma – c. Trapani 57 – Lire 3000
Fire Fox, volpe di fuoco, di Clint Eastwood, con Clint Eastwood (Usa-Colori) — Tratta dal romanzo di Craig Thomas, la vicenda di un uomo incaricato di rubare un superaereo micidiale che serve ad uccidere. Non vietato. Avventuroso
20; 22,30 ★★/●●●●

La Perla – Lire 3000
Demoniache presenze, di Tobe Hooper, con Jobeth Williams, Craig T. Nelson, Beatrice Straight (Usa - Colori) — Ennesima vicenda sul tema, sempre misterioso e spaventevole, delle entità demoniache che ci circondano. Viet. 14. Dramm.
18,05; 18; 20,10; 22,20 ★★★/●●●●●

Massaua – Lire 2500
Sesso e volentieri, di Dino Risi, con Johnny Dorelli, Laura Antonelli, Gloria Guida (Italia-Colori) — Divertenti vicende erotico-sentimentali di uno scanzonato e simpatico dongiovanni e la sua corte. Non viet. Comico a episodi
20,30; 22,30 ★/●●●●

Massimo – Lire 2000
Rocky III, di Sylvester Stallone, con Sylvester Stallone, Talia Shire, Burt Young (Usa colori) — Divenuto campione del mondo nel precedente film, Rocky perde il titolo e caparbiamente lo riconquista. Non vietato. Drammatico
20,30; 22,30 ★★/●●●●●

San Paolo – Lire 2000
Le cicale, di Alberto Lattuada, con Anthony Franciosa, Virna Lisi, Renato Salvatori, Clio Goldsmith (Italia-Colori) — In una stazione di servizio, tappa per camionisti, giovane disinibita accetta uomini e sesso. Vietato 18. Commedia drammatica
20,30; 22,30 Riedizione '79

Statuto – v. Cibrario 16 – Lire 3000
Io so che tu sai che io so, di Alberto Sordi, con Alberto Sordi, Monica Vitti (Italia-Colori) — Per l'equivoco di un'agenzia di investigazioni, marito scopre la doppia vita insospettata della moglie. Non vietato. Commedia
14,30; 16,30; 18,30; 20,30; 22,30 ★★/●●●●●

TEATRI

ALFIERI - TEATRO STABILE: ore 20,30 Teatro Stabile Torino presenta Anna Maria Guarnieri, Adolfo Celi in Antonio e Cleopatra di Shakespeare. Regia Mario Missiroli [redacted] in Giuseppe Oncelo, Alfredo Pea, Alberto Sorrentino. Spettacolo in abbonamento. [redacted] 544.562 - 535.440.

CARIGNANO - TEATRO STABILE: ore 20,30 la Compagnia Giorgio Albertazzi - Produz. Plexus T presenta Giorgio Albertazzi in Enrico IV, di Luigi Pirandello. Regia di Antonio Calenda con Marisa Mantovani, Sergio Reggi. Spettacolo in abbonamento. Tel. 556.246. Ultima settimana.

CENTRALINO CLUB: Concerto blues di Francesco Olivieri (tel. 837.500).

CONSERVATORIO - RIKY HAERTELTI ore 21 Quartetto di Zagabria. Musiche di Ravel, Brahms, Kuljeric. Inform. e pren. 579.070.

GIANDUJA - MARIONETTE LUPI: Pinocchio. Spettacoli per la scuola e visite al Museo. Inf. tel. 530.238.

GOBETTI: ore 21 Franco Barbero in **Pensione passatempo**. Novità comicissima di Emmaci. Tel. 586.246. Ultima settimana.

ITALIA: riposo. Da domani ore 21,15 Gipo in **Le miserie 'd monssù Travet**, di V. Bersezio. Pren. via Nizza 136, tel. 696.40.21.

NUOVO - FESTIVAL INTERNAZIONALE DI DANZA: da giovedì ore 20,30 Danza Prospettiva, diretta da Vittorio Biagi in Omaggio a Stravinsky, coreografie di Vittorio Biagi. Inf. tel. 556.552.

NUOVO - SALA VALENTINO: domani ore 21,15 Elena De Filippis in **Perdere**, novità assoluta di Mansfield, Maupassant, Dostoevskij. Inf. tel. 556.552.

TEATRO STABILE - SETTORE RAGAZZI - IV DIPARTIMENTO: al Teatro D'Uomo ore 10 Laboratorio Teatro Settimo presenta Clirosdina.

TEATRO STABILE - SETTORE RAGAZZI - IV DIPARTIMENTO: al Teatro Piccolo Valdocco ore 14,30 Teatro Viaggio presenta Vola, vola Peter Pan.

ARALDO (Via Chiomonte 3): sono aperte le iscrizioni al Laboratorio Teatrale del Teatro dell'Angolo, rivolto ai ragazzi. Telefonare lunedì, mercoledì, venerdì, dalle ore 16 alle 19 al n. 331.764.

TEATRO REGIO: vendita nuovi abbonamenti Stagione lirica 1982-'83 turni D, E, F. Biglietteria Teatro Regio ore 10-12; 15,30-19.

CIRCHI

CIRCO AMERICANO (Parco della Pellerina, tel. 749.6179): sino al 30 novembre 2 spettacoli al giorno ore 15,30 e 21,15. Domenica e festivi ore 14,45 e 17,45.

GALLERIE E MUSEI

[redacted] **ANTICA** (L') (via Volta 9, t. 516.834 - 549.041): Incisioni di grandi maestri dal XV al XVIII secolo. Orario: 10-12,30; 16-19,30.
ARTECENTRO-QUAGLINO: A. Ferrara.
ARTE 121 (via Nizza 121, t. 687.964): Maestri 800 e primo 900.
ARTE CLUB (via Brofferio 3): R. Pasteris.
BODDA (via Cavour 26): Rassegna d'arte: dipinti, antiquariato, collezionismo.
DAVIDE: Grafica: Guano, De Stefano, Falconi, Fiume, Sassu, Treccani.
DORIA: personale Tamio Yagisawa.
IDEOGRAMMA (c. De Gasperi 35): Flavio Giacose. Inaugurazione ore 18.
L'ARIETE - Chivasso: Pierre Octave Feseni.
LA CONCHIGLIA: Carla Gentile, Clotilde Magnani, Maria Luisa Vicentini.
LA ROCCA: Tutto Cilzia.
LA SALETTA (c. Montegrappa 61, tel. 740.738): opere scelte L. Stroppa. Orario: 10-12; 17-20.
MARGHERITA (via Arsenale 36, tel. 537.445): Cino Bozzetti incisioni.
PORTICI (tel. 855.476): Giuseppe Carpenedo. Orario: 15,30-19,30.
ROSARIA ARTE (677.287): C. Selvo.
S. GIORS: Bruno Coppo.
SOLFERINO: personale di Marcello Marchi. Inaugurazione ore 18,30.
S A (via M. Vittoria 18): opere di 24 artisti torinesi.

ASSOCIAZIONE PIEMONTESE GALLERIE ARTE MODERNA

ACCADEMIA: artisti contemporanei.
BERMAN: Le acqueforti di Telemaco Signorini.
CAVOUR - Moncalieri: Berretta.
CITTADELLA (via Bertola 31): ore 18 inaugurazione Danila Ghigliano.
DAVICO: personale Gi[redacted]
LA BUSSOLA (via Po 9): George Grosz.
LA GIOSTRA - Asti: L. Richiardi. Inaugurazione.
LA PARISINA: Graham Sutherland.
LE IMMAGINI: Maestri contemporanei.
NARCISO: Mario Sironi.
PIRRA CERAMICHE (lungopò Cadorna 1, 877.910): Piero Cerato.
PIRRA (c. Cairoli 32, tel. 877.344): disegni di Edgardo Corbelli.
SANT'AGOSTINO 8 (535.963): '800-'900.

[redacted] **DELLA MARIONETTA** (via Santa Teresa 5): ore 10-12; 16-18.
MUSEO NAZIONALE DEL CINEMA (Palazzo Chiablese): alle 16 e 21,15 Il fuoco di Giovanni Pastrone con Pina Menichelli, Febo Mari (Itala Film, Torino 1916, minuti 60).

[redacted] CITTA'

BORGARO
ROYAL: Vi[redacted] vieni voglio fare l'amore con te. V. 18.
[redacted]
MARGHERITA: [redacted] la pelle [redacted] un poli[redacted]
CASTELLAMONTE
SOCIALE: Luce rossa.
CHIVASSO
NUOVO MODERNO: Porky's questi pazzi pazzi porcelloni.
POLITEAMA: Tenebre.
CIRIE'
ITALIA: Intime sensazioni. V. 18.
NUOVO: chiuso per riposo.
NICHELINO
SUPERGA: Sexy erotic job. V. 18.
PINEROLO
HOLLYWOOD: Spaghetti house.
ITALIA: Bruce Lee il volto della vendetta.
NUOVO: Il bersaglio.
RITZ: Hanky Panky fuga per due.
SETTIMO
BECCARIS: Bagnate d'amore.
SUSA
CENISIO: The elephant man.
VALPERGA
AMBRA: Penetrazioni porno.
VENARIA
[redacted] Le ragazze porno.

danze **la perla**
Ore 15,30 aperitivo dell'amicizia
Ore 21 **BALLO LISCIO**

ALTRE VISIONI

CONTINENTAL (via Nizza [redacted]8, tel. 697.068): OGGI CHIUSO

FORTINO (via Cigna 47, telef. 486.580): **Il commissario Voghera**, R. Pozzetto, O. [redacted]. Ore 20,30-22,30. Commedia

HOLLYWOOD (corso [redacted]. Margherita 108, tel. 851.904): **Terrore in città**, con C. [redacted]orris

JOLLY (via Verolengo 130, telef. 290.161): OGGI CHIUSO

[redacted] (via Venalzio 8, telefono 749.2362): **L'assassino ti siede accanto**, di Steve Miner. Ore 20-22,30. Giallo

ZONA CENTRO

ASSOCIAZIONE MOVIE CLUB (Via Principe Amedeo 5/L, tel. 544.077): Jacques Demy: «**Les parapluies de Cherbourg**» (sottotitoli italiani) con Catherine Deneuve. Ore 18,30 e 22,30; «**Les demoiselles de Rochefort**» (version[redacted] francese) [redacted] Catherine Deneuve. Ore 20,15. Commedia

CROCETTA - S. RITA - [redacted]

ADRIANO (via Sacchi 65, telefono 587.715): **Quella folle estate**, di B. Davison. Vietato 18. Ap. 17,30. Commedia

SMERALDO d'Essai (via Tunisi 92, tel. 3299.827): **Falso movimento**, di Wim Wenders, con R. V[redacted]ler, H. Schygulla. Ore 20-22,30. Drammatico

VINZAGLIO (corso Duca Abruzzi 102, tel. 596.125): Solo grandi film: **I quattro dell'Ave Maria**, Terence [redacted]ill, Bud Spencer, Eli Wallach. Ore 20; 22,30. Avventuroso

ZONA [redacted]

BERNINI (corso Tassoni 3, tel. 749.38.43): **Fontamara**, di G. Lizzani, con [redacted]. Placido, A. Murgia. Ult. 22. Drammatico

ZETA d'Essai (via Cibrario 88, [redacted] 749.2907): **Mean streets**, di M. Scorzese, con [redacted]. De Niro. Ore 20-22,30. Drammatico

● Segnalato dalla critica

LUCI ROSSE

[redacted] (via Principe Tommaso 5, telefono 683.354): [redacted]**ibrazione sessuale**, Brigitte Lahaje. Apertura 14,30; ult. 22,30. Lire 4000

METROPOL (via Principe Tommaso 6, tel. 650.5470): **Sessualità pornografica**. Or. 14,30; 16; 17,40; 19,10; 20,40; 22,30. Ingresso L. 4000

ORFEO (piazza Carlina, tel. 839.8701): **Dirty Virgin**. Ingresso riservato soci Naskira club. Ap. 15; ult. 22,30 Tessera L. 2000

PRINCIPE (via Principi d'Acaja 45, tel. 749.6951): **Sexi femme** Ap. 15; ult. 22,30. Ingresso [redacted]

REGINA (corso Regina Margherita 123, tel. 530.885): **Le vacanze erotiche di una minorenne**. Ap. 10; ult. 22. L. 3500

ALCIONE (c. Regina Margherita 134 tel. 5213.145): **Blue erotic climax**. Ap. 15; ult. 22,15 segue Disco strip 16,15-18,15-21,30

ARTISTI EROTIC CENTER (via Giulia di Barolo 24): **Josephine Bums paradise**. Ap. 15; ult. 22,15. L. 2500 Ingresso riservato soci Number One

MILANO DOPPIA LUCE ROSSA (via Mila[redacted] 6, tel. 530.255): **Florence** Ap. 10 ult. 22,30

ROMA BLUE (via San Donato 40, tel. 487.765): **Exibition strike**. Ap. 15; ult. 22,30. Ingresso lire 2000

SELENE (corso Belgio 53, tel. 874.171): **Pornostoria 1980**. Ap. 16 ult. 22

SPEZIA (via Nizza 170, tel. 696.3617): **Femmina ingorda**. Ap. 15. Lire 3000

VITTORIO VENETO (piazza Vittorio Veneto 5, tel. 871.642): **Rassegna erotica**. Ap. 14,30; ult. 22,30

ALEXANDRA (via Sacchi 18, tel. 511.293): **Satisfation blue**. Or. 14,05; 15,45; 17,25; 19,05; 20,45; 22,30

AMERICA (via Frejus 27, telefono 448.764): **Dolcissima Dorotea**. Ap. 20,15-22,30

PO (via Po 21, tel. 839.75.02): **La donna che violentò se stessa**. D. Lassander

MAIOR (largo G. Cesare 105, tel. 287.974): **Si lo voglio**. Ap. 16; ult. 22,30

CABARET VOLTAIRE (via Cavour 7, telefono 516.046): Tutti i giorni 2 film diversi. Dalle 16 alle 24. **Suze's - Metamorphosy**. Ingresso soci

CINECLUB (via Fratelli Calandra 15, tel. 831.662): dalle 14,30 alle 24 cont. **Pia und Arschlochgeil**. Novità assoluta. Ingresso riservato ai soci

NUOVO - SALA VALENTINO - T. 556.552
Dal 17 al 21, fer. ore 21,15; fest. ore 15,30
ELENA DE FILIPPIS
in «**PERDERE**»
Novit[redacted] con testi di
Mansfield, Maupassant, Dostoevskij

RITROVI

BELLE ARTI: ore 15,30 danze; ore 21 ingresso libero.
CLUB 84: ore 21 danze.
LA PERLA: ore 15,30 e 21 danze.
TROCADERO: ore 21 La Nuova Riforma.

CHIODO'S - Piano Bar: N. Thomas, G. Palumbo, Paco (via Ormea 1, tel. 650.5642).
GRAN BAITA NIGHT: ore 21.
IL PIRATA - Ristorante (via Cigna 23, tel. 521.16.60): orch. I Ferruggio.
MULETTO BAR - Salotto Bar (corso Casale 194, tel. 890.326): ore 19-2 al pianoforte Rory.
NORMAN - Piano Bar (via P. Micca 22, tel. 540.654): al piano Luciano.
QUEMADO - Piano Bar - Ristorante - Pizzeria (c. U. Sovietica 409, tel. 613.231).
SHAKER - Piano Bar (via C. Battisti 3, tel. 532.492): Bernard Thomas, Krystyne e Renzo Gallino.
SHAKER DISCOTECA: ore 21.

EZE PUF (via Bligny 14). Nuova gestione. Festivi 15-18, 21-2, feriale 21-2.
Y DISCOTECA (c. Vinzaglio 3): ore 21.

Martedì 18 Novembre 1980

STAMPA SERA

Quotidiano d'informazioni - Torino, via Marenco 32 - Tel. (011) 65.881 - Codice di avviam. post. 10126 - Spedizione in abb. post. (gruppo 1/70) - Lire 400 (arretrati il doppio)

MARTEDI' NOVEMBRE - ANNO 114 - NUMERO 291

E allora, Bettega ultimi mesi con la Juve?

● Roberto Bettega, stagione un palo di anni, ne va in giocare nei Cosmos? L'ipotesi è attendibile, poiché il suo di a fine carriera negli Uniti è misterо. E poiché l' prossimo per il meccanismo dello «svincolo progressivo», sarà automaticamente libero di trasferirsi vuole.

Pertini chiama Fanfani

Il presidente del Senato alle 16 al Quirinale

● ROMA — Pertini il consultazioni questa 12,10. Alle 12,55 il presidente della Repubblica Pertini ha convocato il pomeriggio, alle 16, al Quirinale, il senatore Aminore

La maxi operazione dell'antiterrorismo partita venerdì è ancora in corso

BIERRE: ALTRI SEI

Covi in via Garibaldi e corso Peschiera

FRANCESCO MINGRONE

CARMELA SCINICA

PIETRO MACRI

Catturati stanotte erano incaricati delle rapine per finanziare il partito armato

TORINO — Altri sei delle «Brigate Rosse» sono stati arrestati dalla polizia. Due covi sono stati individuati in Garibaldi 18 e via Osasco angolo corso Peschiera, il bilancio dell'operazione antiterrorismo partita Frabosa Soprana, venerdì mattina, la cattura di Antonio Marocco e suoi guardaspalle e Fadda, è di venti persone arrestate e sei vi scoperti.

Gli ultimi giovani catturati sono: Pietro Macri, Francesco Mingone, Carmela Sinica, Gloria Santone, Maurizio Maramotti e Mansour Chemali, libanese. Hanno dai 19 ai 29 anni, vengono gruppuscoli della sinistra extraparlamentare, fino a oggi hanno condotto vita apparentemente normale.

Erano i soldati che dovevano procurare denaro Brigata Rosse e periodicamente organizzavano rapine a negozi e uffici. Gli inquirenti sono convinti di aver decapitato neo-nata colonna delle Brigate Rosse di Torino. Due sono i più pericolosi: Giuseppe Scirocco e Marcello Ghinghelli. «Ma più delinquenti che politici — avverte un funzionario polizia — si soltanto dati una pennellata di rosso». E, infatti, sembrano più disponibili per le rapine piuttosto che per le disquisizioni sulla condizione operaia.

Non è un'infiltrata! Ligas, terrorista arda arrestata il 15 alla di Porta a Torino, è stata «riabilitata» dall'ala dura delle br. Franco Bonisoli, questa al processo Moro, si svolge a Roma, le tolto di «infame» e di

In libreria

Elsa Morante
Aracoeli
Romanzo

«Supercoralli», pp. 328, Lire 15 000
Einaudi

ALLA TELEFAR IN V. NIZZA 97
(Provenendo dal centro 100 mt. prima di corso DANTE)
TV COLOR
RADIO REGISTRATORI - RACH HI.FI.
VIDEOREGISTRATORI
ORA A PREZZI DI FABBRICA
PERCHE' VENDIAMO AI PRIVATI
AGLI STESSI PREZZI CHE PRATICAVAMO
COME GROSSISTI AI RIVENDITORI
● SOLO LE MIGLIORI E PIU' QUOTATE MARCHE
● L'ASSISTENZA PIU' GARANTITA
● IL PIU' VASTO ASSORTIMENTO DI MODELLI
■ I PIU' COMODI PAGAMENTI RATEALI
● CONSEGNA ED INSTALLAZIONE IMMEDIATA
■ INSTALLAZIONI DI TUTTI I TIPI DI ANTENNE
...QUISTARE ALLA TELEFAR ORA E' ANCORA PIU' CONVENIENTE

Salone de LA STAMPA
Libreria Concessionaria dell'Istituto Poligrafico e Zecca dello Stato
... Roma, 80 - Telefono 517.958

finalmente
a torino
i coordinati
d'arredamento
di
laura ashley
LONDON PARIS NEW YORK
all'atelier marta
APERTURA IL 16 ...
via mercanti n° 22

Le alterne fortune dell'armatore Achille Lauro:

Morto in solitudine

- Nei lontani Anni 50, la morte di Lauro avrebbe provocato il lutto della città, oggi è passata quasi inosservata. Napoli non ha più bisogno di «patroni viventi» che ne amministrino i destini.
- La fine del comandante non ha colto di sorpresa chi in questi ultimi tempi ne aveva seguito le vicissitudini. Provato dalla malattia e dal declino, si è spento quasi impercettibilmente giorno dopo giorno.

NAPOLI — Ai vecchi tempi, nei lontani Anni 50, la morte di Achille Lauro avrebbe provocato un rigurgito aristocratico-popolare di unanime cordoglio. La notizia del decesso avrebbe profondamente inciso sui sentimenti più autentici dei ceti della Napoli dell'ultimo «vicereame», da Capodimonte a Mergellina, da Poggioreale a Fuorigrotta. Nei bassi di Toledo e di Forcella e nelle residenze dei quartieri alti le manifestazioni di dolore avrebbero raggiunto vette di uguale intensità.

La città, abituata a vivere ormai «senza patroni viventi», a sentire avvertire il bisogno di protettori che la difendano e ne amministrino i destini, è rimasta in gran parte estranea all'evento luttuoso. La folla non ha fatto ressa ai cancelli della villa di via Crispi dove l'uomo è spirato a 84 anni suonati, piagato nel corpo e nel morale. Quella folla che lo festeggiava e lo idolatrava nelle battaglie elettorali, nei comizi, nelle distribuzioni dei pacchi dono, in ogni occasione di incontri e di contatti umani, era assente.

Il mito del «comandante» che aveva messo radici con eccezionale rapidità, sfruttando le condizioni di miseria e di isolamento culturale di vasti strati sociali, è ormai tramontato. Il carisma del personaggio era da tanto svanito. I fedelissimi si sono ridotti a una sparuta pattuglia. Crollata la potenza di Lauro, Napoli ormai non è più sua.

Si perde nel labirinto dei ricordi l'imponente rito di ossequio di cui i napoletani, agli inizi del 1970, fecero oggetto la prima moglie, donna Angelina D'Alessandro, le cui spoglie rimasero per giorni esposte al compianto, alle scene di fanatismo del popolo più umile, in quella stessa sala dove ieri è stata allestita la camera ardente per il vecchio lupo di mare. Fu allora un vero e commovente pellegrinaggio con file interminabili di uomini, donne e bambini che contribuirono a rendere più appariscenti i caratteri sanfedistici del laurismo.

Alla morte di Achille Lauro è mancato così il concorso corale della moltitudine affranta. La vasta platea dei beneficiati, i superstiti «laurini» si sono dispersi. L'opinione pubblica è rimasta in gran parte assente. Solo un'emittente privata, ospitata in una sua villa di Posillipo, ha mandato in onda per l'intera giornata immagini di repertorio.

La fine del «comandante» non ha colto di sorpresa chi in questi ultimi tempi ne aveva seguito le vicissitudini e aveva visto da vicino il declino fisico e psichico di un uomo che, con comprensibile orgoglio, aveva sempre vantato la propria vigoria, la costante prontezza all'evasione. Nelle recenti apparizioni in pubblico, in occasione della consegna della medaglia d'oro donatagli dai dipendenti della flotta, le precarie condizioni non erano sfuggite.

Ormai il «comandante» procedeva sospinto su una sedia a rotelle. Gli acciacchi e i malanni dell'avanzata età non potevano essere più celati. Affetto da un'incipiente sordità, sofferente di gravi disturbi cardiocircolatori, aveva difficoltà di linguaggio. Si stancava presto, era facile all'irritabilità. Alternava sprazzi di lucidità in cui vagheggiava ambiziosi disegni di ritornare alla guida della città e della flotta, a momenti di annebbiamento mentale e di torpore.

Il crollo del suo impero economico, della sua potenza politica fondeva con la decadenza fisica del personaggio che aveva sfidato Roma e il governo, mostrato una certa disinvoltura nell'amministrare le sorti della città con un'impronta pittoresca e personalissima.

ACHILLE LAURO QUALCHE ANNO FA

Achille Lauro si è spento, giorno dopo giorno, lentamente, amareggiato e deluso. Solo, abbandonato da tutti gli uomini di un tempo, dai collaboratori più stretti, dall'esercito dei sanfedisti napoletani. Anche i rapporti con i figli, dopo il matrimonio con la seconda moglie, Eliana Merolla, più giovane di lui di 40 anni, si erano incrinati non per ragioni sentimentali e affettive, ma per una visione diversa degli affari.

Un processo di decadimento fisico iniziatosi due-tre anni e accentuatosi dopo il naufragio della flotta. Il dissesto finanziario lo aveva definitivamente messo in ginocchio. Il vecchio «comandante» aveva ormai intuito che era finito.

Quella fortuna che, come lui sosteneva, lo aveva accompagnato in tutta la sua vita nella salute e nelle ricchezze accumulate, gli aveva voltato le spalle.

Quest'estate aveva avvertito l'isolamento. Nella villa di Massa Lubrense, sulla costiera sorrentina, dotata di piscina, di campi di tennis, sempre piena da amici, da personaggi della finanza e della «jet society» del mondo dello spettacolo e del cinema, non vi era stata più alcuna animazione. Le giornate erano trascorse in una deprimente solitudine, allietata soltanto dalle moine della figlia adottiva Tanja, una cambogiana di sette anni, dalla presenza rassicurante della giovane e bella moglie, dai servi che lo seguivano da molti anni. E a Massa Lubrense si è trattenuto fino a una quindicina di giorni or sono, approfittando della propizia, lunga e bella stagione.

Nella villa di via Crispi era rientrato ai primi di novembre e aveva occupato la stanzetta al secondo piano, quella che si affaccia sullo splendido Golfo, sul mare di Mergellina dove a tempo si appartava a bordo del suo lussuoso yacht con compagnie fidate. Poi l'influenza, l'improvviso peggioramento dal quale non si è più ripreso.

Con Achille Lauro la cronaca è diventata storia. Come afferma l'architetto-scrittore Roberto Pane, Lauro è l'uomo che comunque per Napoli «*ha fatto qualcosa*» di una città a quei tempi poco disposta all'azione. Piazza Municipio — sconvolta e trasformata quand'egli era sindaco, migliorata nell'estetica da nuovi giardini e dal gioco delle fontane — è la testimonianza della sua intraprendenza. Si è parlato di volerla intestare a suo nome. La proposta è del sindaco comunista Maurizio Valenzi.

fondò un impero economico e visse come un sovrano, poi l'inesorabile declino

l'ultimo vicerè di Napoli

Servizi di
Adriaco Luise

Lauro nasce a Piano di Sorrento il 16 giugno 1887 quinto di sei figli — tre maschi e tre femmine — dall'armatore Gioachino Lauro e da Laura Cafiero. Soleva dire: «trascorso la mia infanzia sulle rive del mare più bello del mondo, tra gente allegra e piena di filosofia, che sa accettare il proprio destino e continuare la lotta conscia che c'è qualcosa di più importante dolori e delle gioie di ogni giorno ...».

Orgoglioso come tutta la gente di imparò uomo in agli uomini. Il lavoro è la base della esistenza e lo a 12 anni imbarcato dal padre su un veliero 700 tonnellate. Un viaggio avventuroso durato quasi un

A i primi difficili incarichi che mettano alla prova tutte le qualità.

A Genova riesce concludere vantaggioso affare, a comprare dai fratelli Beverini nave di 3300 tonnellate e ad armarla tutto punto. Due anni dopo si trova ad essere l'unico sostegno della famiglia per la morte del padre, colpito angina pectoris, dei fratelli e degli zii scomparsi in naufragi.

Attraverso momenti difficili si avventura negli affari, mano della fortuna gli sempre propizia. Il prestito un amico gli consente di soddisfare i creditori e di dare inizio all'ambizioso disegno di grande flotta.

Il successo arriva e gli avversari sostengono che è particolarmente dovuto al regi fascista in occasione della guerra di Etiopia. Comunque sia, il giovane armatore sorrentino, assicuratosi il monopolio alcuni trasporti e di altri favori divenne ben presto uno dei maggiori esponenti mondo armatoriale nostro Paese.

Durante la seconda guerra mondiale ha in concessione i trasporti militari speciali a condizioni molto vantaggiose. Nel acquista dal Banco di Napoli metà delle azioni su tutti i giornali napoletani, ma il flitto gli risparmia la flotta e ben 54 navi affondano in diversi scali.

Arrestato dagli inglesi sbarcati Napoli, viene internato nei campi di concentramento per ventidue mesi. Ritornato libero, s'impegna ricostruire il suo impero, favorito da una serie circostanze. Alcune navi poste sotto sequestro gli vengono restituite, gli sono concessi ampi crediti. In compenso delle unità perdute in guerra, ottiene la possibilità assicurarsi prezzo vantaggioso quattro «Liberty» donate all'Italia dagli Stati Uniti.

L'interesse per la politica matura nel suo animo durante periodo dell'internamento a Terni e Padula.

«Monarchico per convinzione per educazione», *come ha sempre sostenuto, in un primo momento ha contatti partiti, aderisce poi movimento dell'«Uomo qualunque», da lui generosamente finanziato.*

Nel 1950, Lauro entra a far parte partito nazionale monarchico e da allora ha inizio avventuroso capitolo della sua vita: quello politico.

E' convinto poter costituire unione delle destre, di contrastare i piani sinistre, il sorgere una forte componente marxista. Creata un'alleanza con il movimento sociale italiano, nel si presenta candidato alle amministrative napoletane. Ottiene 112 mila voti di preferenza ed eletto sindaco per la prima volta.

Vuole sedere sulla poltrona di primo cittadino Napoli per pochi mesi e poi ritornare agli impegni della flotta.

Assapora, invece, il gusto di governare città con metodi discutibili più lungo previsto, finché nel l'allora ministro Tambroni scioglie Consiglio comunale per irregolarità amministrative. Per Lauro non si presenterà alcuna sione per ritornare a Palazzo San Giacomo in veste di sindaco.

Intanto ha dato vita al partito monarchico popolare, ha esteso la influenza anche in Sicilia e in Sardegna, ha dimostrato che il fenomeno laurino ha varcato i confini della Campania, e viene eletto senatore Palazzo Madama occupando il seggio fino alle ultime elezioni politiche.

La chiave del laurismo era nei consensi popolari delle classi medio-inferiori, piccoli commercianti e proprietari, lucrosi profitti ricavati dall'attività politica. Un modo di amministrare la città secondo usanze e costumi da viceré. Lauro seppe creare intorno sé un'atmosfera carisma, organizzò festeggiamenti pubblici, favorì fondersi delle speculazioni edilizie.

Una colata di cemento invase le colline del Vomero e Posillipo. Cercò di attirare il favore delle masse con pacchi-dono ed elargizioni di denaro. Secondo gli avversari, il laurismo sarebbe altro che un clan di speculatori, di politici improvvisati che basavano il sulla vaga protesta populista, in modo da poter mettere le mani sulle risorse dello Stato.

In questi anni la flotta procede a vele spiegate e riesce assicurarsi una posizione di prestigio, divenire una delle più valide aziende armatoriali dell'Europa. Contemporaneamente, il comandante Lauro, sempre per estendere la propria influenza, rileva gran parte del pacchetto azionario della squadra di calcio, al Napoli i nomi di giocatori dal piede d'oro, gli attaccanti Jeppson e Vinicio.

La crisi della flotta esplode tra l'ottobre e il novembre dell'anno scorso, quando le banche rifiutano di aprire i forzieri per ulteriori prestiti. All'origine dissesto serie di scelte sbagliate, crisi nolt a livello internazionale.

A determinare il crollo contribuisce costruzione di gigantesche superpetroliecommissionate ai cantieri nipponici quando ormai già risolta la guerra del Kippur comunicazioni attraverso il Canale di Suez state riattivate. L'amministrazione della società di navigazione era ormai passata nelle mani del figlio Ercole, ingegnere.

Un crack finanziario sfiora i 250 miliardi lire, mentre numerose unità carico passeggeri vengono poste sotto sequestro nei porti stranieri con provvedimenti della magistratura.

Anche l'ammiraglia, «Achille Lauro», non sfugge a questa sorte. Delle unità che costituivano solidità della flotta napoletana ne rimangono oggi soltanto 18. Recentemente, due sono state vendute all'asta.

La situazione sfugge ormai l'azienda armatoriale viene posta sotto ministrazione controllata, viene riscontrato lo stato insolvenza.

Non si riesce evitare il fallimento ed il dramma oltre duemila e più dipendenti tra marittimi e amministrativi. Soltanto recente essi hanno potuto ottenere l'ammissione alla cassa integrazione guadagni per l'estensione della legge Prodi nei loro confronti.

Il commissario Giuseppe Badini, cui affidata la sorte dell'azienda armatoriale, sta cercando di salvare il salvabile. E' un compito difficile, la vertenza è complessa. Che fine farà ora che il patriarca morto? E tutti i suoi beni compresa la villa di via Crispi che sono sotto sequestro?

Se non sorgeranno molti ostacoli, la flotta è destinata cambiare gestione. L'iniziativa già avviata buone probabilità di andare porto. L'armatore sorrentino Mariano Pane, anni, sposato con due figli, dovrebbe ricomporre i cocci sparsi dell'impero economico del «comandante» deceduto.

Titolare della Italmare e laureato economia e commercio, con Achille Lauro sembra avere molti punti in comune: abilità ed intuito negli affari, una solida e valida organizzazione di lavoro.

Nel 1966 commerciava in frutta secca poi l'ascesa nell'armamento comperò una piccola nave di 500 tonnellate. Un inizio favorevole e oggi le navi di grosso tonnellaggio che possiede sono cinque. Nel dicembre scorso la prima tragica disavventura. Ha perso nelle acque Guascogna «Marina d'Equa» affondata con l'intero carico di ventidue uomini.

Domani nella del Buon Consiglio a Capodimonte si svolgeranno i funerali di Lauro. La salma riprenderà la strada della terra natia del comandante per essere tumulata nella cappella di famiglia all'ombra degli aranceti, quei pochi scampati alla speculazione edilizia della costiera tina.

IL [illegible] CON LA SECONDA MOGLIE,

CON LA FIGLIA TANIA

Una pioggia di milioni sul calcio

NAPOLI — *La colorita avventura di Lauro di mare» comincia all'età di 12 anni, quando il padre decise infliggergli una severa punizione per averlo sorpreso cameriera. Lo fece imbarcare su una sue navi, «Il navigatore», un veliero di 700 tonnellate sul quale il piccolo Achille sbucciò le patate, raschiò le pentole della ciurma, lavò e strofinò la tolda e rifece il letto al capitano.*

Dopo avventuroso viaggio di 11 mesi, nel corso del quale morirono tutti gli ufficiali, per malattie contratte a bordo, e dopo che «Il navigatore» era rimasto per settimane fuori rotta, l'imbarcazione riuscì ad attraccare a Bordeaux. Una esperienza utilissima al ragazzo: «E' l'unica lezione che mi sia servita nella vita», disse più volte il «comandante».

Durante la prima guerra mondiale Lauro fu arruolato nella «regia marina», nella quale militò fino alla fine del conflitto. Le sue andarono e

dovette ricominciare da capo. In pochi anni seppe riun impero sui mari e la stella, simbolo della «Flotta Lauro», invase nuovamente il mondo.

L'impero finanziario di Lauro era nuovamente fortissimo quando scoppio seconda mondiale causò la distruzione, per la seconda volta, della flotta. Gli americani sequestrarono a Lauro anche villa via Crispi, a Napoli, ed il «comandante», rimasto abitazione, se ne tornò a Sorrento. Dalla sua casa sorrentina, però, fu sloggiato dagli inglesi costretto a riparare a Corvo, in piccola abitazione.

Passata la furia distruttiva della guerra Lauro tornò a Napoli e si rimise al lavoro.

La vicenda sportiva della vita di Lauro cominciò quando divenne presidente del Napoli. questa lasciò un segno. Negli Anni fu il primo ad acquistare un giocatore per più di 100 milioni di lire, ingaggiando dall'Atalanta lo svedese Jeppson (esattamente per 107 milioni di lire). Nel '65 trattò personalmente con Gianni Agnelli cessione Napoli Omar Sivori, ottenendolo ad un prezzo particolarmente vantaggioso.

Per qualche tempo curò anche le sorti sportive Sorrento: in un impulso affettivo rilevò società riuscì, in breve, portare la squadra fino in B. Di calcio interessò successivamente anche il figlio Gioacchino, poi morto per una grave malattia, il quale, però, da presidente del Napoli non seppe emulare le «gesta» paterne.

La gestione Gioacchino Lauro segnò per il Napoli Calcio dei momenti apparentemente più sfarzosi ma concretamente più degli ultimi anni.

Generoso con i calciatori, di dispendiose, Gioacchino Lauro dilapidò in poco tempo intero patrimonio personale e mise nei guai anche la società, abbandonata con una situazione economica disastrosa, che richiese molti anni per essere risanata.

Università [redacted] pezzi ma per migliorare

Inchiesta di «Stampa Sera» sulla trasformazione degli studi accademici in vigore forse già quest'anno - A Torino 17 dipartimenti

Con l'anno accademico che [redacted] è aperto nei giorni scorsi, l'università dovrebbe «sdoppiarsi», affiancando alle vecchie nuove strutture «per promuovere [redacted] coordinare la ricerca». In realtà la legge 382 del luglio 1980 prevede che, laddove si creino dei dipartimenti, si sciolgano i preesistenti istituti. Ma la riforma Valitutti ha lasciato facoltà [redacted] scelta ai docenti e, per quanto i progetti di sperimentazione dipartimentale abbiano raccolto l'adesione di blocchi di professori e ricercatori, si determinano fatalmente situazioni di ibrida coesistenza.

L'università [redacted] dividerà in pezzetti. Una parte della tale facoltà si accorperà con [redacted] altro segmento dello stesso ateneo e, così via, si arriverà [redacted] ridisegnare la mappa delle [redacted] di ricerca. Per quattro anni, il tempo [redacted] capire se i dipartimenti potranno funzionare. Mentre chi ha deciso di non aderire né sabotare, o di «conservare» semplicemente, avrà modo di rimanere tra le pareti dell'idea del vecchio istituto.

Nell'Università di Torino si formeranno 17 dipartimenti (un diciottesimo si [redacted] perso per strada) e si scioglieranno dai [redacted] ai 40 istituti. Ne resteranno pressappoco 150: l'intero blocco di giurisprudenza, medicina [redacted] chirurgia, fisica, chimica, gran parte di economia. Come dire che l'università si [redacted] espressa per settori.

Il professor Alberto Conte, matematico, che presiede la commissione nominata dal Consiglio di amministrazione per individuare le soluzioni ai problemi tecnici dei dipartimenti, è convinto che il dibattito sulle nuove strutture sia stato troppo ideologizzato.

Dice: «I dipartimenti sono stati presentati [redacted] una bandiera del rinnovamento. In realtà quasi tutte le università del mondo sono organizzate in questo modo. In vista non c'è nessuna rivoluzione, ma, questo sì, l'avvio di un proces[redacted] di razionalizzazione nel fare ricerca. Non tutti lo hanno compreso. Alcuni settori, in particolare, mi sono parsi frenati da una certa presenza ideologica. Chiaro che poi hanno pe[redacted] anche altre motivazioni: come si poteva creare anche un solo dipartimento a medicina, dove nessun professore ha optato per il tempo pieno?».

[redacted] docente, comunque, non nasconde la [redacted] delusione: «Mi ha sorpreso che facoltà scientifiche come fisica e chimica, per l'importanza che riveste nel loro campo la ricerca [redacted] per il ruolo progressista svolto da questi settori nelle scelte dell'università, non abbiano creato alcun dipartimento».

Gli risponde un chimico, il professor Coluccia, impegnatosi [redacted] fondo nella commissione di Ateneo che ha esaminato [redacted] proposto l'approvazione dei progetti di istituzione dei vari dipartimenti. La sua opinione è possibilista: «Molti colleghi hanno accettato la soluzione della sperimentazione dipartimentale anche in condizioni difficili, purché venissero individuate al più presto prospettive meno provvisorie. A maggior ragione, in [redacted] situazione di certezze, buona parte di quei settori, che sono rimasti in disparte, si renderebbero disponibili. Oggi si sta [redacted] guardare aspettando di sapere se le [redacted] strutture [redacted] mezzi, potranno funzionare. Questo è il caso [redacted] chimici e dei fisici, ma [redacted] solo...».

Il professor Germain Rigault, docente a mineralogia, presiede la commissione di Ateneo, la maxistruttura di 73 membri che ha lavorato per più di un anno. Nessuno meglio di questo studioso si orienta tra i tanti documenti prodotti sui dipartimenti. «La [redacted] opinione — *osserva* — era questa: dato che si tratta di una sperimentazione, dovevamo realizzare i dipartimenti, preoccupandoci [redacted] vedere poi quali sarebbero stati i problemi. A questa situazione ci siamo arrivati. Mancano semmai — *continua* — tante altre cose, come il personale amministrativo, gli spazi edilizi. [redacted] almeno questo è stato conquistato: la possibilità [redacted] ottenere i fondi per i dipartimenti, una volta che questi [redacted] istituiti. Con l'elezione poi degli organi di governo delle nuove strutture si potranno cominciare [redacted] discutere i programmi di ricerca, nella prospettiva, mi pare importante sottolinearlo, [redacted] riordinare un'attività vitale dell'università. A Torino [redacted] oltre settecento, un terzo dei docenti dell'Ateneo, i professori [redacted] i ricercatori che hanno aderito [redacted] dipartimenti.

Alberto Gaino

I (continua)

[redacted] voglio il «Po [redacted]»

Ci giunge la seguente rettifica a proposito del «Po morto» [redacted] Carignano: Il sottoscritto Vincenzo Marocco, consiglie[redacted] del direttivo dell'associazione pesca sportiva «Emanuele Filiberto» di Carignano, richiede che si rettifichi l'articolo «C'è chi vuole uccidere il Po morto» pubblicato su codesto quotidiano il 20-10-'82 [redacted] pagina 9, precisando [redacted] aver mai rivendicato il «blitz», ma semplicemente constatato che i cartelli di divieto erano inspiegabilmente scomparsi; precisa altresì che l'impiego del diserbante, per estirpare le erbacce, era da intendersi limitato

MAROCCO, UNA VITA VIOLENTA DA CHIERICHETTO A KILLER

Il pentito che ha permesso l'ultimo blitz contro le Brigate rosse ha alle spalle un lungo apprendistato nella delinquenza comune - Un allievo di Renato Curcio

Chi è Antonio Marocco, il capo delle Br catturato venerdì [redacted] Frabosa Soprana che ha parlato permettendo ai carabinieri di sbaragliare l'appena ricostituita colonna piemontese dei terroristi? E perché ha parlato?

Nel riserbo degli investigatori sono trapelati alcuni elementi che permettono [redacted] avanzare una suggestiva ipotesi. Per comprendere le ragioni del «pentimento» del Marocco bisogna rifarsi alla sua vicenda personale, al co[redacted] è diventato uno dei personaggi più in vista delle ultime generazioni della lotta armata.

La «carriera» [redacted] Marocco, 29 anni, nella delinquenza [redacted]mune inizia prestissimo. Nato e cresciuto [redacted] Settimo Torinese (i suoi genitori risiedono ancora in via Alessandria 2, nel villaggio che la Fiat fece costruire [redacted] tempi del boom economico) già a 15 anni ven[redacted] fermato dai carabinieri per alcuni furtarelli. Roba [redacted] importanza, che non ebbe seguito: il ragazzo, dicevano le informazioni prese dai militari, era un bravo giovane, un po' chiuso [redacted] taciturno, che frequentava persino l'oratorio.

Esiste una sua fotografia vestito [redacted] chierichetto. E' proprio nel quartiere [redacted] nell'oratorio che Antonio Marocco ragazzo fa degli incontri che saranno determinanti per il suo futuro e la sua vita. Conosce Luciano Bettini, che adesso ha 28 anni ed è in carcere da tempo, e con lui diventa [redacted] leader di un gruppo [redacted] sbandati che però sanno [redacted] teppismo più che di delinquenza.

Nel frattempo gli studi vanno ancora avanti, alla scuola professionale diventa elettrotecnico, anche se c'è una grossa fuga [redacted] casa di quasi un mese. Dopo quest'avventura il distacco dall'ambiente dell'oratorio diventerà totale e definitivo.

Nel '73, a 22 anni, Antonio Marocco viene sorpreso per la prima volta a commettere un grosso reato. E' ancora nella delinquenza comune [redacted] rapina l'incasso di un cinema [redacted] Ciriè. La «banda» di ragazzi [redacted] «villaggio Fiat» però nel frattempo si [redacted] «smaliziata»: addirittura tra di loro adesso c'è uno, proprio Luciano Bettini, che fa l'informatore dei carabinieri per evitare i guai che si era tirato addosso in anni di furtarelli.

Il Marocco viene catturato il giorno dopo [redacted] condannato. E' la svolta [redacted] vita. A partire dal '74 comincia la «politicizzazione». Si ritrova con il Bettini, anche lui nel frattempo condannato per rapina e politicizzato in carcere, a Casale, dallo stesso Curcio preso la prima volta grazie a «frate mitra», padre Girotto, infiltratosi nelle Br.

A quei tempi non esisteva ancora la divisione tra detenuti politici e comuni. I brigatisti come Curcio, dall'alto della loro cultura, riuscirono [redacted] plagiare una quantità [redacted] rapinatori. Antonio Marocco, sempre introverso e chiuso, ma non più timido, diventa «*comontista*» (Reparti comunisti d'attacco) con [redacted] slogan «*contro il capitale lotta criminale*» teorizzando la propria «*teppistazione*». Contro la caserma degli odiati carabinieri di Settimo vengono sparati colpi di pistola, una bomba molotov è fatta scoppiare davanti ad una sede della dc locale.

Sono presi con armi e «travestimenti», si dichiarano prigionieri politici [redacted] si appellano alla convenzione di Ginevra. Marocco, condannato, finisce [redacted] Fossombrone, [redacted] dove fugge [redacted] 5 gennaio '77. Ormai è entrato nel circolo della guerriglia che vive gli anni «d'oro» e di crescita. Diventa [redacted] tutti gli effetti, anche [redacted] gregario, terrorista. Commette rapine. Viene nuovamente catturato il primo febbraio del '79 a Bagnolo Cremasco, dopo una sparatoria ad un posto di blocco dei carabinieri, due militari rimangono feriti.

Fugge una seconda volta clamorosamente il 28 aprile [redacted] dal [redacted] milanese [redacted] San Vittore dove si trova per essere processato. E' una evasione quasi «mitica» per gli ambienti criminali e terroristici, perché i detenuti varcarono il portone principale di San Vittore in 15, compresi Vallanzasca [redacted] Corrado Alunni. Quasi tutti furono subito ripresi, ad eccezione di alcuni tra cui [redacted] Marocco. Adesso Antonio Marocco ha il «prestigio» necessario per diventare «qualcuno» nell'eversione.

Diventa [redacted] «leader» delle Br anche perché nel frattempo cominciano gli arresti in massa [redacted] parte del partito armato. Nelle Br partecipa anche alle beghe ideologiche interne (si schiera con il «partito della guerriglia» anziché con gli «ortodossi») ed il 12 aprile di quest'anno assalta l'aula del Foro italico dove sta per cominciare il processo Moro.

[redacted] 26 agosto [redacted] a Salerno il convoglio militare cui vengono sottratte armi [redacted] munizioni. Subito dopo viene [redacted] Torino e in Piemonte per rifondare una colonna nella nostra regione. E' qui che comincia la crisi. I carabinieri di Settimo scoprono con sorpre[redacted] che ogni tanto [redacted] quella che fu la ragazza di Antonio Marocco giovane giungono [redacted]si di rose.

Le indagini fanno scoprire l'impensabile: un brigatista esperto [redacted] il Marocco ha crisi [redacted] nostalgia e rischia la cattura per «galanteria». Viene organizzata una discreta vigilanza nel caso il Marocco commetta l'ingenuità di farsi vivo di persona con i genitori o l'ex ragazza. [redacted] n'è bisogno, venerdì scorso l'ex «comontista» [redacted] «primula rossa» [redacted] catturato [redacted] Frabosa Soprana. Aveva ancora fatto in tempo, il 31 ottobre, a partecipare alla rapina al Banco di Napoli di via Domodossola a Torino in cui persero la vita [redacted] Mondialpol. Nella cella di si[redacted] il silenzio di Antonio Marocco dura un paio d'ore.

Marco Vaglietti

Scirocco espulso dalle br «bidonò» i tre di Chivasso

Avrebbe cercato di costituire nella cittadina una sua banda con giovani neo-arruolati

I magistrati che si occupano di terrorismo hanno fatto mattina per leggersi il cumulo di materiale trovato nei «covi» delle Brigate Rosse. C'è [redacted] verbale del «tribunale del popolo» in cui viene ratificata l'espulsione dalle «bierre» di Giuseppe Scirocco. La sentenza per «deviazionismo ideologico» è [redacted] metà di luglio.

Ma Scirocco si è presentato a Chivasso [redacted] uomo della rivoluzione e ha «bidonato» Di Mattia, Tua [redacted] Potenza che credono di fare parte dell'esercito della rivoluzione proletaria e, invece, [redacted] agli ordini di [redacted] scomunicato.

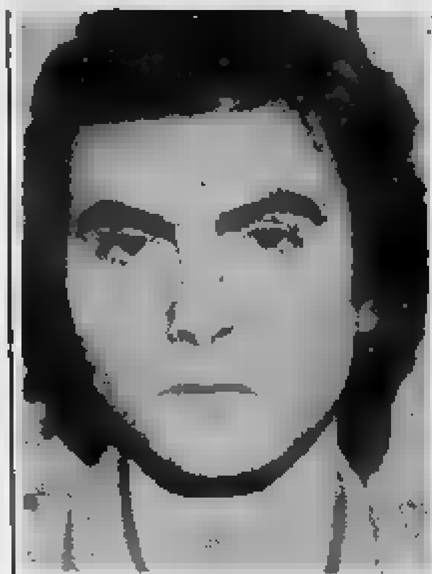

GIUSEPPE SCIROCCO

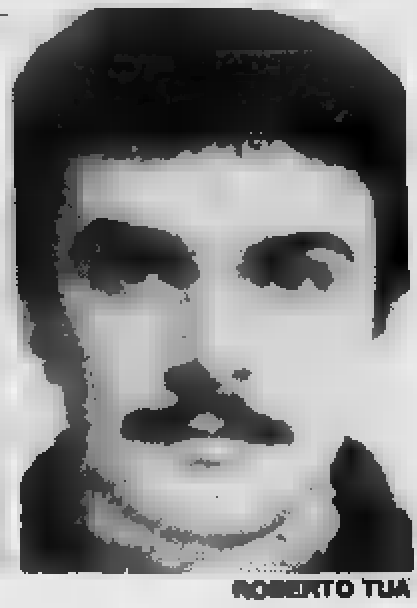

ROBERTO TUA

E' il «commando» [redacted] la sera dell'otto ottobre [redacted] posto di blocco dei carabinieri ha ucciso il brigadiere Atzei [redacted] ferito il carabiniere Bertello.

I magistrati fra ieri pomeriggio e questa [redacted] hanno interrogato nella caserma di via Valfrè gli ultimi giovani bloccati nel corso del blitz anti-terrorismo. C'è [redacted] un giorno di tempo per decidere ma non esistono [redacted] nel ritenere che i «fermi» verranno trasformati in arresto. Barba[redacted] Graglia, condannata [redacted] quattro anni nel '76 [redacted] il gruppo [redacted] «Senza Tregua», obbligo [redacted] presentarsi periodicamente ai carabinieri, è considerata una «irregolare» delle Brigate Rosse utilizzata per «compiti delicati».

Egle Junin, moglie di Sebastiano Tridente, brigatista latitante, avrebbe affittato il «covo» di corso Siccardi 4 dando il nome falso [redacted] Maria Rosa Borlasta e dicendo di risiedere a Borgaro.

Gli altri giovani — Alfredo Pescara, Silvana Campanella, i coniugi Marina Bertola e Claudio Passigatti — avrebbero fatto parte [redacted] quella rete di fiancheggiatori che sono indispensabili per la sopravvivenza dei clan del terrore.

Nelle ultime ore sono stati individuati i «covi» [redacted] via Cardinal Massaia 3 e un alloggetto a Chiaves che sarebbe stato utilizzato [redacted] Marcello Ghiringhelli [redacted] da una ragazza. Dice[redacted] di essere marito e moglie, lui [redacted] ingegnere milanese, Luigi Forte, trasferito in Piemonte per motivi di lavoro. Avevano comperato [redacted] «Vespa» e fatto amicizia con i vicini [redacted] casa.

Le Brigate rosse [redacted] riuscite a rimettere radici in Piemonte dopo l'ondata [redacted] arresti della primavera 1980. [redacted] palazzi anonimi della semi-periferia [redacted] affittato alloggi [redacted] trasformare in basi sicure; nei Comuni della cintura [redacted] propagandato la lotta armata reclutando [redacted] qualche disperato disposto [redacted] sparare per la rivoluzione proletaria.

I killer del terrore [redacted] in città dall'inizio dell'anno. In otto-nove mesi hanno rapinato due banche e [redacted] dozzina di negozi. L'assalto più sanguinoso [redacted] stato in via Domodossola quando hanno massacrato a sangue freddo due guardie Mondialpol disarmate, stese [redacted] terra, [redacted] le mani incrociate dietro la nuca.

Ma [redacted] progetti truculenti anche per il futuro. Progettavano di sequestrare delle personalità, tenerle prigioniere per qualche ora e poi fucilarle per strada davanti alla gente. L'aberrazione è tale che [redacted] questi nuovi leoni della lotta armata non interessa nulla [redacted] non la spettacolarità.

Lo[redacted] Boca

echi di cronaca

Perché acquistare gli accessori per bagno in un negozio?
Vendita direttamente in fabbrica. Potrete avere lo specchio con lo stesso decoro [redacted] piastrella e box doccia su misura. Prezzi di fabbrica. Specchi per bagno Davico. S.S. Rivoli-Avigliana Km 17, Rosta, tel. (011) 954.0641.

Magazzino Musicale Bra (Cn) 2000 mq di esposizione Prezzi bassi e serietà
Pianoforti (70 modelli esposti), chitarre acustiche ed elettriche (centinaia di modelli). Tastiere mono e polifoniche di ogni livello, batterie (oltre 40 modelli esposti), assortimento grandioso di percussioni latino-americane. Amplificazione (oltre 100 modelli esposti), effetti luce (box chiuso per dimostrazioni). Garanzia minima assoluta di un anno. Rateazioni e leasing senza intermediari. Noleggi a prezzo decrescente nel tempo. Aperto anche la domenica mattina. Bra (CN) Frazione Ravale, tel. 0172/[illegible]

PRESI ALTRI 6 TERRORISTI LA DIGOS IRROMPE IN DUE COVI

Nelle basi armi [redacted] documentazione - Gli arrestati sono stati catturati ciascuno in casa propria - L'accusa è di aver consumato [redacted] serie di rapine per finanziare l'organizzazione

Sei arresti [redacted] due covi scoperti nelle ultime 24 ore. L'operazione anti-terrorismo iniziata con la cattura, [redacted] Frabosa Soprana, di Antonio Marocco e dei suoi due guardaspalle Madau e Fadda, [redacted] ancora in pieno svolgimento. Sono prevedibili ulteriori sviluppi: non solo a Torino ma anche in Lombardia e a Napoli.

La Digos ha arrestato Pietro Macri, [redacted] anni, Fran[redacted] Mingrone, [redacted] anni, Carmela Scinica, 19 anni, Maurizio Maramotti, impiegato, 25 anni, Mansour Chemali, studentessa libanese, 27 anni e Gloria Santone, 29 anni. Sono stati ammanettati ognuno in ca[redacted] propria. Solo la Santone aveva sospettato [redacted] essere ricercata e [redacted] chiesto ospitalità da un parente pensando di evitare la cattura. Il gruppo — secondo le indagini della polizia politi[redacted] — era incaricato di procurare denaro per le Brigate rosse. In quattro-cinque mesi hanno organizzato [redacted] rapine [redacted] dato l'assalto a negozi e uffici.

VOLTI DI ANTONIO MAROCCO NEI LUNGHI ANNI DI RAPINE E TERRORISMO

Gli uomini (e le donne) del «commando» [redacted] continuato [redacted] condurre vita regolare restando in famiglia [redacted] frequentando anche amicizie regolari. Solo quando dovevano partire per un «colpo» si incontra[redacted] in una mansarda dell'ultimo piano di via Garibaldi 18.

Nell'alloggio [redacted] erano state ospitate persone ricercate dalla polizia ma erano custodite armi [redacted] parte dell'archivio delle Brigate rosse.

Un secondo covo [redacted] stato individuato [redacted] via Osasco, quasi all'angolo con corso Peschiera. Era stato il rifugio per Antonio Chiocchi [redacted] Marcello Ghiringhelli ma [redacted] un paio [redacted] mesi [redacted] veniva più utilizzato. Non [redacted] state trovate armi: soltanto alcune copie tirate con il ciclostile della risoluzione strategica delle «bierre» del maggio: «l'unica storia possibile».

Con gli ultimi sei bloccati dalla Digos salgono [redacted] le persone arrestate nel corso del blitz antiterrorismo. [redacted] covi sono stati scoperti e smantellati.

L'operazione [redacted] ominciata [redacted] Frabosa e ha avuto sviluppi clamorosi. Antonio Marocco ha cominciato [redacted] vuotare il [redacted] e ha raccontato tutto quello che sapeva delle trame rivoluzio[redacted] dei suoi tre amici. Gli inquirenti sono arrivati in via Casalis dove hanno catturato l'ideologo capo colonna Antonio Chiocchi e la sua amica del cuore Flavia Nicolotti, sorella di Luca, un ergastolano già preso e un secondo in arrivo al processo in [redacted] Roma. [redacted] via della Rocca invece è stato ammanettato Francesco Pagani-Cesa il killer dei due agenti Mondialpol della banca di via Domodossola e due donne: Carla Giachetto e Clotilde Zucca. Clotilde Zucca, vita regolare fino a sei mesi fa, un piccolo gruzzolo ereditato dalla nonna e poi, improvvisamente, il salto nella lotta armata: è lei che è entrata [redacted] banca ed è lei che ha gettato lo striscione delle «bierre» sui cadaveri dei due morti.

La colonna torinese [redacted] sta[redacted] decapitata proprio quando era pronta a colpire [redacted] uccidere. Avevano in programma azioni contro la Fiat e contro il carcere.

Gli inquirenti sono sulle tracce di Marcello Ghiringhelli [redacted] Giuseppe Scirocco: «*Due delinquenti* — avverte [redacted] funzionario [redacted] polizia — *che [redacted] sono dati [redacted] pennellata [redacted] rosso*».

L'Uovo: [redacted] ogni violenza

Il circolo «l'Uovo» in relazione alle notizie apparse in questi giorni sulla stampa intende chiarire che:

1) non siamo né [redacted] discoteca, [redacted] locale notturno, né un «circolo femminista»; siamo un circolo privato con fini ricreativi e culturali, aperto da quasi quattro [redacted] e citato più volte dalla stampa stessa per le attività musicali, per le mostre, per le iniziative gastronomiche;

2) la storia dell'Uovo, le attività in [redacted] svolte e i fini che ne giustificano l'esistenza fanno parte di un progetto politico e culturale in netta opposizione [redacted] qualsiasi forma [redacted] violenza [redacted] di lotta armata;

[redacted] Barbara Graglia non è una comproprietaria, ma [redacted] gestrice che svolge quotidianamente [redacted] più [redacted] anno le sue funzioni all'interno del locale in completo accordo con lo spirito democratico del circolo.

Con la speranza che sia fatta al più presto chiarezza sulla posizione [redacted] Barbara, l'Uovo continua normalmente la sua attività.

Precisiamo inoltre che Egle Junin non è tra le organizzatrici del nostro circolo al quale non è neppure tesserata.

«Usare le auto blu? Ormai un'abitudine»

Il consigliere Gaiotti ritorna sulla sua denuncia - Una lettera a «Stampa Sera»

Ancora polemica [redacted] «auto blu» del Comune [redacted] Torino. Il consigliere democristiano Sergio Gaiotti ha inviato [redacted] lettera, che volentieri pubblichiamo, a «Stampa Sera», al sindaco [redacted] all'assessore Scicolone, ribadendo il suo «atto d'accusa».

Egregio Direttore,

[redacted] pagina 5 del giornale «Stampa Sera» del [redacted] u.s. sotto il titolo «Il buon governo [redacted] Comune [redacted] su trecento auto blu» compaiono alcune dichiarazioni dell'assessore comunale Libertino Scicolone. La prima parte delle [redacted] affermazioni ritengono regolare il comportamento del presidente del Quartiere XXIII Salvo Disalvo. Simile affermazione, fatta [redacted] no[redacted] della giunta, conferma ciò che avevo detto: [redacted] altri privilegiati nell'uso delle macchine di rappresentanza.

La successiva dichiarazione relativa all'utilizzo della vettura [redacted] corrisponde al vero. I fatti, [redacted] lo affermo [redacted] ampia facoltà di prova [redacted] testimonianza, [redacted] così avvenuti. Il Disalvo, [redacted] Stresa per un seminario sul decentramento, si [redacted] fatto accompagnare sabato 6 [redacted] primo pomeriggio [redacted] Torino per [redacted] manifestazione che si [redacted] tenuta in via Farinelli davanti all'ospedale Valletta. Alla se[redacted] [redacted] ritornato, accompagnato dalla moglie professoressa Doria Vittoria, insegnante al liceo Mairano di Torino, a Stresa.

Mi chiedo a che titolo tale consorte ha partecipato al seminario. Nella giornata di domenica la famiglia Disalvo è ritornata a Torino con la stessa macchina blu del Comune, accompagnata, questa volta, dall'assessore Spagnuolo.

Per quanto riguarda poi le affermazioni del sindaco esse sono gratuite, intimidatorie, non degne della [redacted] che ricopre. Nel tardo pomeriggio [redacted] sabato, ritornato dalla manifesta[redacted] tenutasi in via Farinelli, constatato il fattaccio «dell'auto blu», [redacted] scritto e spedito [redacted] lettera autografa al sindaco.

Lunedì mattina, temendo che lo stesso, a causa della giornata festiva, [redacted] ricevuto il mio scritto mi sono personalmente recato presso il suo capo gabinetto (dottor Sbrana) al quale ho personalmente consegnato copia della lettera. Tengo [redacted] precisare di aver incontrato, proprio mentre stavo uscendo, il signor Novelli col quale ho anche scambiato alcune battute sulla mia denuncia. Non ho, dunque, soltanto presentato [redacted] interrogazione [redacted] gli ho addirittura scritto [redacted] lettera personale.

Sergio Gaiotti

Chi beve latte tiene lontana l'ulcera peptica e altri mali

Contiene prostaglandine che difendono lo stomaco - C'è chi consiglia di non farsi illusioni - «Il prodotto varia secondo [redacted] confezioni» - La campagna del Comune

Lo slogan «bevete più latte» sta tornando [redacted] moda. A riportarlo in primo piano è un gruppo di ricercatori, guidato dal professor Nicola Basso, direttore della cattedra di semeiotica VI dell'Università [redacted] Roma. La notizia [redacted] quelle destinate [redacted] risvegliare interessi e polemiche: il latte previene l'ulcera peptica.

In che modo, secondo i ricercatori? Sembra che recenti studi abbiano dimostrato che il latte umano fresco contiene un'elevata quantità di prostaglandine (ricordate i premi Nobel per la medicina [redacted] quest'anno?) che hanno azione protettiva sulla [redacted] gastrica.

Posto che sarebbe un po' difficile commercializzare il latte umano, il professor Basso ha impostato la sua ricerca sul latte bovino. [redacted] la quantità di prostaglandine è elevata anche nel latte bovino, ha certamente pensato, siamo [redacted] fronte ad un ottimo farmaco naturale.

I risultati, a quanto pare, [redacted] danno ragione. La quota di prostaglandine presente nel latte bovino pastorizzato [redacted] addirittura cinque volte superiore [redacted] quella del latte umano.

Lo studio [redacted] stato presentato nel corso [redacted] convegno internazionale [redacted] è tenuto nei giorni scorsi [redacted] Santa Margherita Ligure ed ha avuto per tema: «*Citoprotezione gastrica e gastrite [redacted] reflusso*».

Ovviamente, fanno osser[redacted] i ricercatori, la quota di prostaglandine [redacted] più elevata nel latte intero rispetto a quello scremato. Il dottor Materia, che ha presentato il la[redacted] dell'équipe medica, ha detto che nel futuro le prostaglandine del latte «commerciale» potrebbero avere un'importante funzione nel trattamento dell'ulcera peptica.

Come hanno accolto la notizia i medici impegnati, giorno per giorno, nel trattamen[redacted] di pazienti affetti [redacted] ulcera? Lo abbiamo chiesto [redacted] dottor Roatta, noto gastroenterologo torinese, dell'Astanteria Martini [redacted] largo Gottardo.

«*Non [redacted] posso pronunciare, finché [redacted] comunicazione scientifica dei ricercatori [redacted] sarà più precisa. Il latte in commercio, infatti, varia [redacted] casa a casa, da tipo a tipo. Bisogna sapere [redacted] quale modo [redacted] stato raccolto il latte analizzato e dove è stato prodotto. Bisogna sapere se conteneva, oppure no, sostanze per allungarne [redacted] conservazione...*».

E, comunque, al di là degli studi sulle prostaglandine, che il latte facesse bene allo stomaco già si sapeva... «*Qualche anno fa* — spiega Roatta — *c'era la cosiddetta dieta lattea per questi pazienti, ma il discorso non può andar bene per tutti. Il latte [redacted] uno strano alimento e i suoi effetti, positivi o meno positivi che siano, sono tutti legati all'assorbimento individuale di ognuno di noi*».

Per non sbagliare, intanto, il Comune [redacted] qualche anno distribuisce nelle scuole elementari e materne la merendina del mattino a base di latte fresco. Sarà interessante vedere se gli uomini di domani saranno meno esposti all'ulcera. [redacted] le cose stanno co[redacted] dice l'équipe del professor Basso i nostri piccoli dovranno ringraziare [redacted] pubblica amministrazione.

Daniela Daniele

Rapina [redacted] 60 milioni alle PT di [redacted] Saluzzo

Bandito solitario anche in corso Emilia - Aggredito un dirigente in via Terni

Rapina da sessanta mi[redacted] ieri pomeriggio alle 17,30 nell'ufficio postale di via Saluzzo 45. Due banditi mascherati hanno aspettato dalla porta del retro [redacted] direttore [redacted] Villari, 59 anni, e, mentre l'uomo usciva, l'hanno ricacciato all'interno sotto la minaccia delle pistole. Qui l'hanno costretto [redacted] aprire la cassaforte [redacted] si sono [redacted] consegnare valori e denaro contante per un [redacted] 60 milioni. Poi [redacted] fug[redacted] a piedi.

Alle 19 altro [redacted] di un bandito [redacted] nel [redacted] di abbigliamento di corso [redacted] 5: il giovane, a viso scoperto, [redacted] di pistola, ha aggredito il direttore Luciano Corno, [redacted] anni, facendosi consegnare l'incasso della giornata, circa 4 milioni. Poi è fuggito a piedi.

Alle 20,30 invece [redacted] stato rapinato un dirigente della ditta Segafredo, produttrice [redacted] caffè. L'uomo è stato bloccato sotto la porta di casa in via [redacted] due [redacted] armati [redacted] pistola che gli hanno pre[redacted] la borsa contenente assegni e contanti per circa dieci milioni. [redacted] scappati [redacted] una «127» risultata rubata venti giorni fa.

● Su invito delle associazioni Pro Natura Torino, Italia Nostra [redacted] Lega per l'Ambiente, Brice Lalonde terrà, il giorno 18 novembre 1982, [redacted] confe[redacted] nella nostra città sul tema: «Idee e programmi dei movimenti ecologici europei».

La manifestazione si terrà alle [redacted] 20,45 presso il Centro Incontri [redacted] Cassa [redacted] Risparmio, corso [redacted] Uniti 23, Torino.

ECONOMICI

La tariffa è di L. 2100 la riga. Rubrica 6: [redacted] impiegati L. 1125, tecnici L. 1320, dirigenti L. 1700. Rubrica 9 e 11 (domande) L. 1125. Avvisi urgenti data fissa o neretti il doppio. Neretti urgenti, data [redacted] o urgentissimi il triplo.

ANNUNCI ECONOMICI VIA FILO
Gli annunci economici [redacted] Stampa e Stampa Sera possono [redacted] ordinati a mezzo telefono al seguente numero 650.2166 (3 l[redacted] ricerca automatica)
Il relativo pagamento dovrà essere effettuato presso qualsiasi Filiale [redacted] Istituto Bancario San Paolo [redacted] Torino o delle Cassa [redacted] Risparmio [redacted] Torino [redacted] le [redacted] che verranno fornite.

In tema di offerte di impiego o lavoro, l'editore ricorda che la legge 9.12.1977 n° 903 vieta discriminazioni sul sesso e l'inserzionista è impegnato a rispettare tale legge.

2 Affari e capitali

A.A.A.A. [redacted] prestiti rapidi a commercianti artigiani dipendenti [redacted] automezzi anche [redacted] e su [redacted] e alloggi tassi modici [redacted] comode rate
CONSULFIN
corso Vittorio Emanuele 195, tel. 445.496

A.A.A. [redacted] chiunque concediamo prestiti in un'ora [redacted] fiducia. Autosovvenzioni e mutui ipotecari in pochissimi giorni [redacted] anticipi [redacted]. Telefonare 011 650.3961.

A.A. PRESTITI concedi[redacted] a tutti fiduciari ipotecari anche 2° grado
FISET s.a.s.
piazza Statuto 10, tel. 539.176 - 546 827. Risolviamo ogni vostro problema distinguendoci per serietà e immediatezza

[redacted] finanziamenti fiduciari mutui ipotecari [redacted] commercianti piccoli e medie industrie. Via S. Teresa 23, [redacted] 539 026.
PRESTITI fiduciari e ipotecari con [redacted] a 10 anni [redacted] cambiali anche dopo ipoteca bancaria. Credim via A. Doria 15 - Torino [redacted] 549.822
[redacted] divisione finanziaria finanziamenti rapidi di ogni tipo cessione [redacted] Cuneo via [redacted] Grandis 38. Tel. 0171 54,067

3 Aziende, negozi

A.A. ABAMEC 638.038 [redacted] cessione rilevo negozi [redacted] in loco [redacted] valutazioni commerciali [redacted] spese.
A.A. AZIENDAL MARKET 011/650.2175 Società del gruppo Casamercato Spa compra vende attività di ogni genere e prezzo
ABAMEC 638.038 minimarket Beinasco, tabelle I - VI - VII - XIV drogheria. [redacted] famiglia per trasferimento cede L. 33 milioni
AFFARONE Casa [redacted] Formaggio prodotti [redacted] gionali punto [redacted] forte passaggio. [redacted] milioni giornalieri [redacted] o eventuale permuta. Tel. 959.1633
AFFARONE [redacted] market angolare 4 vetrine incasso 1 milione giornaliero svendo per gravi motivi. Tel. 761.051 - 349.0184
AGENZIA Bumbaca compra e vende esercizi commerciali [redacted] ogni g[redacted] selezionata clientela. Tel. 011 857.757
[redacted] Borghera 30 [redacted] aperto tutto l'anno, ottimo reddito. Pistone, telefono [redacted]
ALBERGO in Torino camere 21 con bagno posizione commerciale conduzione facile buon [redacted] cedesi [redacted] 748
[redacted]**ERGO** Sanremo 25 camere con ristor[redacted] conduzione familiare. Pistone 508.385.
AVVIATISSIMO [redacted] zona Cascine Vica arredamento nuovo chiusura serale ottima posizione vendesi [redacted]
[redacted] **MARKET** 650.2175 cede a Rivoli bar tavola calda gelateria [redacted] gior[redacted] Prezzo dilazionabile
BAR ristorante p[redacted] favoloso a [redacted] mt [redacted] Nuova incasso 1 milione giornaliero, [redacted] anche [redacted] alloggi [redacted] o affittasi Tel. [redacted] 213 - 517.280
BAR superalcolico 400 [redacted] giornaliere anti[redacted] milioni cedo 110 milioni lunghe dilazioni. Telefonare 537.213 - 517 280.
BAR torrefazione zona [redacted] davanti al [redacted] ottimo incasso giornaliero chiusura serale e domenicale vendesi. Tel. 383.296.
[redacted] zona mercato [redacted] mila giornaliera chiusura serale [redacted] cedesi 70 milioni eventuali facilitazioni pagamento a persone pratiche [redacted] 518.088 [redacted] Fiduciaria [redacted] Sacchi 26 Torino
[redacted] vende latteria buon reddito zona Gran Madre comprensiva [redacted] causa malattia L. 55 milioni dilazioni
CEDESI ufficio ben arredato in casa signorile [redacted] linee Sip L. 15 milioni volendo con attività. Tel. [redacted] 0154 889 128
F. ZANONCELLI 581.694 cede [redacted] residenziale elegante negozio fiori giro [redacted] milioni
F. ZANONCELLI 581.694 cede [redacted] zona [redacted] tosa grande passaggio ultra decennale [redacted] filati abbigliamento bimbi affare
IN p[redacted] centralissimo negozio di carni ovine o macelleria cedesi a prezzo interessantissimo. Tel. ufficio 505.872.
[redacted] minuto [redacted] paral[redacted] associa mq 470. Incasso [redacted] milioni [redacted] Merce facoltativa. Facile conduzione [redacted] chiesta 150 milioni. Frana 511 090.
LATTERIA corso Roma Moncalieri ottimo m[redacted] dimostrabile forte [redacted] cedesi 35 milioni trattabili. Tel. 515.666.
MACELLERIA privato [redacted] in gestione tel 985 7984
OCCASIONISSIMA latteria formaggi e salumi posizione unica privatamente svendo [redacted] scioglimento società [redacted] 959 1633
PENSIONE Rapallo 15 [redacted] sala ristorante ottima posizione. Pistone 500.012.
TABACCHI [redacted] centrale con [redacted] incasso annuale [redacted] ampia tabelle richiesta equa dilazioni. Immobil Car 510.317
[redacted] Mirafiori attrezzatissima ampio lo[redacted] interessante incasso. Pistone 508.398.

4 Terreni

ALMESE e Novaretto vendo [redacted] terreni [redacted] ottima posizione adatti per villa [redacted] o bifamiliari. Tel. [redacted] 893
CUMIANA [redacted] terreni agricoli ottima posizione. Per informazioni tel. [redacted] - 906 8302.
ESIM
in [redacted] Valpone (fra [redacted] Damiano e Canale) terreno panoramico edificabile [redacted] 2300 a L. 14 milioni dilazioni tel. 512 012
[redacted] collina Piossasco [redacted] strutture al 1° [redacted] villa uni bifamiliare [redacted] asso[redacted] Tel. [redacted] 307.749
[redacted] vendesi [redacted] per villa [redacted] in esclusivo complesso recintato e urbanizzato 59 milioni. Maiore 749.5989

5 Locali e negozi

domande

CERCASI [redacted] centrale di 300 mq [redacted] uso circolo privato tel. ufficio [redacted]37

offerte

[redacted] **SERGI** vende adiacente piazza Baldissera [redacted] casa box multi [redacted] prezzo affare [redacted] sibilità alloggi dilazioni. Tel. 447.4374.
ABICASE affitta Nichelino centro capannone [redacted] con uffici interni passo carraio L. [redacted] milioni [redacted] 510 853

Bonomi
NON ESISTE LEASING SENZA INTERESSI.
MA ESISTE IL LEASING AGEVOLATO DA
KIT CAR [redacted]
CARE Str. Lanzo [redacted]
VARTO C.so Moncalieri 13/15 [redacted] Via [redacted] 83
[redacted] C[redacted] Triest[redacted] Moncalieri
BRANCA [redacted]
I CONCESSIONARI ALFA ROMEO IN COLLABORAZIONE CON CO.FI. LEASING FINO AL 30/12/1982

ADIACENTE corso Montegrappa magazzino libero interno cortile mq 60 posto auto passo carraio affare [redacted].
AFFAIRE 518.986 vende via Cibrario angolo corso Tassoni 2 box e posto auto globalmente 42 milioni 900 mila rateabili.
AFFITTASI locale mq [redacted] con [redacted] adatto esposizione uffici magazzino e laboratorio vicinanze Rivoli (To). Tel. 657.472
AFFITTASI [redacted] magazzino-laboratorio mq 2800 rembile più 2[redacted] uffici. Tel. [redacted] - 610 341
[redacted] Beinasco fronte [redacted] nuovo [redacted] 1800-2200-5000-9000 tutti gli impianti. Tel. 610.341 - 544.968.
AFFITTO a laboratorio industria locale mq 450 [redacted] Monginevro. Tel. 610.341 - 544 968.
[redacted] 741 3051 affi[redacted] zione Dora locale circa 900 [redacted] uso deposito od industria leggera.
BARBATANO 741.3051 vende magazzino adiacente [redacted] Massaua di circa 100 [redacted] volendo [redacted] collegato. L. [redacted] milioni.
[redacted] auto libero [redacted] L. [redacted] milioni 900 mila. Italimmobili 599.782.
BOX pressi via Breglio [redacted] un'auto L. [redacted] milioni 500 mila. Tel. 513.853
CAPANNONE industriale vicinanze Ciriè 710 mq coperti alt. 6,50 cabina Enel recinta[redacted] qualsiasi attività con terreno [redacted] 3300 vende[redacted]. Telefonare [redacted] 7263 - 920.4879.
CIRIE' [redacted] industriali di [redacted] metrature frazionabili volendo con [redacted] Casa-Nova 920.9705
CROCETTA box [redacted] 4 auto e eventuale magazzino vuoto 95 milioni. [redacted] 596.607 - 597.774.
CUMIANA
affitto capannone agricolo di [redacted] mq divisibili per attività collaterali o inerenti agricoltura con villetta di 2 alloggi e locali uso ufficio. Telefonare 349.0246 - 906.8302
DI SALVATORE 587.635 affitta corso Rossel[redacted] seminterrato mq 200 riscaldamento no car[redacted] ideale rappresentanze.
DI SALVATORE [redacted] affitta bellissimo locale al piano cortile interno mq 700 con ufficio 3 carrai zona Vigliani.
DI SALVATORE 587.635 vende [redacted] Leinì [redacted] mq 580 ampliabile a 1200 [redacted] uffici carroponte 10 tonnellate telefono
DI SALVATORE 587.183 [redacted] Reis Romoli porzioni [redacted] magazzino a piano [redacted] carico da mq 1000 a 4750 [redacted] uffici
GABETTI [redacted] 011 5767 affitta Moncalieri (zona Vadò) [redacted] mq 1000 con servizi e uffici, cortile completamente asfaltato e re[redacted]
[redacted] Rivoli 958.9483/9 [redacted] caffè nuovo 120 mq [redacted] ampie [redacted] uso negozio esposizione vendita.
ITALCASE vende liberi Cascine Vica box 1/3 posti [redacted] ottimo affare dilazioni pagamento. [redacted] 500.012.
LEINI' [redacted]a Fornacino af[redacted] industriale 1000 mq divisibile uffici palazzina [redacted] Ventura, tel. 532 217
LEINI' Studio Codoni affitta [redacted] frazionabile con palazzina uffici [redacted] mq più 3000 mq piazzale cintato 3 carri ponte, [redacted]nto, servizi, cabina elettrica pro[redacted] L. 2000 mq mensili. Tel. 530.871
LIBERI locali commerciali zona Centro Europa, via [redacted] n. [redacted]. Negozio, [redacted] locali, 15 milioni più mutuo; negozio 120 mq più cortile indipendente con accesso [redacted]. [redacted] milioni più [redacted]. Fiduciaria Immobiliare 856.958
MAGAZZINO seminterrato [redacted] passaggio [redacted] mq a Piossasco adiacente Fiat Rivalta [redacted] milioni dilazionabili. Tel. [redacted]
MAGAZZINO vendo Borgo S. Paolo 100 mq seminterrato [redacted] ufficio piano rialzato riscaldamento [redacted] sicurezza [redacted] anche la[redacted] Tel. [redacted] 5372 d[redacted].
NAZIONALCASE libero fronte lungo [redacted] Savona bellissimo locale mq 130 passo [redacted] raio e cortile [redacted] milioni. Tel. 747 148
NEGOZIO con [redacted] libero corso Orbassano ristrutturato nuovo con servizi cantina termo passo carraio mutuo. Tel. 535.211 - 532.711
PRIVATO locale Pianezza statale Torino libero mq 100 volendo divisibile adatto esposizione ufficio vendo, agevolazioni pagamento, permuta. Tel. 780.4163 ufficio.
RIVOLI Cascine [redacted] locale industriale mq [redacted] coperti più 2300 mq terreno uffici cabina elettrica casa custode possibilità ampliamento ottima posizione adiacente [redacted] Francia-Allamano. Possibilità impiego industria [redacted]. Telefonare 954.1141/2/3
S. RITA libero vendo [redacted]ale di 50 mq uso magazzino o autorimessa. Tel. 383.445
STUDIODATA affitta S. Paolo magazzino con uffici mq 500 con passo carraio e due ingr[redacted] si indipendenti. Telefonare [redacted]
TROFARELLO vendesi capannone mq 2000 altezza 9 [redacted] predisposto [redacted] 10 ton. libero recente palazzina [redacted] alloggio custode ampio piazzale. [redacted] 840.6173
[redacted]te: 30 locale commerciale [redacted] su 2 piani a L. 58 milioni meno mutuo Lux Case vende. Telefonare 546.478

7 Offerte lavoro e impiego

operai, autisti, fattorini

A.A.A.A.A.A. A ragazzi e ragazze offresi 250 mila settimanali semplice lavoro. Presentarsi via S. Secondo 24 suonare Pubblicità.
A.A.A.A.A.A. AGENZIA cerca 3 giovani [redacted] mila settimanali lavoro organizzato. Via Baretti 20 B traversa via M. Cristina.
A.A.A.A.A.A. DITTA cerca 5 giovani lavoro dinamico. Alto guadagno. Via Belfiore 24 traversa via Baretti.
A.A.A.A.A. A 250 mila settimanali cercansi ragazzi e ragazze anche primo impiego lavoro facile. Via Silvio Pellico 23/A
A.A.A.A.A. AD ambosessi offresi [redacted] dagno facile lavoro. Presentarsi ore ufficio: via Montebello 4/F angolo via Po
A.A.A.A.A. ALTO guadagno si offre a ragazzi/e per lavoro facile ed organizzato via Baretti 9 D traversa via Nizza Ufficio.

commessi, baristi

[redacted] bella presenza setto[redacted] cerca primaria [redacted] settore. Tel. 549.877 ore ufficio
[redacted] abbigliamento cerca abilissima venditrice [redacted] importante boutique uomo-donna. Richiedesi lunga esperienza acquisti [redacted], notevole capacità, referenze. Telefonare 853.985.

impiegati

[redacted] 2 giovani militesenti cultura media superiore per gli uffici di Torino e Novara grossa società offre lavoro esterno dettagliatamente organizzato a livello responsabile [redacted] settore commerciale. Presentarsi martedì 2 [redacted] 9/12 15/18 via Donati 15 Torino Sale.
ARCHITETTO pluriennale esperienza progettuale arredamenti interni vendita trattativa pubblica conduzione grande esposizione To[redacted] assume Camas. Inviare curriculum: Casella Postale 538 - Torino. Telefonare 216 [redacted] ore 10-12 / 17-19,30
ASSUME responsabile ufficio [redacted] laureato in legge, [redacted] non superiore a 35 anni, in possesso [redacted] esperienza almeno biennale [redacted] nel set[redacted] L'inquadramento [redacted] saranno [redacted] all'esperienza. [redacted] di lavoro [redacted] Torino. Per appuntamento [redacted] telefonare al 511.282.
CONCESSIONARIA [redacted] impiegata amministrativa con esperienza [redacted] almeno 2 [redacted], bella presenza, massimo [redacted] Gra[redacted] calcolatori. Tel. [redacted] dalle ore 14 [redacted] ore 16
DIPLOMATI/E assume società immobiliare con o senza esperienza settore fisso e incentivi auto propria. Tel. [redacted].
[redacted] persona di fiducia 30/40enne [redacted] commerciale e amministrativa ottimo trattamento economico. Tel. 832.895.
[redacted] **ricerca disegnatore [redacted] piccoli componenti elettromeccanici [redacted] grande serie, [redacted] buona esperienza biennale nel settore. [redacted] di lavoro Grugliasco Collegno. Telefonare 411.1783 dalle 14 alle 15 giorni feriali.**

8 Rappresentanti

A [redacted] commerciale [redacted] filiali in [redacted] per apertura nuova filiale [redacted] Cuneo [redacted] tano 2 abili venditori [redacted] 35enni. Per [redacted] vince di [redacted] Asti. Offresi possibilità guadagno medio [redacted] 1 milione 600 mila. Solo se [redacted] interessati fissare colloquio telefonando allo 011 [redacted].0349
[redacted] venditori da [redacted] nel campo immobiliare offresi altissime provvigioni inquadramento Enasarco [redacted].453.
CERCANSI per Torino e provincia abili rap[redacted]sentanti introdotti nel ramo materiali edili. [redacted] appuntamento [redacted] 657.472.

15 Autovetture

A.A.A.A.A.A. NUOVA Concessionaria Lancia Autobianchi [redacted] consegna sollecita A112 [redacted] Elite e Abarth, Delta, Trevi, Beta coupé e HP Executive. Lunghe rateizzazioni Sava. Importante esposizione vetture [redacted] zione Fiat, Lancia, Alfa Romeo, Renault, Volkswagen, rateizzazioni [redacted] mesi, minimo anticipo, [redacted]segna 20 [redacted]. Lincarauto, c. P. Oddone 68, tel. 472.047; Lincarauto, c. Orbassano [redacted]. [redacted]. 581.008 (aperto anche il sabato tutto il giorno)
ACQUISTA
recentissime vetture non sinistrate, anche semestrali in [redacted]li. Auto[redacted] Umbria 35. Tel. 481 574 (aperto sabato).
ACQUISTA
vetture massima valutazione contanti serietà piazza Manno 18. Telefonare 739.2364
ACQUISTIAMO pagando [redacted] 126, Panda, 112, Ritmo, 131, Alfa Romeo, Delta, Bmw, [redacted] R4, R6, R14. Corso Raffaello 3, [redacted] 658.001
ACQUISTIAMO vetture pagando il massimo in contanti. Lincarauto, corso Principe Oddone 68 e corso Orbassano 72 (anche il sabato). Telefoni 472.047 - 581.008
[redacted] 60 GL Formel e semestrale pochissimi km vende Concessionaria Rinaldi, corso Francia 262, telefono 724.005.
AUDI 80 [redacted] pochissimi km vende [redacted] garanzia Concessionaria Rinaldi, corso Francia 262, tel. 724,006
BMW 525, Arletta, GX 2000, 131, 128, 900 famigliare, Peugeot 304 famigliare, 104, Fiesta, Taunus, [redacted] 1307, Eaz. R8, R16 Kadett, Ascona, Manta, Rekord D, Rekord O famigliare. Bedford furgone. Via Cigna 3.
[redacted]
concessionar[redacted] Romeo un anno [redacted] ranzia nella settimana delle [redacted]
ALFASUD
[redacted] a tutti i visitatori regaliamo il tagliando di partecipazione al [redacted] Hello Alfa con l'estrazione di una magnifica Alfa Romeo Gran Sport 1750 Anni 30 per il vincitore. Corso Francia 197 - Rivoli (Torino). [redacted] 959.3142.
FERRA[redacted] o auto prestigiosa cerco in permuta con minialloggio nuovo panoramico o alto [redacted] d'Oulx. Tel. 537.710 (pasti)
[redacted] 127 Special blu [redacted] L. 6 milioni 500 mila. Automar, via Tunisi 50, telefono 396 178
FUORISTRADA
acquistiamo urgentemente qualsiasi modello solo recenti e perfetti. Massime valutazioni, [redacted] Cadauto, [redacted] Lecce 68 bis, [redacted] 744.932 - 749.6417.
LANCIA Beta [redacted] 1981 come [redacted] vende Concessionaria Rinaldi, corso Francia 262, tel. 724 005.
PER LA SCELTA
della tua vettura [redacted] c'è [redacted] Auto. Ti offriamo [redacted] fino a [redacted] anticipo. B[redacted] Auto, corso Giulio Cesare 186, telefoni 205.1977 - 205.2005.
PORSCHE 928 nero 79 perfetta ogni particolare vende conto cliente concessionario Porsche Simoni corso Turati 63 [redacted]
[redacted] vende Panda 30 5 [redacted] tutti [redacted] 127 penultimo [redacted] mesi [redacted] accessoriata. Tel. [redacted].
PRIVATO vende Renault [redacted] Gtl 10 mesi 3000 km reali perfetta. Tel. 596.247 [redacted] ufficio.
[redacted] vende Alfasud 1200 [redacted] 76 pochi km in ottime condizioni L. 2 milioni 200 mila [redacted]. Tel. 587 140 ore negozio.
PRIVATO vende Mercedes [redacted] vera oc[redacted] grigio metallizzato gancio [redacted] chiusura centralizzata tettuccio apribile rivelatore altezza L. 12 milioni possibilità [redacted]namento. Tel. 011 266.732 ore ufficio.
RENAULT 18 Gtd [redacted] come [redacted] vende Concessionaria Rinaldi, [redacted] Francia 262, tel. 790.738.
KITCAR
RITMO
60 CL [redacted] marce colore blu scuro vettura [redacted] bella 60 CL anno '81 5 [redacted] colore [redacted] Anticipi minimi, rate senza [redacted] KitCar, [redacted] Belgio 101, tel. [redacted] 9044
[redacted] perfette condizioni [redacted] de Concessionaria Rinaldi, corso Francia 262, tel. 724 005
SAAB turbo 5 ck Silver 80 tetto apribile 5ª marcia unproprietario pochi km inurtata con garanzia Saab vende permuta rateizza Fioreuto corso Turati 13 D.
[redacted] cambiali [redacted] 126, [redacted], 112, Ritmo, 131, Alfa Romeo, Delta, Bmw, corso Raffaello 3, tel. [redacted]
TOYOTA Land Cruiser diesel Hard e Softtop [redacted] consegna immediata immatricolate autocarro, leasing, iva 18% detraibile [redacted] soprattassa. Streri Cuneo 0171 65.931 - 65 932
TOYOTA Landercruiser diesel hard e softtop, nuove consegna immediata immatricolate autocarro, leasing, iva 18% detrai[redacted], [redacted]za soprattassa. Streri, Cuneo 0171 65 931 - [redacted].
UNICO proprietario [redacted] berlina 1200 anno '74 blu scuro [redacted] to. Telefonare ufficio 953.2447
VOLKSWAGEN Scirocco Gti 1600 iniezione argento metallizzato ultimo modello vende con gar[redacted] concessionaria [redacted], [redacted] Francia 262. [redacted] 724 005
[redacted] 244 [redacted] D6 [redacted] metallizzato fine 80 motore [redacted] tetto apribile tutti gli optionals con garanzia vende permuta rateizza Fioreuto corso Turati 13 D.
[redacted] un'auto [redacted] con garanzia che costa quanto un'usata? [redacted] Skoda 1050 [redacted] binomio [redacted] economia e razionalità. Automar, via Tunisi 50, telefono 396.178

16 Motocicli

ATTENZIONE
vendiamo motociclette nuove [redacted] menti a 2 anni senza anticipo. Motomarket, corso Giulio Cesare 175, tel. 202.204

18 Acquisto alloggi

[redacted] centro [redacted] corso Einaudi [redacted] bis definisce acquisto contanti appartamento 2/3 vani servizi. Tel. [redacted].
[redacted]TA privato in Torino, alloggio signorile con doppi servizi. Pagamento in [redacted] anni. Tel. 749.5850.
ACQUISTASI solo privatamente e [redacted] contanti alloggio libero 1-2 vani anche da rinfrescare in Torino. Telefonare al 541.769.
[redacted]**STO** alloggio (anche [redacted] libero subito purché garantito entro febbraio). Pagamento 60% subito, saldo consegna chiavi. Tel. 517.591 chiedere signor Oreo.
[redacted] esclusivamente dal proprie[redacted] tinello cucinino [redacted] negozio 539.722 pasti 640.7437
ACQUISTO urgent[redacted] purché già libero 1 [redacted] tinello in [redacted] semicentrale [redacted] pago subito. Tel. 481 114.
[redacted]
Bumbaca scopo inves[redacted] clienti [redacted] di ogni tipo tel. 011 857.767
CASETTA massimo [redacted] Torino acquisto, offrendo permuta alloggetto libero in Torino e differenza contanti. Tel. 505.890
CAUSA trasferimento acquisto alloggio in Torino comodo mezzi pubblici. Tel. 0141 329.34 signor Gianni (ore negozio)
[redacted] ricerca [redacted] ben [redacted] zona S. Rita-Mirafiori 2/3 [redacted] pagamento immediato. Tel. 519.017
ESCLUSIVAMENTE [redacted] privato acquisto due camere servizi libero a Torino max 42 milioni [redacted] ore negozio 532.196
ESCLUSIVAMENTE da privato acquisto in Torino alloggio 2/4 vani in [redacted] decoroso pagamento contanti tel. 220.1053
IMMOBILIARESANPAOLO [redacted] vostri alloggi qualunque zona Torino o cinture purché servizi interni. Tel. 506.000 503.200.
L'ITALIA E' GRANDE
[redacted] vendere o acquistare in tutta [redacted] un appartamento [redacted] spostarti [redacted] città rivolgiti a Grimaldi la grande organizzazione italiana che fa «più piccola» l'Italia. Torino, c. [redacted] Umberto 54, tel. 505.918
PER matrimonio figlia cerchiamo alloggio 2 camere tinello cucinino [redacted] diretta tel. 596 898.
PERMUTIAMO liberi 1 - 2 - 3 - 4 camere tinello [redacted] alloggi [redacted] grandi o più piccoli anche cintura. Casamercato, [redacted], [redacted].38.05.
PR[redacted]**MENTE** acquisto piccolo alloggio libero [redacted] milioni tel. ore negozio 532.196 [redacted]
[redacted] alloggio libero 2 [redacted] cu[redacted] servizi zona [redacted] contanti. Tel. 557 472 (sig. Piccolo)
[redacted] compra camere e cucina o camera tinello cucinino libero anche [redacted] mettere a posto pagamento subito. Tel. 765.633
SOCIETA' acquista monolocali appartamentini di due [redacted] vani e casette, anche [redacted] ri[redacted] Telefonare 535 535
URGE acquistare appartamento libero 1 o 2 camere tinello o cucina con servizio [redacted] mento contanti. Tel. 599 857
URGENTEMENTE acquisto monocamera libera in casa [redacted] spese limite 12 milioni. Tel. 473.0118.

19 Vendita alloggi

A.A.A.A. 27.500.000 più mutuo [redacted] c.so Montecucco camera tinello cucinino servizi solaio. Casalegno. Telefono 839.84.44.
A.A.A.A. 28.750.000 più mutuo libero c.so Belgio camera tinello cucinino servizi cantina. Casalegno. Tel. 839 84.44.
A.A.A.A. 30.000.000 più mutuo c.so Rosselli recente saloncino camera cucinotto servizi cantina. Casalegno 839.84.44
[redacted] più mutuo [redacted] (To) frazioniamo alloggi e box auto, volendo mansarde. Casalegno. Telefono 839.84.44.
A.A.A.A. [redacted] più mutuo libero mq 110 via [redacted] Borgo Vittoria 3 [redacted] cucina abitabile [redacted] servizi cantina; volendo box auto. Casalegno. Telefono 839.84.44.
A.A.A. ALLOGGIO libero c. G. Cesare 39 signorile panoramico: soggiorno [redacted] tinello [redacted] 9° piano, 94 milioni dilazionabili. Tel. Cr.V.Im 513.990.
A.A. A 18 km Torino vendesi alloggio libero signorile in palazzina [redacted] salone 4 stanze doppi servizi 150 mq 130 milioni. Tel. 789.132.
A.A. [redacted] A [redacted] prestigioso Crocetta via Valeggio in casa d'epoca signorile saldi ne 3 camere cucina doppi servizi ingresso cantina posto [redacted] lo L. 240 milioni. Tel. 506.608.
A.A. FIDALCASE B libero [redacted] Lingotto: 2 camere cucina servizi ingresso, mq [redacted], L. [redacted] milioni. Telefonare [redacted] 608
[redacted]. [redacted] C [redacted] zona Borgo Vittoria [redacted] tinello cucinino [redacted] ingresso cantina, L. 40 milioni. Tel. [redacted].
A.A. FIDALCASE D libero Borgo Vittoria: camera tinello cucinino ingr[redacted] cantina solaio. [redacted] milioni. Tel. 50[redacted].
A.A. FIDALCASE E libero affare zona S. Rita [redacted] tinello cucinino servizi [redacted] mq 45 L. 34 milioni. Tel. [redacted]
A.A. FIDALCASE F [redacted] libero 50 mt piazza [redacted] camera c[redacted] ingresso servizi [redacted] L. [redacted] milioni. Tel. 506.608.
A.A. FIDALCASE G vende libero zona Stadio 2 [redacted] tinello cucinino ingresso [redacted] cantina L. 71 milioni 500 mila. Tel. 506.608
A.A. FIDALCASE [redacted] libero zona Parella: 2 camere cucina ingresso servizi [redacted], 60 mq, 38 milioni. Tel. 50[redacted].
A.A. FIDALCASE I [redacted] zona Aurora [redacted] docco 2 camere tinello cucinino servizi [redacted] auto [redacted] milioni. Tel. 506.608
A.A. FIDALCASE libero via Monginevro pa[redacted] alto ingresso [redacted] tinello cucinino [redacted] vizi cantina 48 milioni. Tel. 959.2001
A.A. FIDALCASE L libero Madonna Campagna 2 camere tinello cucinino ingresso servizi cantina L. 68 milioni [redacted] mila. Tel. 506 608
A.A. [redacted] via Chiesa della Salute ristrutturato 2 camere [redacted] servizi cantina L. 53 milioni [redacted]. 959.2001.
A.A. [redacted] Crocetta casa d'epoca decorosa 4 camere cucina bagno [redacted] L. 78 milioni. Tel. 959.2001 - 959.1122
A.A. FIDALCASE [redacted] libero [redacted] piazza Bengasi [redacted] tinello [redacted] ingresso [redacted] zio cantina L. 35 milioni. Tel. 506 608
[redacted]. **FIDALCASE** N libero Centro Europa soggiorno 3 camere cucinotto ingresso servizi cantina box auto costruzione 1970 L. 121 milioni. Tel. 506.608
A.A. FIDALCASE O libero Cascine Vica recente 2 [redacted] cucina servizi ingresso cantine mq 80 L. [redacted] milioni. Tel. 506.608.
[redacted]. **FIDALCASE** via Gian Francesco [redacted]. 3° piano: 2 camere tinello cucinino servizi. L. 43 milioni. Telefonare 959.1122.
A. [redacted] in [redacted] S. Paolo [redacted] nuovo unito a [redacted] salone 3 camere [redacted] 2 bagni 95 milioni. T[redacted]. 610.836.
A. ALLOGGIO [redacted] recente [redacted] Raffaello [redacted] camere servizi anche adatto ufficio [redacted] Tel. Riva 594.727
A.C.S. libero via del Fortino: ingresso [redacted] camera cucina bagno [redacted] milioni. Permuta dilazioni. Tel. 835.135
A. LIBERO via [redacted] saloncino [redacted] cucina servizi box auto in palazzina nel [redacted] forte mutuo Galoro 741.3131.
[redacted]. [redacted] Galileo Ferraris vende [redacted] divisibili volendo [redacted] Tel. 011 [redacted]
[redacted] Grosseto [redacted] casa 2 camere tinello [redacted] bagno cantina dilazioni. Tel. 447.4374
A. SERGI vende adiacente via Breglio prezzo affare stessa casa 2/3 camere cucina ingresso [redacted]. Tel. 447.4374.
A. SERGI vende liberi affarone corso Svizzera stessa casa 1/2 camere cucina ingresso bagno facilitazioni. Tel. 447.4374.
A. SERGI 530 801 libera Martinetto casetta [redacted] 2 piani [redacted] salone 3 camere cucina 2 bagni mansarda laboratorio 200 mq interrato collegato passo carraio, dilazioni.
A. SERIM vende [redacted] S. [redacted] via Barletta recente [redacted] tinello [redacted] ingresso 95 mi[redacted] permuta 519.801.
A. UNICASE vende a Trofarello libero. 2 camere cucinino bagno ripostiglio [redacted], L. [redacted] dilazioni. Tel. 331 840
[redacted] Orbassano [redacted] Frejus nuovo elegantemente rifinito vendo 2 camere cucina ingresso bagno cantina e box. Tel. 687.834
[redacted] Rivoli sulla strada di Villarbasse palazzina [redacted] costruzione [redacted] alloggi [redacted] camere tinello bagno 68 milioni più [redacted] tavernetta prezzo affare [redacted] in blocco. Possibilità mutuo e dilazioni. [redacted]
[redacted] mi [redacted] Castello via Garibaldi mansarde libere con [redacted] in fabbricato in [redacted] di ristrutturazione. Tel. [redacted] 76.956
ABICASE A [redacted] c. Rosselli recente: [redacted]giorno 2 camere tinello [redacted] no alto L. 111 milioni. [redacted] 510.853.
ABICASE A vende libero Lungo Dora Napoli luminosa camera tinello cucinino servizio vista collinare. Tel. 556.805
ABICASE B libero pressi corso Montecucco camera tinello [redacted] servizi mq 60 L. 52 milioni 500 mila. Tel. [redacted].
ABICASE B libero cor[redacted] Corsica saloncino [redacted] cucina servizio piano alto L. 75 milioni dilazionabili. Tel. 556.805.
[redacted] C libero Bruino costruzione re[redacted]te 2 camere tinello cucinino servizio ingresso L. [redacted] milioni. Tel. [redacted].
ABICASE D occasione libero [redacted] Sebastopoli soggiorno 2 [redacted] servizi L. 78 milioni. Tel. 510.853.
[redacted] E libero piazza Peyron piano [redacted] soggiorno camera cucina [redacted] ingresso [redacted] 75. Tel. 556.805 - 510.853.
[redacted] S. Paolo casa recente ottimo stato c[redacted] tinello cucinino ingresso bagno termo ascensore. Tel. 510.745.
ABITABILE subito via [redacted] Marino: 2 [redacted] tinello ottime metrature [redacted] dilazioni, vende SIS 519.977
[redacted] signorili in [redacted] a schiera appena ultimate dopo Stu[redacted] Castagnole Piemonte salone 2 [redacted] cucina biservizi 93 milioni. Informazioni SIS 519.977.
[redacted] c. Montegrappa libero camera tinello cucinino bagno rim[redacted] a nuovo 37 milioni 500 mila meno mutuo. Tel. [redacted]
ADIACENTE [redacted] Sebastopoli libero signorile saloncino 2 camere tinello cucinino servizi [redacted] Mediocase 335.9070.
ADIACENTE [redacted] Francia (Massaua) libero recente 2 camere tinello servizi, prezzo 63 milioni dilazionabili. SIS 519.977.
ADIACENTE [redacted] minialloggio libero soggiorno cucinino bagno termo prezzo affare. Tel. [redacted]
[redacted] Rivoli in casetta libero [redacted] cucina servizio 23 milioni dilazionabili. Tel. 360 231 [redacted]
[redacted] Porta Nuova [redacted] libera 1° piano vendesi prezzo affare 14 [redacted] 600 mila dilazionabili. Telefono 756.863.
ADIACENTE via Breglio [redacted] recente [redacted]ziosa camera tinello cucinino bagno 36 milioni facilitati Safim 473 0387.
ADIACENZE [redacted] San Maurizio libero signorile ampio salone [redacted] camere cucina servizi anche uso ufficio 130 milioni. Tel. 506.464.
[redacted] Mercati Generali [redacted] camera tinello cucinino bagno 5° [redacted] termo ascensore. Tel. [redacted] Gueli.
[redacted] G. Reni: salone 2 [redacted] cucina bagno, piano [redacted], cantina soffitta box 1974. L. 120 milioni. [redacted].619 1351.
[redacted] 518.986 libero zona Stadio ampio [redacted] camera tinello cucinino bagno possibilità mutuo e dilazioni pagamento

(continua)

Ma l'Università a che cosa serve?

Dibattito al Circolo della stampa - Si è discusso del numero programmato

Il futuro dell'università sta nell'«accesso programmato»? Attorno a questa tesi si è discusso anche ieri, al Circolo della stampa, in occasione del dibattito promosso dalla Fondazione Carlo Casalegno. Al ministro Bodrato che l'ha rilanciata ha risposto il prof. Conso. Il tema era «Quale università, domani?».

Un interrogativo confezionato su misura per dissertazioni su operazioni di ingegneria istituzionale: se i problemi dell'università potessero essere risolti in questa logica, e non all'interno dei processi che investono la società italiana nel suo insieme.

Nel suo intervento l'alto magistrato ha ragionato sull'importanza di essere realisti in un «Paese nel quale il problema più grave oggi è la disoccupazione giovanile».

Il prof. Conso ha avuto il coraggio di dire che se la società non è in grado di dare lavoro a tutti (dopo che alcuni relatori avevano richiamato la tesi frusta del «meglio un buon idraulico di un laureato mezza tacca») impegni almeno in modo intelligente i giovani. Sennò è lo sfascio. L'università, come luogo di riproduzione del sapere, ha questo ruolo.

Il giudice costituzionale lo ha detto chiaramente: «Le spese per l'istruzione hanno la funzione di un importante investimento».

Dopo aver consegnato una borsa di studio in memoria di Casalegno istituita dall'Associazione stampa subalpina e dall'Ordine dei giornalisti, il ministro della Pubblica Istruzione ha indicato «una traccia di ragionamento per delineare l'università di domani». *In sostanza ave- detto:* «La crescente disoccupazione giovanile intellettuale determina frustrazioni che coinvolgono la fase di formazione».

La soluzione più logica: «Individuare dei correttivi che limitino gli effetti negativi della completa liberalizzazione». *L'on. Bodrato ha fatto riferimento alla riforma della scuola secondaria superiore che dovrebbe introdurre un sistema di vincoli in funzione dell'ac- all'università. Non sarebbe il numero chiuso, ma il ministro ha parlato anche della necessità di una programmazione per le iscrizioni, ricordando il progetto che un comitato ristretto della Commissione Istruzione del Senato sta studiando per «adeguare provvisoriamente il numero degli studenti di Medicina al fabbisogno di laureati».*

Su di un punto si sono trovati d'accordo il ministro Bodrato e il prof. Conso (con tutti gli altri intervenuti, gli Romita e Nespolo, il rettore Cavallo): l'università non deve essere necessariamente fabbrica di lauree. Già oggi — lo ha detto Bodrato — il rapporto tra iscritti e laureati è di tre a uno, in qualche caso di cinque a uno. A questo proposito il ministro ha parlato di «sbocchi diversi da ricercare».

Nessuno, però, ha accennato alla possibilità di abolire il valore legale della laurea.

MONCALIERI: DURE ACCUSE DOPO GLI AVVISI DI REATO

Infuria la polemica sulle case da costruire a Testona - Intanto si è sciolta una delle cooperative interessate - Ne faceva parte anche un assessore

La polemica per la delibera di Testona a Moncalieri è scoppiata volte: a prima circa due mesi fa, con discussioni furibonde in consiglio comunale e nelle sedi di partito; a seconda — un botto più forte che mai — l'altro ieri una pioggia di comunicazioni giudiziarie in municipio. «Concorso in interesse privato in d'ufficio» c'è scritto sul foglio di convocazione alla procura della Repubblica. L'hanno ricevuto il sindaco Francesco Fiumara (psi) l'assessore all'Urbanistica Carlo Novarino (pci) e l'assessore all'Annona Vincenzo Quattrocchi (psi).

La questione della delibera è così scivolata a poco a poco dal terreno dello scontro politico a quello dell'indagine giudiziaria. Vediamo come è potuto accadere. Il nasce a settembre, nel primo consiglio comunale dopo le vacanze: nel del dibattito su un'assegnazione di terreni, ai piedi della collina di Testona, a un gruppo di consorzi a cooperative, l'opposizione scopre che l'assessore socialista Quattrocchi è socio della Lugema, una cooperativa del gruppo, che conta altri socialisti.

a scatena una ridda di supposizioni che spingono la vita politica locale a livelli di scontro: la minoranza chiede un consiglio straordinario per discutere l'assegnazione. Nel frattempo il Coreco (Comitato regionale di controllo) sospende la delibera.

In ottobre giunta e consiglieri si riuniscono per parlare dei terreni a Testona: invece di gettare acqua sul fondo si getta olio. L'opposizione sostiene che il documento a un'accozzaglia a falso che non c'era nemmeno il permesso della Regione, perché nella lettera di richiesta del nulla osta si parlava di 12 alloggi e non di 120. La giunta sostiene di inviato una lettera di rettifica: dalla Regione nessuna risposta.

IL SINDACO FIUMARA

Il problema diventa del Coreco che convoca sindaco, assessori interessati e l'on. Giovanni Porcellana, capogruppo dc. La situazione è complessa l'ente regionale prende tempo: la delibera continua essere sospesa, ma non è, per ora, annullata.

Arriviamo dunque a giovedì pomeriggio: colpo di scena, arrivano le comunicazioni giudiziarie. Difficile strappare dichiarazioni ai protagonisti della vicenda: «*Io sono sereno*» a limita a dire il sindaco Fiumara. Più loquace è l'assessore Quattrocchi: «Interessi privati? Ci deve essere un equivoco. Quella delibera non l'ho nemmeno votata. E' poi ridicolo parlare di favoritismi perché per i terreni di Testona non c'erano altre domande che quella del Cubit».

Intanto la cooperativa Lugema, quella Quattrocchi, si è sciolta: «Per chiarezza, per non essere strumentalizzata a fini politici».

Antifascisti argentini in Regione

Iniziative per il ritorno della democrazia nei Paesi del Cono Sud latino-americano sono state discusse ieri in Regione, in un colloquio che il presidente Ezio Enrietti ed il vicepresidente Dino Sanlorenzo hanno avuto con rappresentanti del Cafra (Comitato antifascista contro la repressione in Argentina), Canel Pittuelli, di «Cile democratico», Antonio Silva, del «Frente amplio dell'Uruguay», C. Bonanata.

La delegazione ha proposto iniziative politiche e culturali da sviluppare nei prossimi mesi per il ripristino della libertà e della democrazia nei Paesi dell'America latina, con particolare riguardo all'attenzione verso i problemi dei «*desaparecidos*» e dei prigionieri politici.

In sintesi, il quadro della situazione attuale è stato così definito: per l'Argentina, al di là del pur gravissimo tema degli scomparsi, occorre giungere al ristabilimento delle garanzie democratiche, contro una dittatura divisa al suo interno specie dopo la guerra delle Malvinas e incapace di porre rimedio alla gravissima situazione economica: per il Cile è necessario sollecitare, con il rispetto delle garanzie democratiche, il rientro senza condizioni del folto gruppo di esiliati (circa 1.400.000) e notizie sicure sulla sorte delle persone scomparse; per l'Uruguay, che sta affrontando una campagna elettorale limitata a soli tre partiti graditi al regime, si richiede analogamente il rientro degli esuli, la liberazione dei prigionieri politici e l'avvio di una fase costituente.

Oggi e domani

● Stasera alle 19 nella sede di via M. Ortigara 95, riunione del consiglio di Circoscrizione Pozzo Strada.

● Alle 21, assemblea pubblica al quartiere Mirafiori Nord, in via Romita 15. Alla stessa ora assemblea anche al quartiere Aeronautica in via Vipacco 15.

● Alle 21 presso il salone della scuola «Don Murialdo», via Casteldelfino 30, diapositive e documentari di speleologia presentati da Villa e Arietti, del Gruppo Speleo piemontese. L'ingresso è libero.

● Stasera alle 21 nell'aula magna dell'Istituto Avogadro, San Maurizio concerto di chitarra classica di Antonio Borrelli.

● Alle 18 alla Galleria d'arte Emmedue, inaugurazione della mostra di pittura di Beppe Chiaudano. La mostra resterà aperta fino al novembre.

● Stasera alle 21, presso il salone di corso Ferrucci 65/A (ex caserma Lamarmora), proiezione di filmati di montagna.

Racket scatenato in città nella notte spari e bomba

Un petardo è stato fatto esplodere contro la saracinesca di una profumeria di via Tripoli - Raid contro pizzerie e ristoranti

LA SARACINESCA DELLA PROFUMERIA DI VIA TRIPOLI

Notte attiva per il «braccio armato» del racket dei negozi: tre vetrine di locali pubblici sfornicchiate a colpi di pistola e una profumeria «avvertita» con una bomba piazzata sul retro. La guerra della mala per imporre la sua legge e le sue tangenti continua.

Prima vittima Roberto Bollo, 57 anni, che ha un bar in Unione Sovietica 227. Alcuni proiettili, verso le 23,30, gli hanno distrutto la vetrina.

Stessa «sventura» per Rita Guidone, 31 anni, che ha una pizzeria in via Giacomo Dina 87 infine per Sergio Sanchesi, di 23 anni, via Arnaldo da Brescia 23.

La profumeria Piovano, invece, in via Tripoli ha avuto un trattamento «di riguardo». La bomba del racket, ordigno di media potenza che ha fatto saltare i vetri delle finestre fino al secondo piano, ha mandato in briciole la porta posteriore, che, attraverso un retrobottega, mette in comunicazione la profumeria con il cortile dal quale arrivano le merci. Molti danni alla porta ed alla saracinesca, ma all'interno del negozio. Sono intervenuti i carabinieri.

Ora la lega navale è davvero in festa

Consuntivi della stagione agonistica '82 «Uno sport affascinante, non per pochi eletti»

La Lega navale ha festeggiato all'hotel Concord la stagione agonistica Per l'occasione sono intervenuti Pier Filippo Cugnasco e Luigi Rossi, presidente e segretario del Comitato provinciale del Coni. E' intervenuto anche il presidente del Verbania Yacht Club Alfonso Fasola.

L'attività sportiva è stata ricca appuntamenti; la partecipazione di numerosi velisti ha premiato gli sforzi del Gruppo vela che l'organizzazione. Sono stati applauditi i primi arrivati alle regate sul lago di Viverone ed stato piacevole vedere, accanto ragazzi, molti atleti giovani a testimonianza del fatto che la pratica della vela anche sulle derive (dove l'impegno fisico notevole) non è necessariamente «selettiva» sia dal punto di vista fisico dal lato economico.

Ha sottolineato questo particolare anche Pier Filippo Cugnasco: «*La vela* — ha detto — *sport affascinante che purtroppo in Italia non valutato nel senso giusto perché si pensa riservato pochi eletti. E' mentalità errata che sta cambiando il diffondersi delle derive e del windsurf i cui costi non sono certo superiori alle cifre richieste per altri sport, lo sci, per esempio. Auguriamoci che la diffusione della vela sia tale da portarci a livelli europei*».

Questi i premiati:

classe libera: 1. Tamburelli-Dovis (Laser); 2. Venè-Sollaz (Star); 3. Peyrano-Peyrano (420); 4. Bonamico (Estel); 5. Rigazio (Fireball).

Classe 470: 1. LaposseCian; 2. Svaicari-Svaicari; 3. Rigat-Ramorino; 4. Arrobbio-Arrobbio; 5. CalzoneFrancone.

Classe Laser: 1. Venè; 2. Chinea; 3. Stefano Sesso; 4. Aldo Sesso; 5. Gassino.

Optimist: 1. Rolle; 2. Martina; 3. Morgari; 4. Robino.

Il Coni ha offerto due targhe all'equipaggio Menga-Vinai che si è classificato terzo ai campionati italiani Strale.

l. c.

ECONOMICI

19 Vendita alloggi

AFFARE 518.986 libero [redacted] spazioso moderno 2 camere tinello cucinotto bagno 55 milioni 500 mila rateabili.
AFFARE 518.986 vende [redacted] zona S. Donato via Don Bosco grandioso 2 camere cucina bagno facilitazioni pagamento.
AFFARE libero [redacted] Umbria 2 [redacted] cucina bagno mq 75 [redacted] 60 [redacted] 59 milioni minimo [redacted] Silcase 532 462
AFFARE S. Rita recente 2 alloggi stesso piano composti [redacted] 2 camere tinello servizi [redacted] tinello servizi Finci 505.691
AFFARE vendo [redacted] camere cucina ingresso bagno [redacted] Umbria a L. 28 milioni [redacted] possibilità di dilazioni Tel 687.834
[redacted] via Cibrario libero [redacted] signorile camera cucina bagno termo ascensore 37 milioni facilitati. Selim 473.0387
AFFARE via Vicenza 3 alloggetti stessa casa totali 7 [redacted] occupati [redacted] milioni. Aurea [redacted] - 597.774.
AL termine del corso Francia dopo il cavalcavia in Collegno nuovo complesso signorile con immediata consegna, alloggi 2-3-4 camere 10% prenotazione 45% consegna rimanenza fino 1984 senza interessi e mediante mutuo. Informazioni e permute SIS 519.977 - 532.080
ALLOGGIO in zona S. Rita [redacted] casa signorile box auto. Trattative [redacted] interessati Telefonare ufficio 596.237
ALLOGGIO libero camera tinello servizi ampia metratura recente corso Trieste Italia 61 43 milioni 900 mila [redacted] SIS 532 080
ALLOGGIO libero in stabile signorile [redacted] anche studio 3 camere tinello [redacted] Astanteria Martini SIS 519 977
ALLOGGIO libero [redacted] Peschiera mq [redacted] composto [redacted] saloncino salotto [redacted] da letto tinello cucinino bagno più box vendesi [redacted].
ALLOGGIO libero di [redacted] cucina, ingresso bagno piano alto con ascensore, vendo vicinanze piazza Rivoli Tel 663.809
ALLOGGIO libero presso via Breglio [redacted] tinello cucinino bagno rialzato vendesi [redacted] milioni 500 mila dilazionabili [redacted] 758 863
[redacted] libero di camera cucina bagno ripostiglio cantina vendo in casa recente zona Aurora via Pinerolo Tel [redacted]
ALLOGGIO prestigioso in Crocetta casa in stile Liberty floreale 3° piano mq 165 composto da salone grande ingresso 2 [redacted] cucina doppi servizi libero [redacted] posto auto. Telefonare ufficio 596.237
ALLOGGIO via Casteldelfino libero molto ampio 2 [redacted] tinello bagno 63 milioni con possibilità di mutuo. SIS 532.080 - 519.977
ALLOGGIO zona Regio Parco libero tre [redacted] camere cucina, bagno [redacted] 45 milioni contanti più mutuo Telefono 748 723
ALLOGGIO 2 camere [redacted] ingresso bagno mq 80 in casa re[redacted] vendo in Rivoli centro corso [redacted] tel 657.472
ALPETTE [redacted] mt [redacted] vendesi alloggio arredato 2 camere saloncino cucina termo terrazzi cantina. [redacted] 0124 26.817
ALTAMENTE signorili complesso di ville a schiera dopo Rivoli verso Villarbasse [redacted] 3-4 [redacted] giardino privato pagamento agevolato possibili permute visite in loco. Informazioni SIS 519.977
APPARTAMENTI mansardati corso Moncalieri in casa signorile liberi e occupati riscaldamento centrale e servizi [redacted]

APPARTAMENTO
mq 170 [redacted] adiacente corso Vittorio totalmente rimesso a nuovo [redacted] ufficio/abitazione composto da: grande salone 4 camere entrata bagno ripostiglio balconi. L. 195 milioni vera occasione. Tel 533.947 - 545 239

APPARTAMENTO prestigioso (signorile [redacted] d'autore) [redacted] Francia Cit Turin 200 [redacted] più [redacted] an[redacted] permuta Bertelli 532.210
ATTICO mq 120 per 100 di [redacted] principale di Collegno. Terraserena tel 938.873.931.1995 Avigliana.
ATTICO stupendo (Crocetta presso isola pedonale) 200 mq più 80 terrazzo più box rara opportunità tel Bertelli 532.210
ATTICO zona San Paolo libero luminoso [redacted] camere cucina ingresso con balcone bagno ampie dilazioni. Tel [redacted].
AZ IMMOBILIARE vende libero largo Francia ingresso 6 camere cucina doppi servizi prezzo 180 milioni Tel 755.859
BARBATANO 741.3051 ad [redacted] villa in posizione soleggiata salone 4 camere cucina doppi servizi e giardino
[redacted] 741 3051 vende adiacente corso Massimo [redacted] in casa recente e signorile saloncino 2 camere e servizi
BARBATANO 741 3051 vende libero panoramico corso Brianante salond[redacted] camere tinello e servizi possibile mutuo
[redacted] 741.3051 vende a Trana villa di nuova costruzione con garage e giardino mutuo S. Paolo e parziali permute
[redacted] Milano [redacted] 2 camere servizi [redacted] piano rialzato uso abitazione a ufficio 39 milioni. 50% contanti. Tel 639 5300
BEINASCO zona residenziale [redacted] libero camera tinello bagno e [redacted] possibile mutuo Tel. 510.317.
BORGO Vittoria (via Luini) vendesi libero [redacted] pio 2 camere cucina bagno termo ascensore [redacted]e Elite Case 505.538
BORGO Vittoria attico. Somentar[redacted] occupato di [redacted] tinello cucinino L. 32 milioni [redacted] 10 milioni [redacted] Tel. [redacted]
BORGO Vittoria libero ampio camera tinello cucinino ingresso bagno mq 50 sufficiente L 25 milioni contanti. Tel 687.834

BRUINO
liberi stessa palazzina appartamenti mai abitati di salone 2 camere cucina servizi box mutuo dilazioni. Tel. 748 716 - [redacted]

BRUSASCO libero nuovo soggiorno 2 camere cucina biservizi box L. 47 milioni più 9 milioni mutuo iva [redacted] Mediocase 335 9070.
BUTTIGLIERA Alta alloggio signorile di camera salone cucina garage posto auto cantina 103 milioni Terraserena tel 938 873 931 1995 Avigliana
BUTTIGLIERA [redacted] minialloggio con garage L. 38 milioni più mutuo Terraserena tel. [redacted] 873 931 1995 Avigliana
[redacted] libero [redacted] soggiorno due camere cucina bagno ripostiglio cantina. 56 milioni. Gabem Rivoli 958 9483/9.
CAMBIANO vendesi villa con giardino com[redacted] soggiorno cucina 3 camere da [redacted] doppi servizi garage tavernetta cantina e lavanderia. Immobiliare Sina 847.1789
CARIGNANO nuovi liberi su 2 piani soggiorno 2/3 camere [redacted] box [redacted] L. 76 milioni facilitando Tel 519.017
CARMAGNOLA alloggio libero centrale mansardato ingresso 2 [redacted] servizio terrazzi L. [redacted] milioni. Il Portico 872.384
CASABIANCA libero corso Francia (Aeronautica) camera tinello [redacted] servizi 42 milioni meno mutuo tel 531.310
CASABIA[redacted] libero corso Racconigi mq 120 piano rialzato anche [redacted] studio commerciale L. 85 milioni tel 531.310.
CASABIANCA libero subito via San Secondo in casa d'epoca signorile tre camere cucina servizi 58 milioni tel 531.008
CASABIANCA libero signorile corso Cincinnato saloncino due [redacted] cucinino servizi L. 69 milioni tel 531.008
[redacted] libero signorile corso Peschiera saloncino due camere [redacted] cucinino servizi 145 milioni. Tel 531.008
[redacted] libero subito via Ventimiglia due camere tinello cucinino servizi 73 milioni forti dilazioni. Tel 531.310
CASABIANCA libero signorile Grugliasco piazza Matteotti due [redacted] tinello cucinotto servizi 66 milioni. Tel 531.008
CASABIANCA vende due alloggi abbinabili di cui uno libero L. 28 milioni zon[redacted] Milano Tel 531.008.
CASABIANCA 531 [redacted] libero [redacted] O. Vigliani ottimo [redacted] camere tinello cucinino servizi Causa trasferimento 56 milioni
CASABIANCA 531 310 [redacted] Barriera di Milano attico [redacted] servizi ampio terrazzo panoramico 37 milioni
CASABIANCA 531.310 [redacted] Bruino [redacted] in [redacted] mq 120 biservizi box orto privato 87 milioni meno forte mutuo
[redacted] 531.310 [redacted] Rita ca[redacted] indipendente tre camere tinello cucinino servizi cortile 140 milioni.
CASAMERCATO [redacted] 650 3805 vende [redacted] casetta indipendente a None su 2 p. composta da 3 camere cucina [redacted] 2 magazzini box mq 200 [redacted] Aperto sabato pomeriggio
CASAMERCATO [redacted] 650.3805 vende alloggio libero in [redacted] signorile [redacted] camere cucina [redacted] bagno mq 95 circa giardino piscina. Aperto sabato pomeriggio
[redacted]**MERCATO** B 650.3[redacted] liberi 1-2-3 [redacted] camere tinello semirecente quasi [redacted] Dilazioni. Aperto sabato pomeriggio
CASAMERCATO C 650.3805 [redacted] via Cosmo precollina in stabile d'epoca signorile con giardino 70 mq a [redacted] 79 milioni
CASAMERCATO C 650.3805 libero [redacted] Pomaro (S. Rita) ingresso saloncino 2 [redacted] cucina doppi servizi [redacted]
CASAMERCATO C 650.3805 [redacted] via Guido Reni recente camera tinello cucinino servizi lire 48 milioni rateabili.
CASAMERCATO C 650.3805 libera via Sapri (Lingotto) indipendente [redacted] ingresso [redacted] camere cucina servizi
CASAMERCATO D [redacted] via S. Secondo salone 3 camere cucina doppi servizi Lire 82 milioni dilazionabili. Permute.
[redacted] 650.3805 libero S. [redacted] via Casale signorile salone [redacted] camere cucina 3 servizi. Possibilità box 3 auto
CASAMERCATO D 650 3805 libero Airasca recente spazioso ing[redacted] 2 [redacted] cucinino box. Prezzo [redacted]
CASAMERCATO D [redacted] libero [redacted] via Rivalta recente camera tinello cucinino servizi. Facilitazioni [redacted] pagamento
CASAMERCATO E [redacted] Chieri [redacted] ingresso [redacted] camere tinello cucinino servizi box 58 milioni. Permute
CASAMERCATO E [redacted] libero [redacted] Roveda (Mirafiori) ingresso [redacted] cucina bagno. Ristrutturato. Volendo box
CASAMERCATO D 650.3805 libero Brandizzo via Malonetto in casetta soggiorno 2 [redacted] camere cucina servizio mansarda
CASAMERCATO D 650.38.05 liberi [redacted] Donati stessa casa signorile alloggi da 35 a [redacted] Prezzi interessanti.
CASAMERCATO D. [redacted] via Genova (Molinette) 3 camere cucina servizi. Possibilità di dilazioni e/o permute
CASAMERCATO E 650.3805 [redacted] Chiara signorile ingresso [redacted] cucina [redacted] Facilitazioni [redacted] pagamento
CASAMERCATO E 650.3805 libera Rivarolo villa uni-bifamiliare tripli ingressi [redacted] cucina 4 servizi box
[redacted] 650.3805 libero corso Racconigi 3 [redacted] Facilitazioni di pagamento
CASAMERCATO E 650.3805 libero via Genova attico: ingresso 3 camere tinello cucinino servizi. Prezzo eccezionale
CASAMERCATO E 650.3805 libero Buttigliera Alta recente signorile 2 ca[redacted] cucinino servizi più [redacted] 70 mq
CASAMERCATO E 650.3805 [redacted] via Pollen[redacted] (S. Paolo) stessa casa 2-3 camere cucina servizi da 51 milioni.
CASAMERCATO E 650.3805 via Segantini (Barriera Milano) camera cucinino servizi L. 32 milioni [redacted]
[redacted] E 650.3805 piazza Bengasi (Lingotto) camera tinello cucinino servizi. Piano [redacted] milioni [redacted]

CASAMERCATO E [redacted] libero Moncalieri via Pastrengo 2 camere tinello cucinino 80 mq circa. Dilazioni. Permute
CASAMERCATO E 650.3805 libero corso [redacted] bastopoli signorile salone [redacted] cucina [redacted] servizi [redacted] Permute
CASAMERCATO E 650.3806 libero [redacted] Carrera (Parella) ampio ingresso [redacted] tinello cucinino servizi ascensore
CASAMERCATO E 650.3806 Nichelino via Fenestrelle recente 2 camere tinello cucinino [redacted] pagamento.
CASCINE Vica [redacted] tinello [redacted] bagno terrazzo 42 milioni 900 mila rateabili vende Uup 547.828
CASETTA adiacente corso Regina tangenziale soggiorno camera [redacted] cucinotta bagno ampio garage giardino mq 1000 più 2 rustici. L. 125 milioni. Finci 505.691

CASETTA
libera a Nichelino 3 camere cucinotta termo bagno magazzino seminterrato 80 [redacted] cortile spazioso L. 138 milioni tel. [redacted] 762

CENTRALE bilocale con servizi momentaneamente occupato L. 13 milioni più 10 milioni mutuo. Tel. 383.445
CENTRALE via S. Anselmo 2 camere [redacted] bagno doppio [redacted] 27 milioni dilazionabili Tel 598.288
CENTRALE via S. Quintino angolo corso Ferraris in stabile ristrutturato camera cucina servizio occupato. Finci 505.691
CENTRALISSIMO libero stessa casa [redacted] camere cucina servizi 4 cantine L. [redacted] milioni, posti auto L. 3 milioni [redacted] 335 9070
CENTRO S. Paolo [redacted] libere vendesi piano 2°, 2 [redacted] tel 378.810
CENTRO via Mercanti [redacted] signorilmente ristrutturato riscaldamento 2 camere cucina servizi 48 milioni Grimaldi [redacted]
[redacted] Chiara [redacted] d'epoca appartamenti [redacted] occupati composti 1-2-3 [redacted] cucina [redacted] Centro Immobiliare Tel [redacted]
CENTRO zona Vittoria libero signorile saloncino 2 [redacted] tinello biservizi [redacted] facilitazioni permute SIS 532.080 - 519.977
CENTROCASA 513 831 [redacted] Brianza stabile [redacted] bagno [redacted] ascensore. 32 milioni sufficiente [redacted] tanti
[redacted] 513.831 libero centralissimo signorile portineria [redacted] 2 [redacted] tinello cucinino [redacted] milioni minimo contanti
CERVINO tel 749 2623 vende libero piazza Carducci via Genova 2 camere [redacted] servizi ristrutturato L. 57 [redacted]
[redacted]O appartamento libero recente composto da 2 camere tinello cucinino servizi L. 18 milioni [redacted] dilazioni ed eventuali permute Tel Grimaldi 911 [redacted].
CHIVASSO in [redacted] signorile alloggio piano rialzato composto di [redacted] tinello cucinino bagno cantina 531.881
CITTADELLA A via [redacted] Nanni (adiacenze) libero ingresso 2 camere ti[redacted] bagno 2 balconi termo cantina posto auto L. 55 milioni mutuo dilazioni. Tel [redacted].260 - 532.170
CITTADELLA B corso Vittorio libero monolocale con servizio [redacted] ristrutturare. Tel 519.260 - 532.170
[redacted] C libero corso Racconigi [redacted] camere tinello cucinino bagno termo [redacted] permute dilazioni Tel 519.260 - 532.170
CITTADELLA D corso [redacted]done libero ingresso [redacted] cucina servizi termo cantina L. 27 milioni Tel 519.260 - 532.170
CITTADELLA E piazza Crispi libero ingresso [redacted] cucina servizi cantina L. 25 milioni dilazionabili Tel 519.260 - 532.170
COLLEGNO libero [redacted] Francia [redacted] tinello angolo cottura servizi cantina L. 28 [redacted] lioni Fidelcase tel. 959.2001 959.1122
COLLEGNO libe[redacted] recente 2 ingressi salone 3 camere cucina biservizi mq 170 120 milioni Fidelcase tel. 959 2001 959.1122
COLLEGNO (Regina Margherita) privato urge vendere libero rece[redacted] camere tinello cucinino anche permute Tel 532.210
COLLEGNO (Terracorta) in palazzina occupato 2 camere [redacted] cucinino bagno [redacted] milioni [redacted] Gual
COLLEGNO via Lamarmora libero ottime condizioni 60 mq camera tinello servizi [redacted] milioni 500 mila [redacted]. Tel [redacted]
COLOMBATTO & FURNARI libero Cascine Vica recente [redacted] camere tinello cucinino veranda mq 90 L. [redacted] milioni tel. 637.149
COLOMBATTO [redacted] **FURNARI** libera 1. Sempione camera tinello [redacted] bagno 2° [redacted] casa decorosa L. 36 milioni Tel 637.149
[redacted] & [redacted] libero Nichelino mq 75 in [redacted] camera tinello cucinino ripostiglio bagno L. 48 milioni tel. 637.149.
COM.FAI [redacted] libero Centro Europa piano alto appartamento soggiorno 3 ca[redacted] ne doppi servizi [redacted] box. Tel. 548.123.
COM.FAI [redacted] Crocetta stessa casa appartamenti 3 camere [redacted] servizi. Telefonare 548.123
COM.FAI vende corso Regio Parco stessa [redacted] liberi-occupati 1, 2, [redacted] cucina servizi a prezzi convenienti. Tel [redacted]
COM.FAI [redacted] zona S. Paolo stessa [redacted] appartamenti liberi e occupati 1 [redacted] cucina bagno. Dilazioni Tel 548.123
COM.FAI vende libero piazza Guala panoramicissimo 2 camere tinello cucinino bagno Dilazioni [redacted] 548.123
CORSO Agnelli [redacted] ampio recente 3 [redacted] re tinello cucinino servizi ripostigli. [redacted] milioni Nordimmobili 740.270 - 749.5000.
CORSO Cincinnato [redacted] 2 camere tinello cucinino servizi 2 ripostigli, 78 milioni Tel 740.270 - 749 [redacted]
CORSO Marconi [redacted] Belfiore [redacted] casa recentissima [redacted] pregiate caratteristiche, disponiamo di uffici 1-2-3 camere e box auto Fiduciaria Immobiliare 556 956
CORSO Regina Margherita 179 alloggio [redacted] camere tinello cucinino servizi mq [redacted] piano 4° [redacted] ascensore casa molto bella L. 42 milioni pagamento agevolato tel 384.481.

CORSO SAN MAURIZIO 75
[redacted] di rara signorilità e prestigio - [redacted] al Lungopò - vista sulla [redacted]. Tutti i locali [redacted], prezzi [redacted], pagamento agevolato da mutuo fondiario [redacted] di Risparmio. Appartamenti [redacted]lone, 3 camere, cucina e ingresso, 2 bagni, lavanderia. L. 50 milioni contanti. 42 milioni [redacted] dilazionabile. Uffici e locali commerciali di 150 - 200 - 260 - 800 mq. Personale sul posto anche festivi. Fiduciaria Immobiliare 556 956

CORSO Sebastopoli vendo alloggio libero 7° piano ingresso soggiorno [redacted] tinello cucinino bagno Tel 835 [redacted]
CORSO Siracusa libero signorile [redacted] ti[redacted] cucinino [redacted] ripostigli. Facilitazioni Nordimmobili 740.270 - 749.5000
CORSO Tassoni signorile in casa d'epoca doppio [redacted] 200 mq uso ufficio-abitazione 175 milioni. Tel ufficio 532.561.

CORSO [redacted]
piano alto recente appartamento di soggiorno camera cucina servizi cantina 41 milioni. Grimaldi, Re Umberto 54, tel 505.917

CORSO Traiano libero in [redacted] camera [redacted] 6° piano recente 42 milioni Nordimmobili 740.270 - 749.5000
CORSO Vercelli liberi [redacted] camera cucina L. 17 milioni 2 camere cucina L. 28 milioni abbinabili. Mediocase 335.9070
CORSO Vittorio adiacenze ristrutturato 2 [redacted] cucina [redacted] lire 52 milioni. Casamercato 650 3805
CROCETTA affare vendo alloggio signorile soggiorno 4 camere [redacted] ingressi volendo box. Tel 543.534 536 512.
CROCETTA [redacted] piano alto ingresso 3 [redacted] cucina bagno cantina [redacted] ascensore 78 milioni. Saim tel 445.460 447.1238

CROCETTA
libero (corso De Gasperi): soggiorno 3 camere cucina bagno. Studio Bertelli 546.426

CROCETTA privato vende pied-à-terre libero ed arredato. No agenzie. Telefonare 631 915.
DI SALVATORE 587 183 vende precollina Piossasco in nuova palazzina 4 camere cucina biservizi giardino privato box
DI SALVATORE 587.183 vende libero [redacted] Tripoli angolo corso Cosenza camera soggior[redacted] cucinotto bagno piano 2°. 54 milioni
DI [redacted]**LVATORE** 587.183 vende libero [redacted] tissima zona Viberti bicamera [redacted] 56 milioni meno 3 milioni mutuo 6%.
[redacted] occasione via Cossila 21 (corso Belgio): camera cucina servizi, soli 11 milioni. Consuledile 533.322.
[redacted] A vende in v. Vico 11 (Crocetta) signorilissimo appartamento mq 230 in stabile recente composto: salone 3 [redacted] cucina lavanderia tripli servizi posto [redacted]. 548 154.
EDILCASE B vende in Strada Del Drosso 140 (Mirafiori) appartamenti [redacted] soggiorno-cucina, camera, bagno. Vero affare, ottimo investimento. [redacted] 548 154
EDILCASE C vende in [redacted] Monte Cengio [redacted] (Mirafiori) appartamenti recenti 1-2 camere, tinello, cucinino, bagno. Prezzi [redacted] da L. 30 milioni 500 mila. Tel. 548.154
EDILCASE D vende in via Garibaldi (adiacenze piazza Castello) appartamento libero, ristrutturato, salone, 2 camere [redacted], biservizi, box auto. Mutuo, dilazioni. Tel. 548.154.
EDILCASE E vende in via Galliari 12 appartamento libero 7 camere, cucina, servizi L. [redacted] milioni [redacted] 548.154
[redacted] in [redacted] Tesauro 6 (zona [redacted] Marconi) bellissimo [redacted] in casa d'epoca 3 camere, cucina, servizi L. 44 milioni. Telefonare 548 154
[redacted] G vende in Settimo Torinese (via Guglierero) elegante villetta con 2 appartamenti di [redacted] camere, cucina, bagno, garage, giardino. Vendiamo anche [redacted] 548 154.
[redacted] H vende in Nichelino (via [redacted] Ner[redacted] 23) alloggio libero di camera, tinello, cucinino, bagno. Tel 548.154
EDILCASE I vende in zona centrale corso S. [redacted]zio (via [redacted]) alloggio 2 [redacted] cina, bagno, occasione L. [redacted] milioni 500 mila. Telefonare 548 [redacted]
EDILCASE L vende [redacted] Drovetti (piazza Statuto) monocamera, prezzo d'occasione L. 15 milioni 200 mila. Tel. 548.154

EDILIZIA CONVENZIONATA
a Settimo, in via della Consolata, vendiamo appartamenti [redacted] costruzione in palazzina a [redacted] piani: soggiorno 2 camere cucina bagno [redacted] L. [redacted] milioni [redacted] mila [redacted] mutuo fondiario fino a [redacted] milioni. Box [redacted] Consegna aprile 1983. Per informazioni tel Cedi-Edil Case Torino (011) 548.154

[redacted]
libero S. Salvario (v. Cellini) attico panoramico [redacted] camera tinello cucinino servizi terrazzo L. [redacted] milioni dilazionabili [redacted] 512.012.

ESIM Z libero a Rivoli appartamento signorile in villa trifamigliare su 2 piani: salone studio 3 camere cucina 3 servizi doppi ingressi cantina [redacted] 2 posti auto giardino. Mutuo permute. 953 4307 958.1525
EUROCASE [redacted] 547.470 libero piazza Rivoli (v. Lera) camera cucina ingresso servizi primo [redacted] milioni contanti 15 milioni
EUROCASE C 513.748 centro via [redacted] Albertina camera cucina servizio esterno possibile interno [redacted] milioni dilazionando
EUROCASE D 547.470 libero piazza Rebaudengo soggiorno due camere cucina servizi ristrutturato [redacted] milioni dilazionabili.
[redacted] E 513.725 libera S. Paolo casetta indipendente con alloggio di [redacted] cucina e servizi gi[redacted] 50 mq dilazionando.
EUROCASE [redacted] libero via Michele Coppino camera tinello cucinino spaziosissimo 4° piano ascensore 48 milioni dilazionabili

EUROCASE 545.842 libero Mirafiori (via Gonin) camera tinello angolo cottura casa recente, 38 milioni dilazionabili
EUROCASE 545.842 libero [redacted] Vittoria 2 camere tinello cucinino spazioso 4° piano termoascensore facilitazioni pagamento
EUROCASE 546.748 libe[redacted] adiacente c. Francia camera tinello cucinino 2 balconi 4° p. termoascensore 46 milioni dilazionabili
EUROCASE 546.748 libero p. Rivoli (via Freidour): saloncino 2 camere tinello cucinino 2 [redacted] 2 ripostigli [redacted] grande 2 balconi casa 1970 signorile. Mutuo e dilazioni
EUROCASE 556.387 libera via Principe Amedeo monocamera con cucinotta e doccia interna 18 milioni dilazionabili
[redacted] frazione stabile d'epoca adiacente via Cibrario alloggi di varie dimensioni prezzi da L. 7 milioni. Tel [redacted]
EUROEDILE vende a Cascine Vica libero piano alto recentissimo alloggio 2 camere tinello cucinino bagno. Tel 748.096.
EUROEDILE vende Borgo Vittoria alloggi recenti composti da 2 camere tinello cucinino bagno piano alto no ascensore. Tel [redacted]
FAILLA & BERTINETTO 741 2874 libero corso Inghilterra via Susa alloggio mansardato termo centrale ingresso 2 camere cucina bagno balcone. Affare. 41 milioni
FAILLA & BERTINETTO 741.2874 libero zona piazza Adriano, termoascensore, salone 2 camere 2 camerette cucina 2 servizi
FIMINTER spa libero [redacted] Rita corso IV Novembre in stabile signorile ampio appartamento di soggiorno 3 camere cucina servizi ingresso, dilazioni. Telefonare 696.7121.
FIMINTER spa libero c. Francia recente signorile appartamento [redacted] saloncino 2 [redacted] tinello cucinino [redacted] ingresso [redacted] alto, L. 137 milioni, facilitazioni. Tel. 696.7121
FIMINTER spa libero Centro v. Sacchi (ang. c. Vittorio) ampio luminoso appartamento di soggiorno [redacted] camere [redacted] biservizi [redacted] termoascensore, L. 148 milioni. Mutuo, di[redacted] Tel 696.7121
[redacted] libero adiacente corso Francia (via [redacted] signorile appartamento di soggiorno 4 camere cucina biservizi ingresso, lire 159 milioni, dilazioni. Telefonare 696.7121
[redacted] spa libero centro via Mazzini in stabile d'epoca appartamento di salone 3 camere cucina doppi servizi ingresso, lire 149 milioni, mutuo dilazioni. Telefonare 696.7121
FIMINTER spa libero corso Grosseto appartamento di 2 camere tinello cucinino servizi ingresso, adatto anche uso ufficio, lire 47 milioni, dilazioni Telefonare 696.7121
FIMINTER spa libero adiacente Stadio via Montevideo ampio appartamento di soggiorno 2 camere cucina servizi ingresso, lire 83 milioni. Telefonare 696.7121
FIMINTER spa via [redacted] Donato, stessa casa, ultimi alloggi di 1-2 camere cucina servizi ingresso, da lire 21 milioni, facilitazioni, ottimo investimento Telefonare 696.7121
[redacted] libero via [redacted] signorile salone 3 camere cucina doppi servizi doppi ingressi in casa recente. Telefonare 505.691 - 503 318.
[redacted] presso via [redacted] Francesco d'Assisi stessa casa economici 1/2 [redacted] cucina [redacted] Dilazioni Tel [redacted]
FISIM libero presso [redacted] Raffaello ampio tre camere cucina [redacted] facilitazioni di pagamento tel 595.273 501.970.
FISIM libero presso piazza S. Rita ampio luminoso due camere [redacted] cucinino [redacted] mutuo permute. Tel. [redacted]
[redacted] libero corso Grosseto recentissimo ampio due camere tinello cucinino [redacted] mutuo permute tel. 591.980 501 970
[redacted] libero corso De Gasperi in stabile d'epoca ristrutturato tre [redacted] servizi. 71 milioni mutuo. Tel 501.970.
FISIM occupato presso [redacted] Monte Cucco [redacted] piano alto due [redacted] cucina servizi [redacted] permute tel. 590.897 581.758
GABETTI 5787 vende libero via Nizza [redacted] cente piazza Bengasi [redacted], piano alto [redacted] mera tinello cucinino bagno. Mutuo.
GABETTI 5787 vende precollina, v. Monterato, 2 appartamenti in blocco di: camera cucina servizio cantina, 23 milioni
GABETTI 5787 vende libero via Mercanti angolo via Garibaldi: camera cucina servizi, al 2° piano, 12.500.000 dilazionabili
GABETTI 5787 vende p. Pitagora v. Montenovegno recente camera tinello cucinino bagno cantina. 39 milioni dilazionabili
GABETTI 5787 vende libero strada Altessano piano alto recentissima costruzione camera tinello cucinino bagno cantina
GABETTI 57.87 vende libero piazza Bernini via Barbero case con ascensore riscaldamento 2 camere cucina bagno 63 milioni 400 mila.
[redacted] corso Agnelli alloggio 2 [redacted] tinello con angolo cottura bagno cantina tel. 320.524 0121/522.10.
G.R. L'Immobiliare - Vanchiglia alloggio cucina camera servizi cantina riscaldamento L 18 milioni Dilazioni. Tel. 320.524
G.R. l'Immobiliare Nichelino alloggio libero cucinino tinello 2 camere bagno cantina garage tel 320.524 0121/522.10
G.R. l'Immobiliare Pinerolo via Vigone alloggio cucinino tinello [redacted] camere ingresso [redacted] gno cantina. Tel 011 320.524 0121 - 52.210
GRIMALDI libero S. Paolo ingresso 3 camere [redacted] ripostiglio servizi ottimo [redacted] to di manutenzione. Tel [redacted]

[redacted] Pino Torinese libera villa su [redacted] piani splendida posizione panoramica con [redacted] Tel [redacted].9007.
[redacted] S. Rita libero [redacted]tto ingresso salone 3 camere cucina [redacted]le ripostiglio servizi dilazioni Tel. 329.9007

GRUGLIASCO
libero in palazzina recente: soggiorno 2 camere cucina servizi, volendo mansarda abitabile. Dilazioni e/o permute. Telefonare 748.718 - 741.2843.

[redacted] libero [redacted] piano alto due [redacted] tinello cucinino servizi dilazioni [redacted] mute tel. 581 759 585.902.
GRUGLIASCO villa nuova bifamigliare alloggi di mq 110 mansarda seminterrato giardino Il Portico vende tel 872.384
GRUGLIASCO via Scalì libero [redacted] camere tinello cucinino servizi dilazioni di pagamento vende Saim tel 958.7295
IACOMINO tel [redacted] Alpignano libero [redacted] piano 2 saloncino 3 [redacted] cucina biservizi [redacted] posto auto

IFIM
liberi via Cernaia stessa casa appartamenti di salone 10 camere e salone [redacted] camere cucina servizi ottimi [redacted] ufficio. Mutuo, dilazioni. Telefonare [redacted] 748.718 - 741.2843.

IFIM
libero corso Francia (presso piazza Statuto) in stabile d'epoca saloncino due camere cucina servizi dilazioni Tel 5[redacted]

[redacted]
libero Crocetta [redacted] Duca degli Ab[redacted] in prestigioso [redacted] salone [redacted] camere cucina lavanderia 3 servizi [redacted] ingressi agevolazioni e/o permute. Tel 515.582

[redacted]
libero c. Einaudi in prestigiosa [redacted] d'epoca [redacted] abitazione [redacted] studio elegante appartamento mq 120 completamente ristrutturato. Tel 515 582

IFIM
libero [redacted] (via Moretta) 2 camere tinello cucinino servizio dilazioni e/o permute tel. 748.718 741 2843.

IFIM
libero corso Monte Cucco luminoso piano alto salone camera [redacted] cucinino servizi volendo [redacted] doppio mutuo dilazioni [redacted]. 748 718 741 2843

IFIM
libero corso Francia (via Saffi) in stabile d'epoca soggiorno 2 camere cucina servizi dilazioni e/o permute tel. 748.718 741.2843

IFIM
libero presso [redacted] Statuto via Bonzanigo in casa d'epoca [redacted] studio e/o pied-à-terre [redacted] mera cucina servizi [redacted]

IFIM
[redacted] ristrutturato corso Peschiera: 2 camere tinello cucinino servizio ottimo uso ufficio Dilazioni e/o permute. Telefonare 748.718 - 741 2843

IFIM
libero signorile corso Sebastopoli ampio soggiorno camera tinello cucinino servizi dilazioni e/o permute tel 748 718 741 2843.

IFIM
libero v. G. Reni angolo v. [redacted] luminoso soggiorno camera tinello [redacted] servizi volendo box agevolazioni Tel. 515.582

IFIM
libero via Carlo Alberto in casa d'epoca 6 vani cucinotta [redacted] 100 milioni dilazionabili tel. 515.582

IFIM
libero via Duchessa Jolanda prestigioso [redacted] partamento in stabile d'epoca salone soggiorno [redacted] ca[redacted] cucina servizi dilazioni e/o permute tel. 748.718 741.2843

IFIM
libero zona Martinetto in palazzina prestigioso appartamento [redacted] salone 4 [redacted] cucina servizi box posto auto giardino condominiale mutuo dilazioni tel 748.718 741.2843

IFIM
occupato presso corso Agnelli stessa casa appartamento di 2 camere tinello cucinino servizi termo ascensore dilazioni tel. 748.718 741.2843

IFIM
[redacted] Mirafiori via Pio VII soggiorno [redacted] camere [redacted] autosilo milioni dilazionabili [redacted] 515.582

[redacted]
occupato [redacted] Umberto in stabile signorile ampio ingresso [redacted] cucina servizi. Dilazioni e/o permute. Tel 515.582

IFIM
[redacted] libero via Vigone luminoso soggiorno 2 camere tinello [redacted] milioni dilazionabili tel 515.582

IFIM
[redacted] libera villa [redacted] nuova costruzione panoramiche ottime rifiniture giardino privato dilazioni tel [redacted]

IL PORTICO via Monginevro 1° piano 3 camere [redacted] servizio L. 70 milioni riscaldamento. Tel. 872.384 873.419
IMPRESA vende ultimi alloggi in palazzina da 3-4 camere riscaldamento singolo L. 700 mila al mq mutuo e dilazioni Poirino [redacted] Marocchi via Tetti Nuovi di fronte chiesa. Tel dalle ore 13 alle 20 al 628.887.

(continua)

VOLVO 360 GLT

Nuova berlina dal temperamento molto, molto sportivo.

Insieme alla Qualità e Sicurezza Dinamica tipiche della VOLVO, questa due [redacted] a [redacted] posti ti propone valori tecnici di tutto rilievo [redacted] cambio meccanico a 5 marce, motore a iniezione di 1986 cc/115 CV DIN, velocità 180 km/h, accelerazione da 0 a 100 km/h in [redacted] di 11 secondi, spoiler anteriore e posteriore, ponte De Dion, sospensioni MacPherson, ruote in [redacted] ga 5,5"x14" e pneumatici a profilo ribassato, sedili regolabili [redacted] supporto lombare.

VOLVO
Qualità e Sicurezza

Alessandria SA.GI.CAR di S. Gagliano - Via Duccio Galimberti, 11 - Tel. 64770 • Asti CONSULCAR s.n.c. di Capuzzo e Maggiora Via E. Filiberto, [redacted] - Tel 55377 • Biella (Vercelli) GARAGE CENTRALE s.n.c. di Pagella e Donis - C.so Europa, 6 Tel. 29850 • Cuneo VAR s.r.l. - C.so A. de Gasperi, 21/23 - Tel. 55466 - 55467 • Alba (Cuneo) F.LLI VEGLIO - Via Rossini [redacted] - Tel. 49761 • [redacted] (Cuneo) F.LLI BORGNA s.n.c. - Via Savigliano-Ruata Eandi, 30 - Tel. [redacted] Borgomanero (Novara) FONTANA GIUSEPPE - Via Novara, 95 - Tel. 81944-845088 • Novara TOTAUTO s.r.l. - V.le Roma, 31 - Tel. 453700 • Torino ZUAN-CAR s.r.l. - C.so Matteotti, 61 - Tel. 517983/530324/533415/535382/ - Moncalieri - Corso Savona, 17 - Tel. 641645 • Torino ZUAN-SERVICE s.r.l. - Via Cabrata, 35 - Tel. 595666 • Vercelli BRICCO ANTONIO - Via Monviso, 41 - Tel. 39250.

TANTE IDEE PER BATTERE LA CRISI NASCERA' UN PATTO TRA PARTITI?

Proposte della giunta per aumentare i posti di lavoro: investimenti per opere pubbliche, edilizia, formazione professionale - Questa sera il giudizio delle forze politiche all'opposizione

Per la piccola sala rossa di Palazzo Civico altro grosso appuntamento la città. Amministratori e forze politiche ancora volta al capezzale di Torino. «*Malata di crisi*»: malattia grave? Sì, non irreversibile.

Al primo test di questa consultazione, che, per le specifiche iniziative «d'emergenza», si conclude stasera, gli interventi di ieri del sindaco Novelli, del vicesindaco Biffi Gentili, degli assessori al lavoro Dolino, alle opere pubbliche Scicolone, pubblica Vindigni, sono stati caratterizzati da «*speranze fondate per la ripresa*».

Il sindaco ha detto che la situazione è difficile, ma drammatica, che il peggio deve ancora forse venire, ma che con il contributo di tutti «*anche dell'opposizione e di chi svolge questo ruolo a livello sia locale sia nazionale*» si può vincere la crisi.

«*Un patto per l'emergenza*» è il messaggio che manda la giunta a tutti i partiti. L'alternativa per il sindaco sarebbe quella di vedere aumentare l'esercito di nullafacenti in una città in declino.

Il vicesindaco Enzo Biffi Gentili ha specificato che per lavorare per il futuro «*è necessario rileggere autocriticamente il nostro passato, facendo giustizia di parte dei nostri miti*».

«*Le tre grandi iniziative culturali straordinarie* — ha detto il vicesindaco —: *il museo della tecnologia e del lavoro, il museo delle arti decorative e industriali, il museo sperimentale di arte contemporanea dovranno fare un'operazione di archeologia industriale, di bonifica dei contenitori e di rifondazione progettuale. Il internazionale dovrà essere tappa finale di questo scenario dei futuri possibili*». Biffi Gentili ha concluso sottolineando l'importanza, in questo contesto, di rivedere il piano regolatore «*non per dominio e controllo complessivo del territorio, ma per un intervento su alcune grandi aree strategiche con grandi possibilità d'investimento*».

Sui particolari, già annunciati da sindaco e vicesindaco in una conferenza stampa tenutasi sabato scorso, ha parlato l'assessore Dolino. Ha detto che si possono recuperare alcuni contenitori industriali in favore dell'attività della piccola e media industria, dell'artigianato, che bisogna perseguire una collaborazione tra «pubblico» e «privato» per la riattivazione del territorio, che potenziare la formazione professionale di fronte del continuo calo dell'occupazione.

I dati allarmanti: perdite di posti di lavoro si registrano anche nel terziario, le di cassa integrazione in un anno sono aumentate di milioni per la parte ordinaria, mentre sono calate di 10 milioni per quella straordinaria.

L'assessore Scicolone, parlando anche a nome di altri assessori, nell'elencare le opere pubbliche del Comune, ha detto che per i lavori in corso impegnati 2320 operai, e che ci sono opere da realizzare che prevedono l'impegno di 5087 operai. di mezzo miliardo di lavori.

Altra «materia prima» (ndr: di lavoro) giungerà dall'assessorato per la Marcello Vindigni ha annunciato «*cantieri entro 10 mesi*». Nell'isolato di via Sant'Ottavio è già possibile un intervento per 17 miliardi. Stasera approverà una delibera che prevede la costruzione di appartamenti. Altri impegni riguardano: l'acquisto di una trentina di stabili da ristrutturare, la costruzione di oltre tremila vani, il via al progetto della casa «industriale», il risanamento del centro storico.

La parola ai partiti. Giudizio positivo sulle proposte da parte consigliere Tartaglia, della sinistra indipendente. Per il repubblicano Ravaioli «*l'emergenza è finita, si è stabilizzata una situazione di rilevante difficoltà cui si esce solo con programmi rapidi e a periodo. Se è che oggi nel mondo si parla più di competitività della singola impresa, ma di competitività del sistema, allora ognuno deve fare sua parte perché Torino sia veramente la capitale dell'innovazione e della qualificazione sistema industriale. Chi programma investimenti lo faccia in maniera innovativa (per gli appalti, per il riuso del territorio: solo musei, anche centri di produzione tecnologia avanzata), adegui a questi obiettivi tutte le sue risorse*».

Stasera parleranno gli altri partiti.

Morto il padre di «Chanousia»

E' mancato il botanico Bruno Peyronel Una vita in difesa dei giardini alpini

GRANDE BRUNO PEYRONEL

E' mancato nella notte di domenica il prof. Bruno Peyronel, docente di botanica sistematica. La sua morte, arrivata improvvisa, ha prodotto sgomento nel mondo universitario

Da decenni impegnato nell'insegnamento botanica sistematica presso la facoltà di Agraria, all'Orto Botanico, proprio nei giorni scorsi, a 62 anni, era stato chiamato quale professore associato alla facoltà di Scienze. Membro del consiglio di amministrazione del Gran Paradiso, in passato era stato fondatore dell'Associazione italiana naturalisti.

La rinascita del giardino montano di Chanousia di cui era attualmente direttore rientra nella serie di traguardi che Bruno Peyronel — con cordiale semplicità umana insieme con estremo rigore scientifico — ha saputo concentrare per la valorizzazione e la difesa della natura e della montagna Piemonte, da lui tanto amate.

GALLERIA
BODDA
Via Cavour 28
Torino - Tel.
MOSTRA MERCATO
Antiquariato
Dipinti dal XVI al XIX Secolo
Mobili - Porcellane
Sculture - Orologi
Orientalismo collezionismo
Orario: 10-12, 16-19,30

DICHIARAZIONE DI MORTE PRESUNTA
Il Presidente del Tribunale di Torino, invita chiunque abbia notizie CAVAGLIA' nato Santena il 24-1-1930 residente Via Broglietta scomparso il 21-2-1972 a farle pervenire a codesto Tribunale entro sei pubblicazione.
Avv. Colonna

TAPPETI D'ORIENTE
SABET
Piazza Madonna degli Angeli
Tel. 553.022 - 556.142

PIANOFORTI A NOLO
lire 30.000 mensili
AMPIA SCELTA
C.so V. Emanuele, 66
TORINO
Tel. 544.658
RESTAGNO

La «sartoria Natascia» offriva belle ragazze

Irruzione della «buoncostume» in un appartamento di corso Peschiera Era una piccola ma ricca casa di tolleranza gestita da una jugoslava

«*Sartoria Natascia opera in proprio*» è l'annuncio che una bella jugoslava, naturalizzata italiana, faceva pubblicare su diffuso settimanale di pubblicità per procurare clienti a lei e a due amiche che potevano «lavorare» singolarmente o insieme, a secondo delle richieste e delle possibilità economiche partners. L'attività rendeva milioni, la quarantina di banconote da e mila trovate dalla polizia sono, come si sospetta, il guadagno medio di cinque ore e mezza di lavoro.

Gli intrusi che hanno mandato all'aria tanto benessere sono gli uomini della «buoncostume» chiamati interessarsi del caso dagli inquilini di corso Peschiera 171, perseguitati dal via vai di clienti verso alcuni alloggi affittati da donne sole. Sono però generalmente casi in cui la legge non può intervenire. La situazione di Ljubica Kovacic, 29 anni, abitante via Tripoli 149, era però differente.

L'ha scoperto il maresciallo Gallitelli dopo' una lunga osservazione: l'alloggio al primo piano affittato dalla bionda di origine straniera oltre che da uomini era frequentato regolarmente da due giovani donne. riferito al suo funzionario, il dottor Pellegrino, che ha deciso l'irruzione. trattava però di cogliere le in atteggiamenti compromettenti i loro clienti.

aspettato il mento favorevole. Il primo incontro le tre donne è stato

LJUBICA KOVACIC,

nell'androne del palazzo. Un uomo elegante, con valigetta ore», s'è trovato con loro e insieme sono saliti nell'appartamentino. Ha tardato molto a ridiscendere. Quando si è presentato ai fondo delle scale è stato fermato dai poliziotti che gli hanno chiesto cosa andato a fare.

«*A vendere biancheria, naturalmente*» è la risposta. «*Anzi* — ha continuato — *ho dimenticato su la valigia e mi permettete vado a riprendermela*». Quanto chiedeva è stato consentito con però l'invito tacere. La spola è servita invece ad avvertire le donne che poco dopo hanno cercato svignarsela. Le è stato impedito di rientro nell'alloggio con il dottor Pellegrino e il sottufficiale in attesa sono trovati tre clienti: un funzionario di banca, un industriale di Settimo Torinese e un tunisino di quelli che vendono musicassette e orologi placati strada. Rispettivamente anni, 55 anni e 36 anni.

Portati tutti in questura sono poi rilasciati assieme due delle tre donne. invece stati tratti in arresto Ljubica Kovacic per favoreggiamento e sfruttamento della prostituzione Vittorio Esposito, il rappresentante di biancheria intima, per favoreggiamento personale. Verranno processati con rito direttissimo lunedì mattina.

Festa del bricolage al Torino Esposizioni

Apre i battenti venerdì la rassegna dedicata agli hobbies, modellismo e alla fotografia

Da questo venerdì a domenica della prossima settimana, Torino-Esposizioni, festival del bricolage dell'hobbysmo in genere. Una manifestazione abbastanza singolare per una caratteristica, soprattutto: non si tratta, come accade in genere nel palazzo del Valentino, di un'iniziativa puramente commerciale, ma anche di un tentativo di stimolare soluzioni ed idee per il tempo libero, uno «spazio di vita» che può restituire alla persona, sempre più incanalata in schemi comportamenti prefissati, il gusto per l'individualità l'iniziativa personale.

Il panorama è vastissimo, e comprende quasi tutto ciò che può costituire «hobby». Innanzitutto il bricolage, naturalmente, che degli hobby è forse il principale, oltre ad esempi di quelli che possono diventare anche più «utili».

Poi il collezionismo, la filatelia la numismatica, con collezioni di monete rare francobolli cura dell'Associazione circoli filatelici del Circolo numismatico torinese. Rassegne minerali e di fiori mancano, così presenti una serie di giochi divertenti e nuovi, esposizioni di maglia e cucito, libri e «origami», vale a dire l'arte di piegare la carta.

Infine modellismo, fotografia, libri, musica, volo e barche, camper, e stelle, vale a dire tutto per l'astrofilo dilettante. Insomma, avete un hobby ne cercate uno? A Torino-Esposizioni troverete la risposta.

Incidente a S. Benigno donna ferita

Un serio incidente, fortunatamente senza tragiche conseguenze, è avvenuto nelle prime ore di lunedì pomeriggio sulla strada provinciale che congiunge Chivasso a San Benigno.

Un camion «Fiat 50» ha tamponato con violenza una Simca 1000 guidata da Rosa Lambrosa, 37 anni, abitante a San Benigno in via Fiume 10 che ha riportato un trauma cranico ed ematomi sparsi in tutto il corpo.

Il conducente del camion, Camillo Fepponi, 48 anni, abitante a Verolengo, in prossimità della fabbrica «Ceramiche della Langa» presso la quale doveva effettuare un carico, un momento di distrazione, non ha visto l'autovettura della Lambrosa che procedeva lentamente; lo scontro è stato inevitabile.

La donna, choc, stata immediatamente trasportata all'ospedale di Chivasso

Guerriglieri palestinesi Comune

Nemer Hammed, rappresentante Olp in Italia Wasim, membro dell'Olp Roma, stati ricevuti a Palazzo civico dal sindaco Diego Novelli.

Nell'incontro si parlato problemi dei palestinesi in Libano, anche in vista del prossimo invio medicinali, medici materiali vari

Tutti i martedì Stampa Sera dedica due pagine ai problemi delle elementari

UN GIORNO A SCUOLA

Molto lavoro nel futuro dei maestri

Popolazione scolastica Anni 80, decremento sì - decremento no: questo è il problema? Si è fatto un gran parlare, in questi ultimi tempi, del decremento della popolazione scolastica, mettendone soprattutto in luce quelle conseguenze che, sotto certi punti di vista, potrebbero essere considerate negative. Le premonizioni sembrerebbero di questo tipo: attenti maestri che presto vi troverete di fronte ad aule deserte! Il che significa in altre parole: posto lavoro. Ma è vero?

Al momento attuale si direbbe di no. Almeno per quanto riguarda la situazione complessiva della provincia di Torino. E' vero che sono soppresse diverse sezioni di scuola materna e classi elementari, non è men vero che, per l'anno scolastico 1982-83, il provveditorato agli studi della nostra provincia ha potuto vagliare tutte le motivate richieste per l'istituzione nuovi posti di tempo pieno, di attività integrative, di sostegno. Dunque siamo ancora lontani allarmistiche previsioni. Tuttavia il problema è reale: diminuisce natalità e il fenomeno, al momento attuale rilevabile solo in alcune del Paese, investirà nel futuro certamente tutto il territorio

Personalmente mi trovo operare in situazione di relativa stabilità numerica. Il che significa stabilità di lavoro, stabilità personale, possibilità di programmare in una situazione di sicurezza, al riparo mutamenti sconvolgenti. Tutto positivo? Sì, ma... situazione stabile può significare anche situazione statica, mancanza di spinta al rinnovamento. E questo è senza dubbio aspetto negativo. Perché il mutamento verrà, verrà dal di fuori e ci troverà, ancora una volta, impreparati.

Le realtà sono oggi molto diversificate. Forte incremento popolazione in certe zone; sostanziale decremento o stabilità in altre, in corrispondenza di diversi fenomeni sociali (immigrazione, rientri, spostamenti massicci per iniziative edilizia popolare, ristrutturazione dei centri storici, ecc...). Ma è prevedibile, a medio termine, un pareggio dei conti, le situazioni finiranno per omologarsi, presentando que le caratteristiche un fenomeno già verificatosi in altri Paesi europei: quello della crescita zero.

Come prepararsi questi eventi? Non certo vagheggiando un ritorno all'incremento demografico: non è questo, credo, che abbiamo bisogno. Ma individuando risposte positive per una collettività che si auspica più cosciente consapevole dei problemi educativi. Ciò che occorre chiedersi è: «Come dovrà essere la scuola dei prossimi anni, per rispondere alle mutate esigenze sociali?». In società che muta, la scuola non può rimanere ancorata a modelli pedagogici ormai superati.

La richiesta è, già oggi, quella di un servizio scolastico quantitativamente qualitativamente superiore, per attuare il quale occorrono, oltre a strutture adeguate (ma questo è un altro grosso discorso che investe i problemi dell'edilizia scolastica, delle strutture, materiali sussidi), più addetti ai lavori, con una preparazione professionale specifica ed approfondita. Penso in particolare all'anticipo dell'obbligo scolastico cinque anni; alla generalizzazione di un orario prolungato nelle scuole elementari per permettere lo svolgimento programmi più ricchi di contenuti culturali; penso ad effettiva integrazione bambini handicappati, sin dalla scuola materna, con personale di sostegno realmente specializzato numericamente adeguato al bisogno.

C'è lavoro nell'avvenire degli insegnanti: tanto. Non fare più bambini; fare una scuola migliore, per quelli che ci sono, per quelli che ci saranno.

G. Malguzzi Bertone
direttrice didattica
I Circolo - Oriè

«Io giornalista»

Giorni fa s'è tenuta Roma, nella Sinagoga ebrea, cerimonia che equivale alla nostra cresima; essa si è conclusa una strage antisemita, che ha sconvolto il cuore di tutti, perché non era mai accaduta cosa simile, neanche negli anni più bui dell'Italia. Alcuni killer, forse palestinesi, hanno dilaniato, con raffiche mitra e bombe mano di fabbricazione sovietica, due bambini che uscivano dalla sinagoga.

Un bimbo di due anni è morto e il suo fratellino di quattro è moribondo: ora questa famiglia è stata distrutta (malamente) dall'atto di ferocia bestiale degli assassini, che non stati presi dalla polizia che circondava il locale, e questo si può vedere la loro furba organizzazione. Questo commando terrorista, ha organizzato tremenda strage, si chiama «Giugno Nero».

Come sappiamo tutti, in questo momento ci due grandi potenze sempre in concorrenza: America e Russia. Si può vedere che la prima ha contribuito dare terra allo Stato d'Israele, mentre la seconda ha fornito armi ai palestinesi profughi.

Se nel mondo non vi fossero odio e razzismo, queste cose accadrebbero; ma bisogna anche comprendere che i palestinesi profughi, cioè senza terra fissa che sparsi per il mondo, ove hanno mai trovato casa, ora sono furibondi ammazzano anche le persone innocenti.

Poi bisogna anche che l'Italia è sempre stata è, come vediamo, campo battaglia, dove sono successe, succedono (e non vorrei dire succederanno), guerre, massacri, stragi e attentati. Specialmente a Roma, dove fanno passare killers, assassini, brigatisti, terroristi, bisognerebbe spedire moltissimi agenti della Digos per fermare il terrorismo, che trascina con sé morte, dolori, disperazioni terrore, che infestano il mondo solo di tragedie e contemporaneamente dolori.

Fabio D'Angelo
5ª A Scuola Falletti di Barolo
Irma Gatta

Mamma, papà e... nonni nelle lettere dei bambini

Questo specialissimo epistolario esce dalla scuola «Anna Frank» Vi si può «leggere» come vivono, e prim'ancora sentono il rapporto con i genitori, ma anche la loro autenticità di bambini

lettera mia madre

Cara mamma, come stai?

Tu sei molto brava e io voglio molto bene. Però so che tutti alcune volte sbagliano anche tu sbagli. Tu, mamma, sei fin troppo brava me i miei fratelli. Cerchi fare il possibile per accontentare tutti in famiglia. Quando abbiamo bisogno di indumenti, tu li fai prima a tutta famiglia per ultimo fai quelli per te.

Qualche volta perdi la pazienza e dai qualche schiaffo. Da una parte fai bene darci gli schiaffi perché facciamo arrabbiare, però fai abbastanza male fisicamente! Quando ci troviamo in difficoltà tu cerchi avere tempo per aiutarci sempre; quando puoi, ci dai consigli. Insomma, come mamma sei dolce lo zucchero, alta, hai gli occhi marrone scuro, i capelli neri, la pelle scura. Secondo hai la pelle scura perché sei mezza veneta sarda e i sardi hanno tutti le pelle scura, come il nonno. parte l'abbronzatura, il nonno ha la pelle molto scura.

Sei fine movimenti e nell'aspetto fisico. Dolce come la marmellata. Sei intelligente, anche non hai fatto molte scuole. Adesso concludo lettera con nave carica di bacioni abbracci. Un ciao da Anna.

Anna

Il carattere

Mia mamma, secondo me, ha fin troppa pazienza con con i miei fratelli! Quello che chiediamo, cerca soddisfarci fare il più possibile. E una impossibile, lei ci spiega il perché non l'ha fatta. Quando facciamo arrabbiare, lei trattiene la pazienza. Qualche volta ci chiede perché facciamo così. Anche noi qualche volta, siamo arrabbiati qualcun altro ce la prendiamo con chi più debole che è paziente come mia mamma. Quando tutto passato, mia madre dice di controllarci di più.

madre, secondo me, quando la faccio arrabbiare dolce come il miele. Qualche volta, quando mi è passato il lumore e che l'ho fatta arrabbiare, mi pento mi sgrido da sola. A mia piace molto la tranquillità; infatti le piace stare da sola in casa e concentrarsi qualcosa. Insomma sul carattere mia dico solo che è brava e le voglio bene più di quel che pensate voi.

mia mamma.

Cara Mamma, qui ti sta scrivendo Paola. Adesso ti scriverò una lettera segreta. Descrivo il tuo carattere, l'aspetto fisico ecc.

Adesso ti descriverò (ho ripetuto un po' le cose, ma credo che mi capisci).

LA 2A DELLA «TOSCANINI»

Scrivo lettera nonna.

Nonna, se urli troppo, alla fine diventerai muta. A me piace venir te, soprattutto per veder voi e gli animali (Bise, Minu, Magona, Titti) e andare alla cascina, anche se certe volte non mi piace andarci. mi dispiace che tu abbia mal cuore, come dispiace a te che sia morto il mio padrino Giorgio. Io con te non è che vada tanto d'accordo. Io dico sempre che non ci voglio più tornare, ma quando devo venire il vedo l'ora che arrivi il momento. non ci fossero i gatti o il cane, mi piacerebbe stare, perché c'è fare. Invece i gatti bello starci. A me dispiace molto della morte di Matisse, perché era gatto così affezionato me, che quando lo prendevo in braccio mi faceva le fusa.

Sara

L'aspetto fisico

Mia mamma ha i capelli neri, gli occhi castani scuri, la pelle scura. E' alta, magra, fine nell'aspetto fisico, bella ecc. Adesso concludo lettera (sotto-descrizione), con tanti bacioni per la mia mamma e ciao! Anzi, con 3 (tre) ciao!

Paola

**

I miei genitori sono bravi bravi, cattivi siamo cattivi. mamma sta sempre in casa a fare i lavori. I miei fratelli la fanno disperare: sempre io che devo subire.

Mia madre non mai niente a mio padre, sennò li picchia. Però per mio padre e mia padre sono sempre bravi.

Mio padre fa l'operaio Fiat. Racconta sempre dei maltrattamenti che gli fanno alla Fiat.

Emanuele

La parola a [illegible] direttore didattico, a [illegible] insegnante e soprattutto ai bambini

CON I VOSTRI FIGLI

Disegni da «Con [illegible] occhi del bambino» [illegible] Tonucci; ed. Fabbri.

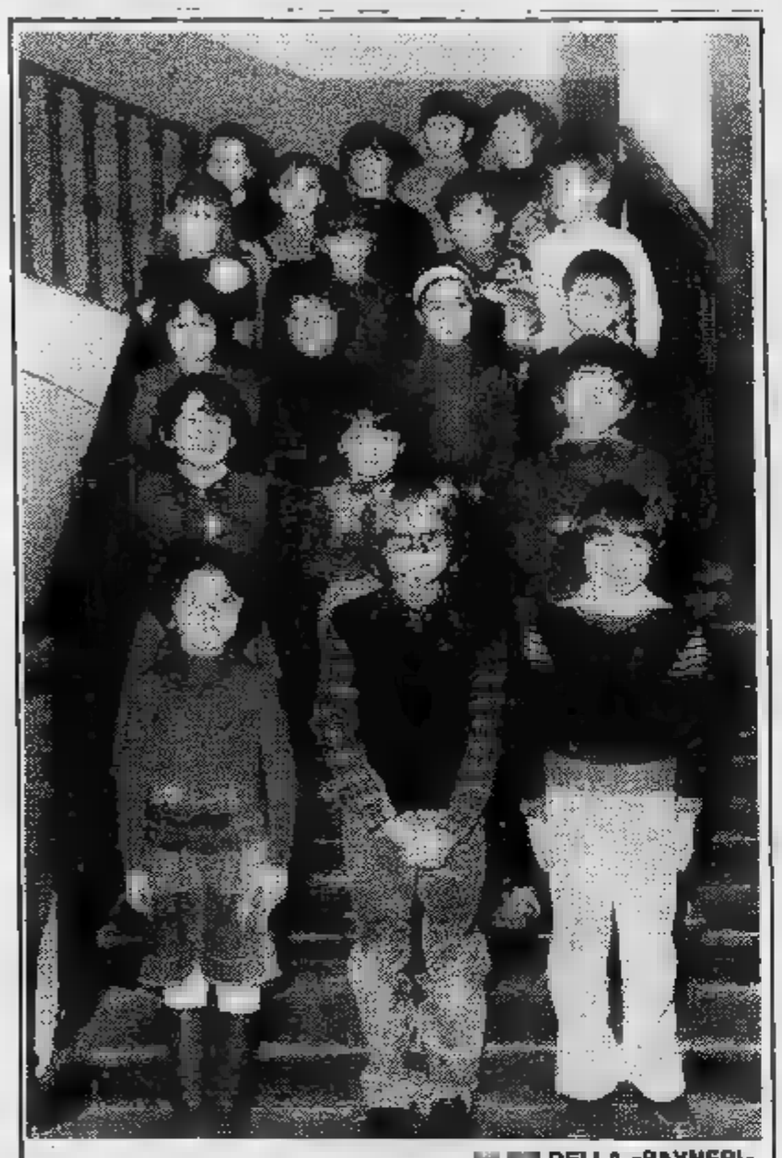

[illegible] DELLA «RAYNERI»

Tremila supplenti senza stipendio «Continuiamo a lavorare gratis»

Un'altra mazzata è caduta sulla testa di persone deboli e facilmente attaccabili: i supplenti delle scuole elementari. Infatti, il governo ha sospeso dal mese di agosto (e in alcune province d'Italia, dal mese di marzo) il pagamento degli stipendi. Considerando che questi lavoratori hanno già tutta una serie di problemi, questo è veramente il massimo!

Quali scuse vengono addotte per giustificare questo gravissimo abuso? La cifra che il governo ha stanziato per il pagamento dei supplenti per l'anno scolastico 1981-82 si è rivelata largamente insufficiente. Non si tratta di un errore o di un caso, ma di una [illegible] politica ben precisa, tesa a contenere il deficit [illegible] spesa pubblica sulla pelle di una delle categorie già facilmente ricattabili. La situazione non sarà risolvibile fino a che non verrà approvato il bilancio per l'anno scolastico 1982-83, quindi fino a gennaio 1983.

E chi ci assicura che la cifra stanziata per il prossimo anno non sia nuovamente insufficiente? Con tutto ciò, i supplenti continuano a lavorare gratis e, nello stesso tempo, si trovano a dover far fronte a tutti i problemi di sopravvivenza che il mancato stipendio comporta. Questo significa far vacillare ulteriormente una categoria di lavoratori che non ha una giusta collocazione dal punto di vista professionale e contrattuale all'interno della scuola.

Infatti, lo sciopero del 21 ottobre, indetto dal sindacato solo per i supplenti, è servito a discriminare ulteriormente gli insegnanti di ruolo [illegible] quelli non di ruolo.

Da queste esperienze è nata l'esigenza da parte dei supplenti di riunirsi per discutere in maniera più approfondita questi problemi e di formare un coordinamento che si occupi di queste questioni nel tentativo di risolverle, creando un collegamento (finora quasi inesistente) tra le varie realtà.

Dalle riunioni del coordinamento sono emersi questi punti principali:

— Il problema dell'occupazione, che è ancor più drammatico per chi, come i supplenti, presta lavoro [illegible] allo Stato senza alcuna garanzia, si pensi alle assunzioni annuali o temporanee da parte dei direttori didattici, [illegible] compiute in maniera arbitraria e discriminante, oppure si pensi al licenziamento cui [illegible] incontro i supplenti alla fine della nomina.

— Unità dei lavoratori, che significa [illegible] la possibilità di esprimere tutte le potenziali e reali capacità di lotta, attraverso [illegible] mobilitazione che coinvolga tutti i lavoratori.

— Forme di reclutamento: il [illegible] che va [illegible] lutamente combattuto e rifiutato. In quanto si svolgerà [illegible] criteri selettivi e clientelari e che si ridurrà ad una «guerra dei poveri» per la conquista del «fantomatico posto» (621 posti, [illegible] e più partecipanti nella provincia di Torino).

Le proposte emerse dalle riunioni del coordinamento sono:

1) aumento dei posti di lavoro attraverso: a) trasformazione delle classi a tempo normale in classi a tempo pieno; b) utilizzo di personale per attività di laboratorio, biblioteche ecc.; c) rifiuto dello straordinario obbligatorio; d) riduzione del numero degli alunni per classe; 2) [illegible] contrapposto al concorso, l'immissione in ruolo attraverso graduatorie.

Angela Emoli
Elisabetta Ambrosino
[illegible] Coordinamento Supplenti Scuola Elementare

● **Sullo stesso tema, il prossimo martedì, ospiteremo l'intervento di un dirigente [illegible]**

La violenza dei «grandi» nei racconti dei bambini

[illegible] scorso abbiamo pubblicato una ricerca sulle «paure» che una classe elementare, la V A della «Castello Mirafiori», ha realizzato dopo essere stata a teatro, alla rappresentazione della fiaba Hansel e Gretel. Ai bambini l'insegnante Maria Catania ha chiesto di [illegible] frontare le emozioni suscitate in loro [illegible] finzione teatrale. Poi è iniziata l'indagine: da una parte sono state raccolte le osservazioni sulla violenza nella città, dall'altra le paure «tipiche» dei bambini. Oggi completiamo la pubblicazione dei lavori, con un intervento di una psicologa, la dottoressa Elena Sormano.

Per me la vita del cittadino [illegible] è tranquilla perché molti ragazzi si danno alla droga; avvengono molti attentati, molte rapine ecc. Io la mattina quando vado a scuola o la [illegible] quando [illegible] con i [illegible] genitori, ho paura, perché al telegiornale [illegible] giornale sento che molta gente viene rapita e perché queste persone [illegible] rilasciate i banditi chiedono un forte riscatto. A me dispiace molto quando sento [illegible] molti ragazzi si drogano perché spesso ciò vuol [illegible] che la vita della loro famiglia è critica o che si [illegible] dalla liti. Prima delle vacanze io e mia cugina [illegible] andati a giocare, vicino [illegible] mia, c'era venuta [illegible], [illegible] avviata [illegible] fontana per bere. [illegible] stavamo andando alla fontana abbiamo visto [illegible] un coltello in mano e [illegible] siamo [illegible] a correre. Talmente era grande [illegible] paura mi sono venuti i brividi. Vicino a [illegible] mia ci sono molti delinquenti, e io ho molta paura, invece vicino casa [illegible] mia [illegible] sera vedo dal balcone dei ragazzi [illegible] si drogano. L'altra sera [illegible] sono affacciata [illegible] ho visto una macchina senza ruote, perché gliele avevano rubate.

[illegible]

***

Un cittadino oggi, non può mai [illegible] tranquillo, perché in città, [illegible] sono molte cose che ci fanno paura [illegible] ad esempio [illegible] droga. Mio papà un [illegible] affacciato [illegible] balcone che dà sulla via, ha visto [illegible] ragazzo [illegible] sembrava aspettasse qualcuno. Dopo [illegible] bel po' di tempo arrivò una automobile che [illegible] fermò proprio lì. Guidava un ragazzo che gli diede [illegible] mano qualche cosa, egli gli diede dei soldi e, dopo che la macchina ripartì, si drogò con [illegible] siringa che [illegible]

A mia zia una volta, mentre era [illegible] pullman con mia mamma, hanno rubato il borsellino. Ella nemmeno [illegible] ne [illegible] accorta, quando però è scesa e stava per fare degli acquisti non lo trovò più.

L'anno [illegible] ho sentito [illegible] una signora che [illegible] pelliccia [illegible] appena [illegible] [illegible] cimitero e un signore le si è avvicinato facendo finta di essere suo marito. Ella cercava di difendersi ma l'uomo, sempre con [illegible] finta, [illegible] prese la pelliccia e se ne andò via.

Io, quando devo andare da qualche parte ed è già un po' buio ho paura e cerco di passare nelle vie dove c'è tanta gente e dove è bene illuminato dai lampioni. Quando devo proprio passare per forza in posti dove ci sono dei ragazzi e [illegible] è illuminato [illegible] lampioni ho una paura matta e cammino velocemente. Io ho anche paura [illegible] vedere un ragazzo drogato o [illegible] si droga.

[illegible] Sordini

**

Anch'io penso che la vita in città non è tranquilla perché si sentono sempre al telegiornale notizie di rapimenti, di uomini che si drogano, forse per motivi di famiglia oppure perché si lasciano convincere dagli amici e poi [illegible] anche molti attentati ecc. Ad esempio mia zia che va a lavorare in fabbrica, lasciava tutte le mattine [illegible] chiavi ai [illegible] figli per non svegliarli. Una mattina i miei cugini non hanno chiuso bene e a mezzogiorno si sono trovati [illegible] [illegible] sottosopra.

Ho sentito anche dire che una mia amica [illegible] attraversando [illegible] strada ha incontrato un maniaco, che l'ha spinta, mentre stava arrivando [illegible] macchina che l'ha investita.

Un giorno mentre stavo andando a comprare, ho visto che [illegible] signora gridava aiuto perché [illegible] uomo le aveva rubato la borsa e il portafoglio.

Infine nei giardini del mio condominio [illegible] sono tanti pini e [illegible] e passando [illegible] si vede sempre qualcuno che si droga oppure siringhe abbandonate [illegible] terra. Alla mattina si vedono anche macchine senza fanali, con le ruote bucate oppure le rubano. Io quando vado a fare commissioni [illegible] mia mamma o mio papà [illegible] sera non sono [illegible] tranquilla perché ho paura di trovare delinquenti. Così anche mio fratello e i miei genitori hanno paura.

Grazia Caputo

**

Le [illegible] paure sono parecchie, per esempio vedo sempre persone sotto il letto e [illegible] l'armadio che mi fanno le smorfiacce. Di quando [illegible] piccola mi ricordo un sogno che avevo nominato «La luce assassina». L'ho chiamata così, perché c'era un'arpetta con dentro un occhio luminoso che uccideva le persone. Io ho sentito dire in giro [illegible] c'è [illegible] maniaco che fa spaventare le persone e la mamma mi ha detto [illegible] quegli uomini sono pazzi, ed è meglio evitarli e [illegible] aprire [illegible] porta a nessuno se [illegible] [illegible]o.

Paola D'Elia

Ho paura [illegible] stare solo perché credo che qualcuno cerchi di entrare; ho paura anche [illegible] andare a fare la spesa di sera tardi perché per le strade non c'è quasi [illegible] e mi [illegible] sempre di [illegible] seguito. Io [illegible] alcune [illegible] parlo [illegible] i miei genitori, altrimenti.

[illegible] De [illegible]

«Aiutarli a crescere»

Quello che balza evidente — leggendo i lavori dei bambini — è che la maggior parte delle loro paure è assimilabile [illegible] paure di noi adulti, mutuate dall'ambiente (tutt'altro che tranquillizzante) in cui viviamo. Come noi, i bambini hanno paura dei furti, degli scippi, della droga, dei rapimenti, delle catastrofi naturali (alluvioni, terremoti, ecc.).

Si direbbe che i pericoli reali abbiano più peso, nella formazione delle paure, che gli impulsi e i conflitti profondi.

Cosa che, peraltro, [illegible] stupisce, se si pensa che il modo in cui noi percepiamo il mondo, assorbiamo atteggiamenti e valori, strutturiamo la realtà in cui viviamo, dipende in larghissima parte dall'apprendimento, cioè dalle esperienze che ci legano all'ambiente.

E questo ci riporta — una volta di più — al ruolo dell'educatore, sia nell'ambito familiare sia in quello scolastico. Ruolo che può correttamente configurarsi in termini di osservazione attenta e puntuale delle manifestazioni del bambino, analisi delle situazioni che creano disagio, intervento teso a fornire al bambino gli strumenti per capire, affrontare, risolvere i problemi che gli si presentano.

Perché, in fondo, quello che i bambini ci chiedono non è di annullare miracolisticamente le loro paure, ma di aiutarli a crescere [illegible] [illegible] paralizzati.

Elena Sormano
psicopedagogista

Io conosco molte paure, alcune le ho anch'io, [illegible] assolutamente no. La cosa più sciocca e cui credevo e [illegible] avevo paura [illegible] l'esistenza [illegible] marziani. Infatti ogni tanto, quando ci [illegible] le nuvole, le [illegible] si vedono a tratti e io credevo che erano dischi volanti venuti per attaccare la Terra. Le paure che hanno un po' tutte le persone sono tre: la paura di trovare i ladri in casa, [illegible] paura che succeda qualche disgrazia ed infine la paura di qualche catastrofe naturale (alluvione, terremoto, ecc.).

Luca S.

[redacted] sul [redacted] un [redacted] [redacted] Voghera

VOGHERA — Una vasta indagine [redacted] in corso in tutta [redacted] Lombardia per scoprire gli organizzatori di una truffa di grosse proporzioni in danno dello Stato. L'inchiesta ha preso l'avvio da un'operazione della Guardia di Finanza di Voghera che ha portato all'arresto del gestore di [redacted] distributore di [redacted] per autotrazione di Montebello della Battaglia, Cesare Rossi, di 52 anni.

Nei serbatoi della sua stazione di servizio, situata sulla provinciale Bressana-Salice, in prossimità dell'incrocio [redacted] la statale Padana Inferiore, i finanzieri hanno trovato cir[redacted] [redacted] quintali [redacted] [redacted] domestico che veniva venduto come gas per autotrazione. Il Rossi, accusato di contrabbando di oli minerali, [redacted] stato interrogato dal procuratore della Repubblica di Voghera, Simi De Burgis, il quale avvalendosi della recente legge sulla carcerazione del luglio scorso lo ha rimesso in libertà sottoponendolo alle norme della sorveglianza speciale.

Sembra che [redacted] igno[redacted] il tipo di gas che gli veniva fornito, anche perché, come ha dichiarato al magistrato,è praticamente impossibile accertarlo. Il passaggio del gas dall'autobotte al contenitore del distributore è regolato da un particolare congegno che impedisce al titolare, se non è complice dell'organizzatore della truffa, di stabilire la qualità del prodotto.

Non si esclude che nel contrabbando siano implicati altri distributori, per cui l'inchiesta coinvolgerà i rivenditori di [redacted] per autotrazione non solo della Lombardia ma di tutta l'alta Italia. La vendita di gas per uso domestico, invece di quello per autotrazione, procurava ai responsabili della colossale truffa ingenti guadagni.

e. g.

E' mancato
Giovanni Bosco
Lo piangono il figlio **Mario** con **Anna** [redacted] l'adorata [redacted]; parenti, amici. I funerali mercoledì, [redacted] 10,15 dall'abitazione, via Clementi 23. La presente è partecipazione e ringraziamento.
— **Torino**, 16 novembre 1982.

Le famiglie [redacted] e **Cavaletto**, profondamente commosse, partecipano [redacted] dolore di Mario

E' mancato il
cav. Giuseppe Dansero
anni 92
Lo piangono la moglie [redacted] **Domenica**, le figlie **Giuseppina** vedova **Delzoppo**, **Francesca** [redacted] marito [redacted] **Mosca**, familiari tutti. Funerali mercoledì, ore 15, via Volpiano 96
— **Brandizzo**, 15 novembre 1982

E' mancato
Giuseppe Gavello
Lo piangono la [redacted]lie **Olga Canavese** e parenti tutti. Funerali a Cameriano Casasco (At) ore 15 giorno 16-11-1982.
— **Cortazzone d'Asti (At)**, 15-11-1982.

Dipendenti del **Sanpaolo** di **Bra, Ceramagna e So[redacted]riva Bosco** partecipano [redacted] lutto [redacted] famiglia del direttore Casarone [redacted] Emiliano per il decesso [redacted] suocero
Enrico Cavalieri
— **Bra**, 15 novembre 1982.

E' mancato all'affetto dei suoi cari:
Pietro Longo
(Mario)
Lo annunciano la figlia, il genero, il nipote con la fidanzata, fratello, cognata e parenti tutti. Funerali il giorno 17 alle ore 10,15 nella parrocchia Santa Rita. La presente è partecipazione e ringraziamento.
— **Torino**, 14 novembre 1982.

E' mancata
Maria Teresa Ferroglio
[redacted] Giuliano
Lo annunciano marito, figlio, nuora, nipotino. Funerali oggi ore 15 parrocchia Pianezza.
— **Pianezza**, 16 novembre 1982

La **Direzione Distribuzione Dire[redacted]** del **Gruppo Finanziario Tessile S.p.A.** prende parte al lutto del geom. Livio Balaclava per la scomparsa della madre signora
Maria Negro
ved. [redacted]
— **Torino**, 16 novembre 1982.

Partecipano i colleghi:
Gianna Adreani
Mirella Benotti
Mariagrazia Carra
Anna Castaldelli
Gianmaria Gaibani
Vincenzo Migliasso
Donatella Morandi
Maria Moschella
Maurizio Muraro
Luciano Parsani
Graziella Peroglio
Cesare Ronchini
Giancamillo Sterpone
[redacted] Tarantini
Marcello Versino

[redacted]
Lorenzo Gallo
Cav. Vittorio Veneto
Addolorati lo annunciano il figlio [redacted]vanni con Gina, i nipoti [redacted] **Vittoria**, [redacted], Ilario [redacted] il piccolo **Daniele**, l'affe[redacted]ata Ri[redacted] [redacted] e **Vittoria**, parenti tutti. Funerali mercoledì 17 ore 10,15 partendo da via Frejus 48/8. La [redacted] [redacted] partecipazione e ringraziamento.
— **Torino**, 14 novembre 1982.

Le famiglie **Gallo** e **Agus** piangono l'indimenticabile [redacted] e cognato **LORENZO**.

[redacted] e **Inquilini** [redacted] [redacted] [redacted] via [redacted] [redacted] partecipano al lutto del geom. Gallo [redacted] [redacted] [redacted] del **PADRE**.

E' mancata all'affetto dei suoi cari
[redacted] Cane
ved. Borelli
L'annunciano addolorati: la figlia **Aurelia**, [redacted] genero **Walter Romani**, gli adorati [redacted]ti **Paolo** e **Flavio**, parenti tutti. Funerali mercoledì 17 corrente ore 8,45, Ospedale Molinette
— **Torino**, [redacted] novembre 1982.

Maria Teresa Audoli, Gianni [redacted] la sua famiglia partecipano con vivo [redacted] al lutto di Lilia [redacted] la scomparsa della mamma
DOTT.
Gemma Cane Borelli
— **Torino**, [redacted] novembre [redacted].

I **Colleghi** della [redacted] partecipano al lutto della dott.ssa Aurelia Romani [redacted] [redacted] per la scomparsa della mamma
prof. Gemma Cane
ved. Borelli
— **Torino**, [redacted] novembre 1982.

Cristianamente [redacted] [redacted] all'affetto dei suoi cari
Rosa Spagnolini
in Negri
anni [redacted]
Addolorati l'annunciano il marito **Luigi**, i figli **Agostino** con la moglie [redacted] **Silvia** [redacted] il [redacted] **Franco**, i nipoti **Riccardo** ed **Ornella** e le piccole [redacted] e **Fran[redacted]**, parenti tutti. Funerali mercoledì ore 14,30 da [redacted] Depanis 90 indi la cara salma proseguirà per Borgaro. La presente è partecipazione e ringraziamento.
— **Torino**, 14 novembre 1982.

I consuoceri **Giuseppe** e [redacted] **Gir[redacted]** partecipano al dolore del genero per la perdita della [redacted]

Dopo una vita di silenziosa d[redacted] alla famiglia ha lasciato i suoi cari
Nicola Marcolungo
Lo annunciano con profondo dolore i figli **Maria Teresa, Antonio** [redacted] **Carla**, sorella, fratelli, cognati [redacted] parenti tutti. I funerali mercoledì 17 corr., ore 8,30 [redacted] ospedale [redacted], via Tolana, per la parrocchia Maria Santissima Regina delle Missioni (via Cialdini 20). La cara salma proseguirà per Venaria. Non fiori ma opere di bene a favore dei missionari della parrocchia.
— **Torino**, 15 novembre 1982.

Ci ha lasciati l'anima buona di
Maria Bella
in Cupella
[redacted]
Con dolore l'[redacted] il marito **Terzo**, la figlia **Milena** col marito **Mauro Piovano**, i nipoti **Ombretta** e **Giorgio**, e parenti tutti. Funerali martedì 16 ore 14,30 ospedale Molinette via Santena 5.
— **Torino**, 14 novembre 1982.

E' mancata
Antonietta [redacted]
ved. Bergamini
anni 81
La piangono figlie, generi, nipoti, parenti tutti. Funerali mercoledì 17 ore 14,30 da Strada Rebaude 21.
— **Moncalieri**, 16 novembre [redacted]

Cristianamente è mancato
Felice Romano
[redacted] lo annunciano la moglie, la figlia, il genero, la nipotina **Rossella**, e parenti tutti. Funerali parrocchia Gesù Adolescente. Per orario telefonare al n. 337113. [redacted] presente è partecipazione e ringraziamento.
— **Torino**, 15 novembre 1982

Direzione e **Maestranze** della **Rollo S.p.A.** partecipano al dolore delle famiglie Gattino e comm. Giorgio Rollo per la dipartita del [redacted]
Michelangelo Gattino
— **Bra**, 15 novembre [redacted]

Associazione Progresso [redacted], col presidente **Edoardo Marezzina**, partecip[redacted] [redacted] dolore [redacted] Carlo Dalvero, per la perdita della [redacted]
Violante Dalvero
— **Torino**, 15 novembre 1982.

E' morto
Bruno Peyronel
Ne dànno l'annuncio la moglie **Gaia Bertolini** ed i figli **Stella** e **Giorgio** con Luisa. [redacted] prega di [redacted] inviare fiori e si dispensa dalle visite.
— **Torino**, 14 novembre 1982.

Sono vicini alla famiglia gli amici [redacted] e **Camillo Mattei**.

[redacted]**seppina Vanna** [redacted] **Dalvesco** sono affettuosamente vicini [redacted] Gaia [redacted] figli [redacted] ricordo dell'**AMICO** di sempre.

Gli **Istituti di anatomia comparata** e **istologia** [redacted] **embriologia** profondamente colpiti partecipano [redacted] dolore [redacted] la morte del
prof. Bruno Peyronel
— **Torino**, 15 novembre 1982.

Il **Direttore**, il [redacted] **Scientifico**, i **Conservatori** [redacted] [redacted] **Personale** [redacted] [redacted] **Regionale** [redacted] **Scienze Naturali**, partecip[redacted] al cordoglio della famiglia [redacted] la scomparsa del
prof. dott. Bruno Peyronel
Sono affettuosamente vicini a Giorgio gli amici:
Giovanni Boffa
Olindo [redacted]
Lucia [redacted]
Patrizia Burrone
F[redacted] Campanino
Achille Ca[redacted]
Pier Mauro Giachino
Lisa Levi
Claudio Massaia
Daniele ed Eva Ormezzano
— **Torino**, 16 novembre [redacted].

I **Colleghi** e gli **Amici** della **Facoltà di Agraria** prendono vivamente parte al dolore della famiglia per l'improvvisa scomparsa del
prof. Bruno Peyronel
— **Torino**, 16 novembre [redacted]

Gli **Allievi di Agraria** rimpiangono il
prof. Bruno Peyronel
— **Torino**, 15 novembre 1982.

L'**Istituto ed Orto Botanico** dell'**Università di Torino** partecipa l'improvvisa scomparsa del
prof. [redacted] Peyronel
— **Torino**, 15 novembre [redacted].

L'**Istituto** di [redacted] **Speciale** [redacted] **Facoltà di Medicina Veterinaria** dell'**Università** [redacted] **Torino** [redacted] associa al lutto della famiglia per l'immatura perdita del
prof. Bruno Peyronel
— **Torino**, 15 novembre 1982.

Lo ricordano con profondo rimpianto, gli amici e colleghi:
Giuseppe Ariello
Paolo Balbi
Mario Beltando
Giuseppe Giovanni Bellia
Guido Bertello
Luigi Calvo
Elena Camino
Giulio Cantini Cortellezzi
Pasquale Carratura
Arturo Maurizio Ceruti
Arnaldo Codignola
Valerio Ausilia Coletto
Umberto Graziella D'Agostino
Vanna Dal Vesco
Aldo Paola Fasolo
Valeria Filipello
Nevio Flussello
Anna Fontana
Giuliana Forneris
Anna Fusconi
Adolfo Gabaldi
Marisa Gallino
Lodovico Giulio
Lodovica Gullino
Giuseppe Lancellotti
Giovanni Lo Bue
Pierangelo Rosanna Lomagno
Gaetano Anna Maria Luppi
Massimo Maffei
Isabella Martini
Domenico Moccia
Franco Carlo Montacchini
Aldo Panero
[redacted] Franca Panero
Giovanni Papa
Giuseppe Rocca
Bruno Ronzani
Daniele Rosenkrantz
Tommaso Sacco
Silvano Margherita Sca[redacted]
Tiziano Sirena
Nevio Tessarin
Uberto Tosco
Mario Tozzi
Leo Tripaldi
Antonio Trotta
Valerio Vidotto
Giampiero Vigliano
Bruno Zese

Giuseppe Giovanni Bellia ed i **Collaboratori del Giardino Botanico REA** partecipano con profonda commozione la dipartita del
prof. Bruno Peyronel
— **Trana**, 15 novembre 1982.

L'**Istituto di Zoologia** partecipa al lutto per la scomparsa del
prof. Bruno Peyronel
— **Torino**, 16 novembre [redacted].

L'**Associazione Italiana** [redacted] partecipa con profondo dolore [redacted] scomparsa del
prof. Bruno Peyronel
suo socio fondatore, [redacted] presidente, convinto [redacted] [redacted] natura e dei naturalisti.
— **Torino**, [redacted] novembre 1982.

Pro Natura Torino, Pro Natura Piemonte e la [redacted] **nazionale Pro Natura**, [redacted] profondo cordoglio partecipan[redacted] scomparsa del
prof. Bruno Peyronel
ricordando [redacted] stima e riconoscenza i lunghi anni di collaborazione dedicati alla difesa della natura.
— **Torino**, [redacted] novembre [redacted].

Sono vicini a Giorgio [redacted] affetto:
Angela Gulino
Antonietta Ferraro
Ermanno, Gion, Laura Volterrani
Maria Teresa e Giancarlo
Pia e Nerio
Toni Mingozzi

Consiglio di amministrazione Parco [redacted] [redacted] **Paradiso** partecipano con vivo cordoglio alla scomparsa dello stimato consigliere
Bruno Peyronel
— **Torino**, 15 novembre 1982.

L'**Istituto di Antropologia** prende parte al dolore per la scomparsa del
prof. Bruno Peyronel
— **Torino**, 15 novembre 1982

Adriana e **René** profondamente addolorati ricordano con tanto affetto il caro amico **BRUNO**.

La nostra adorata mamma [redacted] [redacted] lasciato
Maria Barloglio
[redacted] Briona
Ne dànno il [redacted] annuncio [redacted] figlie **Annita** e **Maria**. I funerali avranno luogo mercoledì 17 corr. alle ore 8,45 dalla [redacted]rocchia San Pellegrino (corso Racconigi 28). La presente serve da partecipazione [redacted] ringraziamento.
— **Torino**, [redacted] novembre [redacted]

L'amica [redacted] sempre **Luciana Roggero** partecipa al grande dolore.

La famiglia [redacted] profondamente addolorata per la perdita della cara amata
[redacted] Briona
(zia)
si uniscono al lutto di Carla e Anita.
— **Torino**, 15 novembre 1982.

Si uniscono al dolore [redacted] Annita [redacted] Carla, **Loredana** [redacted] **Mario**.

Gli amici **Adele Bosco, Eugenia** [redacted]**glio, Luigi Lanfranco, Enzo Musso** [redacted] **Andreina Valendoni** partecipano [redacted] affetto al dolore [redacted] [redacted] [redacted] Anita [redacted] la perdita della cara [redacted]

[redacted] famiglie **Perosino, Cerasio** e **Sac[redacted]** partecipano affettuosamente al dolore di Carla [redacted] Annita [redacted] la perdita della cara mamma, signora
Maria [redacted]
ved. Barloglio
— **Torino**, 15 novembre [redacted]

Condomini Inquilini Amministratore di [redacted] [redacted] [redacted] partecipano al [redacted] della famiglia.

Ha lasciato questa terra [redacted] tornare alla Casa del Padre l'anima di
Maria Bertola
vedova Poccardi
Con infinito dolore ne dànno annuncio i figli **Irene** ed **Alessandro**, la nuora **Carla**, i nipoti **Guglielmo** [redacted] [redacted] e **Guido**. Un ringraziamento particolare al [redacted] Eduardo Paternoster per le affettuose [redacted] prestate. Funerali mercoledì 17 novembre alle [redacted] [redacted] parrocchia San Benedetto.
— **Torino**, 15 novembre 1982.

Maria Tancredi
Carlo Demarchi
partecipano commossi al dolore di Irene e Sandro.

Le [redacted] [redacted] i **Dipendenti** della **I.A.C.A.T. s.r.l.** partecipano al dolore [redacted] sig. Alessandro Poccardi [redacted] la morte della [redacted]

Le famiglie **Bertola, Sirio** e **Vignono** [redacted] partecipano al [redacted].

E' [redacted]ata all'affetto dei suoi cari
Olga Sacchelli
in Cardini
Addolorati lo annunciano [redacted] marito **Armando**, [redacted] figlie: [redacted] con **Marco**, [redacted] [redacted] con [redacted] e l'adorata nipotina **Alice**, fratello, sorella, cognati, nipoti, parenti tutti. Funerali oggi ore 14,30 parrocchia S. Pellegrino.
— **Torino**, 16 novembre 1982.

Nella [redacted] **Aldo Cavallo** con nonna **Lucia** [redacted] **Giorgetta** partecipano [redacted] dolore dei famigliari.

L'**Amministratore** e i **Colleghi** della **Nuova** [redacted] [redacted] partecipano al dolore del collega Francesco e della moglie Marida per l'immatura [redacted] [redacted] suocera
Olga Sacchelli
— **Torino**, 14 novembre 1982

Ha raggiunto i suoi cari
Margherita Guanzini
A funerali avvenuti l'addolorata sorella **Angela** e cugini ne dànno il triste annunzio e ringraziano vivamente quanti hanno partecipato al loro grande dolore.
— **Torino**, 13 novembre 1982.

Maria Griffa Drappero [redacted] la [redacted] **MARGHERITA**.

Dopo lunghe sofferenze è mancato
Giovanni Pesce (Cico)
anni 73
Lo annunciano la moglie, le figlie, i generi, i nipoti e parenti tutti. Funerali martedì 16 ore 15 via Nizza 5. Non fiori. Eventuali offerte Centro tumori. La presente è partecipazione e ringraziamento.
— **Bazzana d'Asti**, 15 novembre [redacted].

Improvvisamente [redacted] mancato [redacted] [redacted] cari
Riccardo Viani
anni 71
A funerali avvenuti addolorati ne danno il triste annuncio la moglie **Ada Malocco**, la figli[redacted] [redacted] con il marito [redacted]**gio Pucciatti**, la figlia [redacted] **Grazia** con il [redacted] **Sergio Penno**, i [redacted] nipoti [redacted]**ne**, [redacted] ed [redacted] con parenti tutti. La [redacted] le quale partecipazione e ringraziamento.
— **Torino**, [redacted] novembre 1982.

La **Fiat Auto S.p.A., Direzione Generale, Dirigenti e Collaboratori tutti**, partecipano con profondo cordoglio al lutto [redacted] [redacted]. Zocca dr. [redacted] per [redacted] scomparsa della [redacted] sig.ra
[redacted] Bordino
ved. [redacted]
— **Torino**, 15 novembre 1982.

E' [redacted] all'affetto dei suoi cari
Martino Lombardi
Lo piangono la moglie e tutti i suoi cari. I funerali [redacted] luogo il 15-11-'82 ore 8 partendo dalla cappella [redacted]'ospedale Mauriziano. Sarà sepolto nella tomba di famiglia a Frugarolo (Alessandria). La presente è di partecipazione e ringra[redacted].
— **Torino**, 16 novembre 1[redacted].

Si [redacted] al dolore:
[redacted]
Matteo De Simone
Emma Gianni Regoli
famiglia P[redacted]
famiglia **Gaetano**
famiglia **La Tagliata**
famiglia **Panei**
famiglia **Tarlcco**
famiglia **Ponzo**
famiglia **Pagliai**
fratelli **Carena**
Dipendenti [redacted] **e Poggio**.

Partecipano [redacted] dolore della famiglia per la scomparsa di
[redacted] Lombardi
Ditta Genus
Fratelli Gusta
famiglie Maccagno
Ditta Massimello
Terzillo Milanesi
Pietro Palo e famiglia
Bartolomeo Parodi
Giovanni Ramondo
Scordamaglia & Calderazzo
— **Torino**, 15 novembre 1982.

La [redacted] **Auto S.p.A. - Direzione Marketing e Commerciale, Dirigenti e Collaboratori tutti** partecipa con profondo cordoglio al lutto [redacted] geom. Oscar [redacted] per la scomparsa della madre signora
Ester [redacted] ved. [redacted]
— **Torino**, 15 novembre 1982.

Partecipano [redacted] dolore del [redacted]. [redacted] per la perdita della madre signora
Ester [redacted]
gli amici della Direzione Commerciale Marketing Operativo Sviluppo Commerciale: [redacted] **Borgiatti, Cleva, Dadaglio, Enrico, Floris, Mancardi, Marmotti,** [redacted]**taucci, Palombo, Piana, Sandretto, Tiscar, Trucchi, Zuccaro.**
— **Torino**, 15 novembre 1982.

Cristianamente [redacted] mancato all'affetto dei suoi cari
[redacted]
anziano FIAT
Lo piangono la moglie **Irma Mascaro**, la sorella, il fratello, la cognata, nipoti, parenti tutti e l'adorata [redacted] **Sal**[redacted] marito [redacted] figli. Funerali oggi 16 ore 14,15 ospedale Mauriziano. La salma sarà tumulata nel cimitero di Bussoleno. La presente [redacted] partecipazione e ringraziamento.
— **Torino**, 1[redacted] novembre 1982.

E' mancato
Edoardo Bosso
L'annunciano: la moglie **Pina**, cognate, nipoti, parenti tutti. Funerali [redacted] 16 corr. ore 14,30 [redacted] [redacted] Cavour [redacted] Moncalieri.
— **Moncalieri**, 14 [redacted] 1982.

Le famiglie [redacted] [redacted] [redacted] partecipano [redacted] dolore di Pina.

I **Condomini** di **via Cavour 38** con pro[redacted] cordoglio partecipano al [redacted] [redacted] moglie [redacted] la scomparsa del signor
Edoardo Bosso
— **Moncalieri**, 15 novembre 1982.

Cristianamente, come visse, tutta dedita [redacted] [redacted] ed alla famiglia, così, confortata dai SS. Sacramenti [redacted] dall'affetto dei suoi cari, ci ha [redacted]
[redacted] Morelli
n. Gay
Confortati [redacted] fede la piangono la sua carissima [redacted] col papà **Aldo**, parenti e amici tutti. Funerali oggi ore 14,30 nella parrocchia del S. Natale. La cara salma sarà tumulata [redacted] cimitero [redacted] Robbio Lomellina.
— **Torino**, 14 novembre 1982.

Il **condominio di corso** [redacted] **219/221** si unisce [redacted] dolore della famiglia.

Enzo, Franca Fanelli
Manlio, Maria Denina
Virgilio, Adelina Denina
Maria, Antonietta Fanelli
profondamente addolorati piangono [redacted] Aldo e Silvia l'immatura [redacted] [redacted] cara **LAURA**.

E' mancato
Pietro Barg[redacted]
Anziano FIAT
L'annunciano la moglie [redacted] **Miola**, il figlio **Franco**, parenti [redacted]. Funerali oggi via Val della Torre 181, ore 14. La cara salma proseguirà per Druento ove avranno luogo le esequie. Un particolare ringraziamento [redacted] dott. Elio Re. Servizio pullman.
— **Torino**, 16 novembre 1982.

Sorella, cognate, nipoti: **Lucia, Piero, Luisella, Luciana, Vittorina** e famiglie partecipano con dolore alla perdita del caro zio **PIERIN**.

Cognate, cognato, nipoti: **Gaspare**, [redacted] **Michele, Nuccia, Lino** e rispettive famiglie piangono il caro zio **PIETRO**.

E' mancata
[redacted] Chiera
ved. Alme
anni 79
La piangono [redacted] figlie **Silvana** ed **Emma**, i generi **Santino Morello** e **Pierino Berutto**, i nipoti **Mauro, Marina, Annalisa, Laura, Alessandro, Marilisa** e **Sergio**, sorelle, cognati, nipoti, parenti tutti. Funerali oggi ore 15,30 da [redacted] Genova 81/6.
— **Moncalieri**, 16 novembre 1982.

E' mancata
Margherita [redacted]
Per volontà della [redacted]nta lo annunciano [redacted] funerali avvenuti: la sorella, il fratello e nipoti.
— **Torino**, [redacted] novembre 1982.

Guido [redacted] **Alessandro** annunciano l'immatura scomparsa della loro
Silvana Macario
in [redacted]
Si associano al loro dolore il padre **Pietro**, gli suoceri [redacted] e **Alessandro Cazzani**, la cognata **Carla** [redacted] [redacted] **Aldo** e **Alba**. Un particolare ringraziamento alla signora Basso ed a quanti le sono stati vicino. La [redacted] salma partirà oggi 16 [redacted] [redacted] [redacted] ore 14 dall'ospedale Nuova Astanteria [redacted]artini largo Gottardo per Castelsanpietro ove avranno luogo i funerali. La presente è partecipazione e ringraziamento.
— **Torino**, 14 novembre 1982.

Condominio di [redacted] **Segre** [redacted] partecipa al dolore della famiglia

Ricordando [redacted] zio [redacted] e famiglie sono vicini ai suoi cari.

Addolorati piangono la cara **SILVANA** i cugini **Biglia, Bima, Musso, Scaltriti**.

[redacted] e [redacted] ricordano **SILVANA** [redacted] affetto.

E' mancata all'affetto dei suoi [redacted]
Maria Lucia Bosso
in [redacted]
[redacted] funerali avvenuti, come da suo desiderio lo annunciano il marito **Maurilio**, le figlie [redacted] **Teresa** e [redacted] [redacted] i rispettivi mariti **Ferdinando Scotti** e **Francesco Menzio**, [redacted] nipote **Angelo Dario** con [redacted] moglie **Cristina Guardamagna**, cognate e parenti tutti. La salma riposa [redacted] Solero nella tomba di famiglia.
— **Olano** [redacted], [redacted] novembre 1982.

Sono vicini a Bianca gli amici:
Angelo e Grazia Renaldo
Guido e Mariangela [redacted]

E' mancato all'affetto dei suoi cari
Angelo Sciunnach
Addolorati ne dànno l'annuncio: la moglie [redacted] **Milano** i figli **Gianna, Laura** col marito **Antonio, Vito** [redacted] [redacted] moglie **Grazia**, i nipoti **Daniele, Emanuele, Sara**; i parenti tutti. I funerali avranno luogo mercoledì 17 corrente [redacted] [redacted] 10 nella cappella israelitica del cimitero di Staglieno. Non fiori, [redacted] alberi per Israele.
— [redacted], 15 novembre 1982.

Improvvisamente è mancato
Giuseppe Boero
anni 75
Con grande dolore lo annunciano la moglie, figli, [redacted], genero, nipoti e parenti tutti. Funerali mercoledì [redacted] 8,45 nella parrocchia Divina Provvidenza.
— **Torino**, 14 novembre 1982.

Cristianamente è [redacted]
Angiola Bigi
ved. Lombardi
A funerali avvenuti ne danno il doloroso annuncio i figli, il nipote **Pier**[redacted]
— **Torino**, 12 novembre 1982.

RINGRAZIAMENTI

Anna [redacted]**ria Messini** riconoscente ringrazia tutti quanti parenti e amici [redacted] stati vicini nel triste giorno [redacted] scomparsa della sua cara mamma
Adalgisa
avvenuta il 12 novembre 1[redacted]. In particolare ringrazia i dottori Rigazio e Giancola che l'hanno curata e assistita. La messa di trigesima sarà celebrata il giorno 14-12-1982 alle ore 18,30 nella parrocchia dei [redacted] Angeli Custodi via S. Quintino 37, Torino.
— **Torino**, 16 novembre 1982.

La famiglia di
[redacted] Nebiolo
ringrazia coloro [redacted] hanno [redacted] parte al loro dolore.
— **Torino**, 16 novembre 1982.

ANNIVERSARI

Gina Bertolino
Sempre vivo [redacted] affettuoso il ricordo [redacted] il rimpianto.
— **Torino**, 16 novembre 1982.

1976 1982
[redacted] DOTTOR
Giuseppe Martinotti
Il tuo meraviglioso ricordo [redacted] sempre vivo [redacted] cuore delle tue Jo[redacted]

1980 [redacted]
Marisa Giusti
Marisa cara sei sempre nel mio cuore.

conte Carlo Emanuele
Riccardi
Messa trigesima venerdì 19 novembre ore 18, parrocchia Crocetta.
— **Torino**, 16 novembre 1982.

Signore non oso [redacted]are perché mi hai tolto Sandro, ma ti rendo grazie di avermelo dato
[redacted] Rubatto
Caro Sandro, sempre vivi [redacted] nostri cuori [redacted] un dolore che [redacted] conosce tempo. La S. Messa 16 novembre ore 12, chiesa S. Cristina, piazza San Carlo.

1981 [redacted]
comm. Piero Bertoglio
Con [redacted] [redacted] ti ricordano i tuoi cari.

1981 1982
Nel primo anniversario della scomparsa del caro
Ing. Lucatello Romeo
la famiglia, le zie ne rievocano la cara memoria. Una messa sarà celebrata oggi in Caselle alle ore 17.

Marta, Delfina, Giuseppe e [redacted] con immutato dolore ricordano papà e mamma
Luigi e Virginia
Montiglio
— **Livorno Ferraris**, novembre [redacted]

BUSH E ANDROPOV A COLLOQUIO E SI PARLA DI NUOVO DI PACE

Improvvisato vertice - Positivi commenti delle due parti: «Si è andati nella sostanza» La Casa Bianca esclude per ora l'incontro tra Reagan [redacted] il segretario del pcus

WASHINGTON — La Casa Bianca ha escluso ieri [redacted] l'eventualità [redacted] prossimo vertice [redacted] il presidente [redacted] gan e il nuovo segretario generale del pcus [redacted] Andropov. [redacted] portavoce della Casa Bianca ha detto che dopo [redacted] morte di Breznev «noi [redacted] abbiamo registrato nulla che indichi che [redacted] sia più vicini [redacted] vertice».

[redacted] ANDROPOV [redacted] BUSH NELL'INCONTRO AL [redacted]

Il gelido annuncio della Casa Bianca, tuttavia, non soffoca le speranze, nate in questi ultimi [redacted] giorni, [redacted] una possibile ripresa della distensione. [redacted] ancora i tempi [redacted] maturi per un incontro a due tra i massimi rappresentanti delle due superpotenze [redacted] pur [redacted] che la cronaca dei giorni [redacted] cavallo del funerale di Leonid Breznev [redacted] fissato [redacted] netto miglioramento del tono [redacted] dialogo Usa-Urss. Nessuno si fa illusioni: [redacted] Andropov, nel loro incontro di lunedì, [redacted] hanno neppure sfiorato la sostanza dei problemi: Polonia, Afghanistan, missili, diritti umani, ma il fatto che i due «grandi» si sono [redacted] parlati dopo [redacted] lungo periodo [redacted] invettive e reciproche accuse, costituisce [redacted] chiara svolta.

Fissiamo gli ultimi [redacted] menti [redacted] i quali spicca il vertice inatteso tra [redacted] e Andropov, definito dal vicepresidente americano «*franco, cor*[redacted] *e* [redacted]». «*Siamo ben consapevoli* — ha aggiunto — *dei problemi che ci stan*[redacted] *di fronte, ma* [redacted] *sfide, benché enormi, non sono insormontabili*». I russi si sono sintonizzati sulla stessa lunghezza d'onda. [redacted] *Tass* ha diffuso [redacted] parte del colloquio di Andropov con Bush: «*L'Urss* [redacted] *pronta a stabilire relazioni con gli Sta*[redacted] *Uniti sulla base di* [redacted] *pie*[redacted] *uguaglianza,* [redacted] *interfe*[redacted] *e reciproco interesse dei popoli dei due Paesi* [redacted] *della normalizzazione della distensione*».

Le intenzioni [redacted] Andropov in politica estera non si possono conoscere ma [redacted] già sintomatico che, nel giorno del solenne addio [redacted] Breznev, egli abbia voluto subito lavorare [redacted] Bush [redacted] Shultz, trascurando di fatto i leaders [redacted] Paesi socialisti. La ripresa del dialo[redacted] ha [redacted] ieri un altro fronte «caldo», quello dell'Est con la Cina. Huang Hua si è fermato a Mosca ed avrà un colloquio oggi [redacted] il ministro degli Esteri sovietico. Per la prima volta da diversi anni la diplomazia tripolare Mosca - Pechino - Washington torna [redacted] lavorare concretamente per la distensione.

Girolamo Mangano

Pensioni avvocati [redacted] gennaio [redacted] 18,7 per [redacted]

ROMA — Dal primo gennaio le pensioni erogate [redacted] cassa nazionale [redacted] previdenza [redacted] assistenza [redacted] favore degli avvocati [redacted] procuratori aumenteranno del 18,7 [redacted]: lo [redacted] stabilito il [redacted] Lavoro Di Giesi [redacted] un decreto pubblicato ieri [redacted] Ufficiale». [redacted] dall'adeguamento [redacted] pensioni all'indice [redacted] costo [redacted] vita che, per il periodo 1980-81, ha registrato appunto una variazione del 18,7 per cento.

E' [redacted] (83 anni) [redacted] il più vecchio [redacted]

MOSCA — Arvid Ya Pelshe, che con i [redacted] 83 anni era l'esponente più anziano del Politburo, l'ufficio politico del partito comunista sovietico, [redacted] morto. Lo affermano alcuni diplomatici dei Paesi dell'Est mentre [redacted] notizia non è stata ancora confermata dalle [redacted] ufficiali. La morte di Pelshe risalirebbe [redacted] diversi giorni fa [redacted] su di [redacted] si è preferito tacere

[redacted] la [redacted] Fi-[redacted]

FIRENZE — La direttissima ferroviaria Firenze-Bologna è rimasta interrotta dalle 21,15 [redacted] ieri sera alle 4,35 di stamane per l'abbattimento [redacted] linea aerea [redacted] seguito [redacted] incidente stradale accaduto nell'attraversamento di un passaggio a livello. Per [redacted] in via di accertamento, un automezzo, attraversando il passaggio a livello al chilometro 10,128, nel tratto fra Firenze [redacted] Prato, ha urtato contro un palo [redacted] sostegno della linea aerea ferroviaria

In vantaggio l'opposizione nelle [redacted]

BRASILIA — I primi risultati delle elezioni generali svoltesi in Brasile indicano che i suffragi sono andati soprattutto [redacted] due partiti: il partito democratico sociale (pds), al potere, ed al partito del movimento democratico brasiliano (pmdb), maggior gruppo di opposizione. Nei cinque Stati dove lo scrutinio è in fase avanzata, il parti[redacted] d'opposizione è in leggero vantaggio sul pds

Sciopero [redacted] pubblico impiego?

ROMA — La federazione della funzione pubblica della Cgil ha deciso di chiedere domani, [redacted] di riunione tra la federazione Cgil - Cisl - Uil [redacted] le categorie dei pubblici dipendenti, la proclamazione dello sciopero nazionale [redacted] tutto il pubblico impiego: 3 milioni di addetti tra statali, parastatali, operatori sanitari, dipendenti enti locali e regionali, monopoli [redacted] aziende autonome, scuola e università.

La motivazione risiede in [redacted] serie di fatti: che le trattative contrattuali per la sanità e il parastato «non fanno passi in avanti»; che il governo «offre ingiustificate aperture a dirigenti, medici e categorie professionali mentre la legislazione vigente postula l'unicità contrattuale per tutte le professionalità»; che «l'articolo [redacted] legge finanziaria [redacted] garantisce sufficiente copertura per i rinnovi contrattuali»; che «i giovani della "285" e i precari [redacted] genere, circa [redacted] mila operanti nello Stato, [redacted] parastato e negli enti locali non trovano anco[redacted] soluzione giuridica [redacted] economica»:

I sindacati [redacted] all'incontro [redacted]

Ma comunisti e Fim avrebbero voluto che un maggior numero d'emendamenti di fabbrica venissero inseriti nella proposta sul costo-lavoro

[redacted] — All'incontro di oggi pomeriggio con [redacted] Confindustria, l'Intersind e l'Asap, i sindacati possono presentarsi con una piattaforma unitaria [redacted] costo del lavoro [redacted] scala mobile. Dopo i contrasti di questi ultimi giorni tra Cgil, [redacted] e Uil su come valutare le consultazioni, [redacted] la segreteria della Federazione è riuscita a ricucire le divisioni su un accordo che ricalca quello del direttivo lombardo:

1. la piattaforma sindacale è da considerarsi approvata dalla stragrande maggioranza dei lavoratori (78%) che hanno partecipato alle assemblee;

[redacted] gli emendamenti più significativi non sono [redacted] considerarsi come modifiche, [redacted] come contributi che peseranno nel confronto con il governo e gli imprenditori;

[redacted] [redacted] difesa dei redditi medio-bassi fino a 12 milioni, per bilanciare il raffreddamento della scala mobile, [redacted] assicurata attraverso l'eliminazione integrale del *fiscal drag*, l'aumento di detrazioni per carichi familiari e per le spese di produzione del reddito [redacted] i contratti, ma non sulla base di criteri automatici (come chiedeva la Cgil);

4. spetterà [redacted] categorie inserire il Fondo di solidarietà dello 0,50 nei rispettivi contratti;

[redacted] deve esserci contestualità tra manovre d'intervento sul costo del lavoro, fisco e contratti.

Non [redacted] stata un'intesa facile. Fino all'ultimo i comunisti della Cgil (in particolare i «falchi» [redacted] Garavini) [redacted] anche la Fim hanno insistito perché gli emendamenti espressi dalla base venissero considerati integrativi della piattaforma. E nonostante [redacted] raggiunto compromesso, ratificato nel direttivo unitario [redacted] stamane, [redacted] chiaro che gli emendamenti non mancheranno di avere un peso politico nel confronto con gli imprenditori. Il sindacato non si presenta dunque diviso nell'incontro di oggi pomeriggio, ma non per questo avrà [redacted] cammino facile.

La Confindustria già aveva espresso parere negativo sulla proposta sindacale, prima [redacted] delle consultazioni e degli emendamenti.

Senza il governo viene poi a mancare l'interlocutore [redacted] terzo tavolo, quello fiscale.

Oggi pomeriggio [redacted] previsti anche gli appuntamenti contrattuali per i tessili [redacted] i metalmeccanici, domani e giovedì per i chimici, venerdì per il commercio. Nonostante le molte incognite, non ultima quella legata alle sorti del governo, la maxi-trattativa sul [redacted] del lavoro e sui contratti finalmente sembra poter entrare nel concreto.

st. c.

LABEO s.r.l.
commerciale - immobiliare
SPECIALISTI IN:
CESSIONE ATTIVITA' COMMERCIALI
AFFITTO VENDITA LOCALI INDUSTRIALI
[redacted] NEGOZI
AFFITTARE [redacted]
[redacted] INDUSTRIALI
E' DIFFICILE
PER LE COSE DIFFICILI
OCCORRONO SPECIALISTI
NOI LO SIAMO! TELEFONATECI
SEDE [redacted] TORINO
VIA G. [redacted] 18 [redacted]

TELECUPOLE
cuore del Piemonte
è la [redacted] televisione del cuore
LA PAVI MAER
[redacted] lieta di offrirVi il film della sera:
«L'ULTIMA [redacted]»
con Ursula Andress alle ore 23,30

[redacted]
Michele Torre
direttore responsabile
Carlo [redacted]
vicedirettore

Editrice LA [redacted] S.p.A.
Presidente Giovanni Agnelli
Amministratore Delegato e Di[redacted]
[redacted] Benedetto
Consiglieri Vittorino Chiusano
Luca Cordero di Montezemolo
Umberto Cuttica
Giovanni Giovannini
Carlo Masseroni
Francesco Paolo [redacted]
Sindaci Alfonso Ferrero (presid.)
Luigi Demartini
Giovanni Peradotto

Stabilimento tipografico: Edit. La Stampa S.p.A. - Via Marenco, 32 - 10126 Torino

© 1982 Edit. LA STAMPA S.p.A.

CERTIFICATO N. 387 DEL 22-12-1981

Temperatura a Torino, ore 13 +12

TEMPO PREVISTO: su tutta la [redacted] gione nuvolosità variabile, localmente intensa, con locali residue precipitazioni. VISIBILITA': buona. VENTI: [redacted] o deboli. TEMPERATURA: in breve diminuzione

In provincia (ore 8)

Aosta	— 1
Alessandria	+ 4
Asti	n.p.
Cuneo	+ 5
Novara	+ 4
Vercelli	+ 6
Genova	+10
Imperia	+13
Savona	+11

all'estero ieri

Atene	+10	+16
Berlino	— 1	+ 7
[redacted]	+14	+21
Lisbona	+10	+15
Londra	+ 3	+ 9
Mosca	+ 1	+ 2
[redacted] York	+ 3	+ 9
Parigi	+ 3	+ 8
Singapore	+34	+35
Tokyo	+13	+16

In Italia (ore 6)

Venezia	+ 8
Trieste	n.p.
Milano	+ 7
Bologna	+ 9
Firenze	n.p.
Roma	+12
Napoli	+13
Reggio C.	+15
Palermo	n.p.
Cagliari	+10

[redacted] il figlio E' ucciso

NAPOLI — Ha cercato [redacted] il figlioletto [redacted] i rapinatori lo [redacted] ucciso. E' accaduto [redacted] sera a Napoli. Il titolare [redacted] un circolo ricreativo, Giuseppe Bruno, [redacted] anni, [redacted] stato assassinato [redacted] un col[redacted] pistola al cuore.

Due giovani armati di pistola, il volto coperto [redacted] passamontagna, sono [redacted] nel circolo ordinando ai presenti (tre persone che giocavano [redacted] carte) di consegnare il denaro: [redacted] mila lire in tutto. Giu[redacted] Bruno ha cercato [redacted] da scudo al figlio di [redacted] anni, [redacted] i rapinatori si [redacted] spaventati e [redacted] sparato.

ANTICHI MAESTRI PITTORI
Giancarlo Gallino
Dipinti dal XIV al XVIII secolo
Galleria - via Cavour, 20
10123 Torino - tel. (011) 515046

OPERAZIONE CAMBIO MOBILI
...IO [redacted] I NUOVI MOBILI A TE,
TU VENDI I VECCHI [redacted] A [redacted]...
BERTUZZI mobili
Esposizione - Via Stradella 30 - Str. Fortino 34 - Torino

ECONOMICI

19 Vendita alloggi

IMPRESA vende direttamente [redacted] corso Roma alloggio libero mq 80 sufficiente 30% contanti dilazioni 8%. Tel. 550.029
IMPRESA vende ultimi alloggi da 3 camere e servizi in palazzina mq 80 L. 48 milioni. 4 camere e servizi mq 110 L. 66 milioni [redacted]ni di pagamento. Volvera, via Rosselli 7. tel. dalle 13 [redacted] 20 a 626 867
In palazzina d'epoca bifamigliare (zona Francia) 2 [redacted] cucina [redacted] terrazzo 50 mq 36 milioni. Tel. 588.288
L'ANTICO e più moderno concetto signorile [redacted] a settecentesco fabbricato ristrutturato 26 km Torino [redacted] Chieri [redacted] abitative autonome e varie. Tel. 987.2061.
LERIF alloggi nuovi con riscaldamento autonomo 2 camere tinello cucinino bagno cantina possibilità box. Tel. 920.0275
LIBERA in Torino casa indipendente 10 vani grande negozio ampio cortile L. 175 milioni facilitazioni di pagamento volendo anche licenza bar pizzeria tel. 655 478
LIBERI a 19 km Torino vendo in palazzina costruzione 1982 2 camere cucina servizi ripostiglio cantina volendo box. Tel. 383 445
LIBERI 6 via Milano (via Sempione) stessa casa 1-2 camere cucine ingresso bagno termoascensore minimo contante permute. Tel. 532 760.
LIBERI presso Porta Nuova 1-2 camere cucina ingresso bagno anche abbinabili minimo contante più mutuo o permute. Tel. 531 927
LIBERO adiacente corso Ferrucci soggiorno 2 camere cucina servizi cantina possibilità mutuo e dilazioni. Tel. 588.288
LIBERO adiacenze Mauriziano recente 2 camere cucina servizi ripostiglio 2 ampi balconi vendo agevolando. Tel. 506.000

LIBERO
adiacente corso Bramante 2 camere tinello angolo cottura bagno 30 milioni contanti più saldo rateale vende Alfaro 518 988

LIBERO adiacente corso Marconcelli recente spazioso termo ascensore ingresso camera tinello cucinino bagno 47 milioni Failla & Berinetto 741.2674
LIBERO Avigliana in casa recente con giardino condominiale salone 3 camere cucina 2 servizi 135 milioni. Tel. 323 883.
LIBERO B. Vittoria (via Saorgio) camera tinello cucinotta ingresso bagno 42 milioni pagamento dilazionabile. Tel. 532.760
LIBERO borgo Vittoria ingresso tre camere cucina termo bagno ascensore L. 67 milioni dilazionabile. Italimmobili 589 782
LIBERO Collegno corso Francia 13. 2 camere tinello cucinino bagno cantina (piano 2°) Lux Case vende. Tel. 546 478.
LIBERO corso Re Umberto 1° piano signorile ingresso 3 camere cucina servizio anche ad uso ufficio. Il Portico. Tel. 872 384
LIBERO corso Bramante camera tinello angolo cottura servizi panoramico dilazioni. Tel. 443.223 441 787 Centralcase
LIBERO corso Monte Grappa camera cucina ingresso bagno 38 milioni sufficienti contanti 15 milioni. Tel. 531 927 - 532 760
LIBERO corso Racconigi camera cucina ingresso bagno 32 milioni sufficienti 12 milioni contanti. Tel. 532 760 - 531 927
LIBERO corso Novara camera cucina bagno balconi tutto rimesso a nuovo 10 milioni contanti più mutuo. Tel. 531 927 - 532 760
LIBERO corso Giulio Cesare ingresso, 2 camere, tinello, cucinino, casa con ascensore, riscaldamento centrale. Prezzo affare 40 milioni contanti più mutuo. Fiduciana Immobiliare 556 956
LIBERO corso Francia 3 camere cucina tinello ingresso cantina 85 mq 4° piano 75 milioni. Grimaldi 588.282
LIBERO in bella casa alla Crocetta vendo 2 camere cucina ingresso bagno e cantina. Tel. ore ufficio al 687 834
LIBERO in stabile decoroso 2 camere cucina servizi ripostiglio cantina L. 40 milioni (più 29 milioni mutuo). Tel. 383 445.
LIBERO in via Cravero (corso Taranto) ampio panoramico 2 camere tinello bagno affare 48 milioni facilitando tel. 519 017
LIBERO Madonna di Campagna termoautonomo ingresso 2 camere tinello cucinino bagno spazioso 60 milioni. Tel. 741.2674
LIBERO Mercati Generali casa signorile mq 80 2 camere cucina servizi ripostigli 73 milioni Nordimmobili 740 270 749 5000
LIBERO Porta Nuova a L. 46 milioni 2 camere cucina termo bagno ingresso ristrutturato altre occupate stessa casa. Tel. 328 648 632 521 ore pasti
LIBERO presso corso Toscana casa 1970 piano 4° 2 camere tinello cucinotta bagno mq 85 L. 63 milioni e mutuo. Tel. 687 834
LIBERO recente 10° piano zona Brunelleschi salone grande 2 letto soggiorno cucina 2 bagni 2 ingressi 2 ascensori signorile mq 170 volendo box. Tel. 530.821.
LIBERO Regio Parco 2 camere cucina servizi cantina 76 milioni 500 mila. Tel. 588 288
LIBERO salone (con camera) 2 camere cucina ampia mansarda collegabile garage 6 auto nuovissima costruzione Venaria. Tel. 505 000
LIBERO San Salvario salottino 3 camere cucina 3 servizi 80 milioni Nordimmobili 740.270 749 5000
LIBERO vero affare 4° piano stabile 1970 appartamento di 87 mq con posto auto in cortile 88 milioni 500 mila. Gabetti 958 9483/9
LIBERO via Bibiana piano rialzato 1 camera cucina bagno riscaldamento centralizzato 35 milioni. Tel. 323 883
LIBERO via Carlo Alberto totalmente ristrutturato studio 2 letto salone cucina 3 servizi 4° piano ascensore riscaldamento mq 190 permuta dilazioni. Tel. 530.821.
LIBERO via Cibrario in casa d'epoca signorile soggiorno 3 camere cameretta 2 servizi. Tel. 545 629
LIBERO via Monginevro recente costruzione 2 camere tinello cucinino, prezzo convenientissimo. L. 40 milioni contanti più mutuo o permuta. Fiduciana Immobiliare 556.956.
LIBERO via Rosserti (Vanchiglia) signorile 3 camere cucina servizi posto auto. Dilazioni Casamercato 650 3805
LIBERO via Sempione adiacente piazza Sofia spazioso 3 camere cucina ingresso bagno 70 milioni. Consuledile 533 322
LIBERO via Venaria in palazzina signorile soggiorno 2 camere cucina bagno mq 85 giardino volendo box. Tel. 547 478
LIBERO zona Italia 61 signorile vista collina ingresso saloncino camera letto cucina servizi ottimo affare. Telefono 386 635
LUCIANA VOLA libero Crocetta mq 150 in casa altamente signorile uso abitazione/ufficio. Tel. 657 824
LUCIANA VOLA libero Borgo Vittoria spazioso camera tinello cucinotta servizio. Telefonare 657 824

Vola

LUCIANA VOLA vende libero Regio Parco signorile in casa recente costruzione piano alto saloncino 2 camere cucina servizi posto auto in garage condominiale porzione giardino. Telefonare 657 824
LUCIANA VOLA vende in Revigliasco libero recente signorile salone studio 3 camere cucina tripli servizi splendida posizione box parco condominiale. Tel. 657 824
LUCIANA VOLA libero adiacente corso Svizzera 3 camere cucina servizio con giardino condominiale. Tel. 657 824
LUCIANA VOLA vende libero centralissimo in casa d'epoca 2 camere cucina servizi ottimamente rifinito. Tel. 657 824
MANSARDE libero con servizi singolo e intero piano zona corso Vittorio Emanuele. Tel. 531 881.

MARE' vende libero attico centralissimo su 2 piani in palazzo del '600 tel. 650.8223 722 006
MARE' vende libero palazzo d'epoca via S. Massimo attici mq 76-180 soffittati da ristrutturare ascensore Tel. 650 8223 722 006
MARE' vende libero Chieri appartamento signorile mq 150 più box casa nuova tel. 650 8223 722 006
MARE' vende libero corso Montecucco appartamento signorile mq 145 più box auto vero affare tel. 650 8223 722 006
MARE' vende libero corso G. Agnelli appartamento mq 55 casa nuova prezzo interessante. Tel. 650.8223 722 006.
MARE' vende Mirafiori appartamento mq 105 più box auto piano alto casa nuova tel. 650.8223 722.006.
MARE' vende occupato via P. Micca appartamento mq 80 piano alto. Vero affare. Telefonare 650.8223 - 722.006.
MIRAFIORI recente piano alto tutti i conforts salone 2 camere cucina doppi servizi 88 milioni dilazionabili. Grimaldi 508 464
MIRIBOLA libero Pino Torinese in palazzina 2 camere tinello cucinotta servizi mansarda abbinabile box. Tel. 599 513
MIRIBOLA libero corso Siracusa 3 camere tinello cucinino servizi dilazioni pagamento Tel. 599 513
MONCALIERI libero corso nuovo ampio salone 2 camere cucina bisservizi giardino condominiale L. 79 milioni. Tel. 641 638
MONCALIERI via Martiri della Libertà libero recente termo ascensore 3 camere cucina bagno soleggiato. Mutuo Gabetti 5767
MONOCAMERA libera Borgo San Paolo doppia aria luminosa prezzo interessante, possibilità dilazioni. Tel. 588.288
MONOLOCALE libero in via Lanzi con garage e cantina L. 12 milioni disponibili tel. 378 964 389 182
NICHELINO alloggio libero in casa recente camera tinello servizi mq 65 L. 43 milioni pagamento agevolato tel. 364 491
NICHELINO camera cucina cucinino mq 55 L. 37 milioni dilazioni fino a 60 mesi. Terrasrena tel. 938 873 931 1995 Avigliana.
NONE vendesi recente ampio camera tinello cucinino ingresso bagno e box, L. 34 milioni 400 mila locato. Tel. 011 502 383.
NUOVI in palazzina saloncino 2 camere cucina 2 bagni 85 milioni più mutuo. Visitabili a Volpiano sabato e domenica in via Brasi 73 Marora 749.5689
ORBASSANO libero centralissimo recente 2 camere tinello cucinino 72 milioni mutuo Marora 756.625
PARIZZA via Torino libero 2 camere tinello cucinino servizi volendo box. Grimaldi Rivoli 953.2837
PIAZZA Arbarello mansarda libera 27 mq. 10 milioni disponibili vendesi. Telefono 758 863
PIAZZA Graf libero signorile saloncino 2 camere cucina vendesi a L. 110 milioni o affittasi uso ufficio. Tel. 518 017/010.
PIAZZA Rebaudengo alloggio mq 100 nuovo dilazioni fino a 120 mesi. Terrasrena tel. 938 873 931 1995 Avigliana
PIAZZA Sabotino via Volvera camera cucina box L. 32 milioni dilazioni fino a 60 mesi. Terrasrena tel. 938 873 931 1995 Avigliana.
PINO vendo villa soggiorno 3 camere cucina taverna lavanderia garage 1500 mq terreno. Tel. 543 534 ufficio 983 6710 sera
PLATA tel. 839 5387 libero corso Brunelleschi camera cucina servizi, riscaldamento centralizzato. L. 8 milioni contanti L. 20 milioni dilazionabili
PLATA tel. 839.5387 libero Madonna di Campagna adiacenze via Chiesa della Salute camera tinello cucinino servizi pagamento dilazionato
PRECOLLINA corso Q. Sella casa signorile libero panoramico sala 2 camere cucina bisservizi soffitta cantina box. Tel. 447 3878
PRECOLLINA libero piano rialzato alto casa signorile vendesi 2 camere soggiorno cucina 2 servizi box. Tel. 531 881
PRECOLLINA Moncalieri libero prestigioso salone 2 camere cucina doppi servizi cantina box 138 milioni. Grimaldi 508 464
PRECOLLINA via Asti libero 1 camera cucina bagno cantina 2° piano ristrutturato 37 milioni Sami tel. 447.1238
PRECOLLINA zona corso Moncalieri 4 alloggi liberi in elegante palazzina giardino privato box. Possibili abbinamenti. Tel. 531 881
PRECOLLINA zona largo Tabacchi privato vende alloggi liberi ed occupati stessa casa box giardino no agenzie. Tel. 831 815
PRECOLLINARE libero subito 2 km Sassi S. Mauro in palazzina con area verde condominiale 4 vani termo cantina Spazio 80 vende Tel. 513.918

PRESTIGIOSO
libero zona Stadio ampio salone 3 camere cucina biservizi box mutuo. Tel. 501 717

PRIVATAMENTE vendo prezzo occasione privato libero 3 camere servizi zona Francia permuto alloggio Liguria. Tel. 585 329
PRIVATO vende libero c. Siracusa: 2 camere tinello cucinino, 4° piano, bene esposto. 85 milioni dilazioni. Tel. 839 6322.
PRIVATO vende libero appartamento adiacente piazza Bengasi al 3° piano con ascensore composto da mq 80 circa per informazioni tel. al 506 415
PRIVATO vende libero via Canova (S. Salvario) recente 2 camere cucina servizi L. 68 milioni. Telefonare 766 660
PRIVATO vende in Settimo zona centrale 2 camere cucina termo bagno cantina ristrutturato L. 45 milioni dilazioni tel. 307 465
PRIVATO zona piazza Rivoli casa d'epoca piano rialzato ingresso 2 camere bagno mq 60 uso ufficio libero tel. 307.748 pasti
RIVALTA appartamento 3/4 camere in palazzina recente con box auto da L. 66 milioni 500 mila. Immobiliare Stella vende tel. 909 0214
RIVALTA zona Fiat recente 2 camere tinello cucinino servizi 38 milioni 800 mila dilazionabili vende Sanim tel. 958 7295.

RIVOLI corso XXV Aprile centrale libero 2 camere cucina servizi 1° piano L. 47 milioni Grimaldi Rivoli 953.2832.
RIVOLI pressi corso Francia alloggio signorile mq 210 4 camere cucina 3 servizi mansarda box giardino. Tel. 353.182 353.898.
ROSTA libero in recente palazzina salone 3 camere cucina doppi servizi box auto vende Sanim Rivoli. Telefonare 958.7295.
ROSTA (Rivoli) libero recente 2 camere tinello cucinino 63 milioni volendo box, mutuo e d[redacted] Marora 749.5689.
S. DONATO [redacted] stessa casa appartamenti mai abitati uffici posti auto iva 2% mutuo fondiario. Mediocase tel. 335 9070.
S. RITA adiacente corso Sebastopoli in stabile signorile soggiorno camera tinello con cucinino grande ripostiglio cantina L. 63 milioni più 30 milioni 500 mila mutuo. Tel. 383.445
S. RITA vendo libero 3 camere cucina alcova 97 milioni volendo box. Tel. [redacted].
SBARRA libero via Nizza mansarda servizi ampia metratura termo ascensore prezzo interessante tel. 513.203 515.727 545.261
SBARRA libero presso Giovanni ampi 1-2 camere cucina e servizio volendo box prezzo interessante tel. 513.203 545 261 515 727
SETTIMO Torinese appartamento centrale composto da salone 3 camere cucina servizi prezzo vantaggiosissimo. Grimaldi 911.3866
STADIO libero via P. Paoli riscaldamento centrale ampio ingresso 2 camere cucina servizi 75 mq 67 milioni. Grimaldi 508 464
STILCASE attico libero via Tunisi (stadio) camera tinello bagno mq 55 e terrazzo mq 40 lire 40 milioni e mutuo 532 462.
STILCASE libero corso Grosseto signorile salone 2 camere cucina doppi servizi posto auto 110 milioni e mutuo 545.574.
STILCASE libero Borgo San Paolo saloncino 2 camere tinello cucinino bagno terrazzo ampio piano alto ascensore 517.603.
[redacted] libero corso Potenza 2 camere cucina bagno mq 70 in casa del [redacted] affare lire 66 milioni [redacted] 545.574.
STILCASE libero presso via Cibrario 2 camere tinello cucinino bagno termoascensore. 38 milioni e mutuo 517 603 - 545 574
STILCASE via Artom mansardato 2 camere cucina termobagno casa decorosa 24 milioni e mutuo 532 462 - 517.603 - 545 574.
STRADA S. Mauro vendesi libero spazioso recente 2 camere cucina bagno termo ascensore facilitazioni Elite Case 506.538.

TAIT

TAIT A libero su corso in zona S. Rita signorile, recente, alloggio di saloncino camera tinello cucinotta ingresso bagno, p. alto, a L. [redacted] Tel. 502[redacted]
TAIT B libero camera cucina servizio a L. 19 milioni 800 mila vicinanze corso G. Cesare. Tel. 502.383 - 596 425 - 596 475
TAIT B vende via Stradella ampio, camera tinello angolo cottura ingresso bagno cantina a L. 29 milioni locato. Tel. 502 383.
TAIT D vende libero a L. 19 milioni 700 mila alloggio di camera cucina servizi in zona Vanchiglia. Tel. 502.383 / 596 475
TAIT E libero in corso Grosseto (borgo Vittoria) ampio 3 camere cucina ingresso bagno L. 76 milioni 500 mila. Tel. 502 383
TAIT F vende a L. 17 milioni 400 mila in corso Palermo libero camera cucina servizio, 2 aria. Tel. 502 383 - 596 425
TAIT H libero piazza Villari signorile 1972 camera soggiorno cucinotta grande ingresso bagno 60 milioni. Tel. 596 475.
TAIT L libero barriera di Milano camera tinello cucinino ingresso bagno termo ascensore 45 milioni 500 mila. Tel. 596 425
TAIT M libero al 5° piano con termo ascensore camera tinello cucinino bagno L. 41 milioni zona Pozzo Strada. Tel. 502.383.
TRA Rivoli e Avigliana libero ampissimo 3 vani in signorile palazzina con giardino L. [redacted] milioni raro affare. Tel. 519.017.
TRANA centro paese alloggio signorile in palazzina mq 120 salone 2 camere tinello servizi box per 2 auto L. 90 milioni più 15 mutuo agevolato tel. [redacted].
UBAV 747.729 vende zona Montecucco Peschiera anche separatamente 2 camere tinello e camera tinello alloggi 2 posti auto
UBAV 747 729 vende libero zona corso Marcelin Giovanni Lanza salone 2 camere cucina servizi in palazzo d'epoca.
UBAV 747 729 vende libero corso Vittorio angolo Racconigi saloncino 2 camere tinello cucinino bagno cantina dilazioni
UTIP 547 828 vende libero signorile adiacente Lungopò Antonelli panoramico camera tinello bagno. Mutuo, dilazioni
UTIP 547 828 vende libero via Brandizzo camera tinello cucinino ingresso bagno 40 milioni 900 mila mutuo dilazioni permute
UTIP 547 828 vende via Madama Cristina adiacente corso Vittorio camera cucina servizi 14 milioni 900 mila rateabili
UTIP 547 828 vende libero corso Giulio Cesare 3 camere tinello cucinino termo bagno ascensore 69 milioni 500 mila.

[redacted] 547.828 vende libero grandioso corso Siracusa 2 camere tinello cucinino ingresso bagno mutuo dilazioni permute.
UTIP 547.828 vende via Paganini adiacente piazza Respighi camera tinello cucinotto bagno, 24 milioni 900 mila rateabili.
UTIP 547.828 vende libero via Oropa camera cucina servizio 18 milioni 500 mila [redacted] dilazioni pagamento permute

[redacted]
libero via [redacted] in casa d'epoca ristrutturato soggiorno 3 camere cucina bagno 82 milioni meno mutuo. Tel. 583.434.

VANCHIGLIA [redacted] ampio salone 3 [redacted] tinello cucinotta servizi 3° piano L. [redacted] milioni dilazionabili Mediocase 335 9070
[redacted] libero vendesi salone 2 camere bagno ripostiglio mq [redacted] milioni. Tel. 510.317.
VENDO [redacted] in casa precollinare adatto per investimento 50% [redacted] saldo con comode dilazioni. Tel. 657.472
[redacted] mini appartamento [redacted] in casa pre[redacted] a L. 40 milioni pagamento a convenirsi. Tel. 683.809.
[redacted] vende libero corso Unione Sovietica 3 camere [redacted] servizi affare. Tel. 532.217 532.218.
[redacted] Breglio libero signorile 1° piano ingresso 3 [redacted] tinello cucinino servizio mq 110 L. 89 milioni Il Portico 872.384
VIA Buenos Aires libero signorile [redacted] 2 camere cucina ingresso bagno. Cantina piano 9. Solarium. Telefono 585.801 Crimea.
[redacted] Piana (piazza [redacted]) [redacted] appartamenti liberi stessa [redacted] in corso di ristrutturazione [redacted] 558 853
VIA Stradella [redacted] ampio [redacted] camere [redacted] cucinino [redacted] piano alto termo ascensore Mediocase [redacted]
[redacted] recente [redacted] cucina bagno termo [redacted] tenuto benissimo 85 milioni [redacted] Sefim 487.741
[redacted] XII [redacted] ristrutturato 3 camere cucina bagno L. 51 milioni. Centro Immobiliare [redacted].
VILLA a Pino posizione splendida casa signorile giardino garage alloggio [redacted] taverna vendesi. Tel. 642.101.
VILLA bifamiliare a Castiglione Torinese libera [redacted] costruzione [redacted] rifinita in splendida posizione. Tel. 657 824
VILLA in costruzione a Baldissero panoramica su 2 piani di mq 140 caduno più mansarda terreno. Il Portico 872 384
[redacted] Vinovo su due piani: salone 3 camere cucina tripli servizi [redacted] giardino Mutuo, permute. Tel. 585.902.
VILLA libera nuova prima cintura 200 mq a[redacted] mq magazzino [redacted] L. 155 milioni [redacted] mutuo Tel. 328 648 632.521 [redacted]
VILLA libera [redacted] costruzione volendo bifamiliare in [redacted] mq 300 abitabili. Tel. [redacted]
VILLA nuova affare. 139 milioni 500 mila, posizione panoramica. Cumiana-Rolletto: salone, cucina, 3 camere letto, 2 bagni, garage, serra, giardino 2500 mq. Fiduciana [redacted] 556.956.
VILLA Pino [redacted] prestigiosa circondata da gr[redacted] parco secolare [redacted] 13000 15 vani servizi mq 700 garage mutuo permute Tel. 595.273 591.980.
VILLA Rivoli 2 piani e mansarda mq 340 servizi garage terreno e giardino mq 1000 [redacted] 336 milioni. Aurea 596.807 597.774.
VILLA Sangano ampia: salone 6 camere cucina taverna 2 box [redacted] pluriservizi, giardino 800 mq. Telefonare 545.626.
VILLA vicinanze Torino nuova salone 3 camere cucina tripli servizi box per 2 auto mansarda taverna giardino [redacted] 619.1351.
[redacted] Residence Ippodromo villa [redacted] bifamigliare 2 box [redacted] saloni [redacted] camere vende Lux Case. [redacted] 544.107
[redacted] recentissimo: ingresso 2 camere tinello cucinino bagno terrazzo, 41 milioni. Failla & Berinetto 741.2674.

20 [redacted] affitto

A. UNICASE ricerca in affitto alloggi uffici-ville vuoti o arredati [redacted] fuori Torino. Tel. 331 840
COMMERCIANTE cerca villetta con magazzino o magazzino con passo carraio di Torino e cintura. Tel. 707.0892 ore 15/20.
[redacted] universitarie cercano [redacted] scolastico un pied-à-terre ammobiliato Telefono 740.489.
[redacted] massime garanzie abbisogna 2/3 locali uso abitazione Crocetta S. Rita. Tel. 585.329.
REFERENZIATO cerca in affitto villetta o casa di campagna indipendente con terreno recintato max 30 km da Torino. Tel. 506 872 596.237
STILCASE [redacted] per [redacted] clienti uffici locali commerciali [redacted] industriali 545.574 (ufficio locazioni).

21 Offerte affitto

[redacted] affitta uso ufficio/abitazione alloggio di salone 2 camere cucina L. 350 mila. Tel. 959 1122 - [redacted].
A. FIDALCASE affitta corso Cosenza signorile ufficio [redacted] vani servizi mq 56 L. 300 [redacted] mensili. Tel. 501.246
[redacted] FIDALCASE [redacted] in villa [redacted] 2 camere cucina servizi giardino mq [redacted] L. 500 mila mensili. Tel. 501.246.
A. INTERPELLACI se sei alla ricerca d[redacted] Cercheremo di risolvere il problema. [redacted] all'immobiliare Lunica tel 752 987
[redacted] arredato bene monolocale zona piazza Rivoli [redacted] periodi brevi. Rubiolo immobili 751.[redacted].
ABICASE affitta uso ufficio largo Tirreno [redacted] vani servizi ingresso L. 450 mila. Telefonare 556.806.
ABICASE affitta uso ufficio corso Vittorio [redacted] signorile [redacted] ampi vani servizi ingresso L. [redacted] Tel. [redacted]05
AFFITTASI ad uso esclusivo pied-à-terre monolocale con servizi. Tel. 752.920.
AFFITTASI ufficio [redacted] ingresso [redacted] corso Peschiera 191 signorile 1° piano L. [redacted] mila mensili. Tel. ufficio 501.032.
AFFITTIAMO ufficio in casa signorile su Lungopò Antonelli oltre 150 mq con doppi servizi L. [redacted] mila mensili. Volendo box auto Failla & Berinetto 741 2674
AFFITTO a [redacted] camere tinello servizi 4/5 posti ammobiliato vicino corso Vercelli tel. 745 [redacted]
AFFITTO bilocale [redacted]dato elegantemente adiacente corso Marconi tel. [redacted]
CENTRALISSIMO via Andrea Doria, piano 2° salone 3 [redacted] per uffici prestigiosi. Intercase 597.074.
FINCI Crocetta via Cassini affitta solo uso ufficio ingresso 3 vani servizi piano rialzato L. 290 mila mensili. Tel. 505.691
MONO bi[redacted] centrale affittasi a non residenti uso transitorio. Tel. 510.745.
PRECOLLINA signorile di 2 camere sala, cucina e bagno affittasi no residenti tel. Domus 504.113.
[redacted] signorile [redacted] camere doppi servizi 2 ingressi [redacted] arredato [redacted] 0124/286.17
S. RITA [redacted] soli uso uffici [redacted] Tel. Domus 504.113.
SEDE [redacted] uffici [redacted] servizio [redacted] segreteria recapito postale telefonico sala riunioni [redacted] Centro. Tel. [redacted]
[redacted] studio in via Monginevro 126, primo piano ingresso 2 camere archivio servizio telefono 0124/286.17.
[redacted] arredati centralissimi segretariato recapito [redacted] telex [redacted] riunioni esposizioni, [redacted] Telef. 543.776.
UFFICIO stabile signorile [redacted] Statuto salone 2 camere servizi mq 115 affittasi esclusivamente a referenziati [redacted].

23 Camere, pensioni

CASALBERGO Guido Reni [redacted] Città Giardino offre in uso moderni monolocali [redacted] completi ogni conforto. Tel. [redacted]

24 Mobili, arredi

A. AL Mobilificio dell'usato vasto assortimento [redacted] d'occasione consegne domicilio in qualsiasi località, aperto tutti i giorni. Raspino via Cirio 2, tel. [redacted]368.
[redacted] camera matrimoniale [redacted] mila cucina laminato completa 308 mila Pagnone mobili via Lagrange 29 (cortile)

25 Artigiani, ecc.

PADRONCINO [redacted] furgone Ducato [redacted] per consegne Torino e provincia volendo dispone anche di magazzino. 011 780.4931.
RIVESTITE in legno la vostra casa villa taverna rustico manodopera specializzata. Tel. 837.124.

36 Nautica

AUTOMAR esclusivista Gobbi, il progresso in questo binomio: cabinati Motoryachts di grande qualità e prestigio. Via Tunisi [redacted] - Torino, telefono 386.178

37 Campeggio e sport

[redacted] eccezionale modelli disponibili rateazioni 12 milioni in 12 mesi senza interessi. Consegne [redacted], prenotazioni nuovi modelli 1983. Toro, via [redacted]rosa 159, telefono 011 266.141
[redacted] coibentati per roulottes prezzi eccezionali [redacted] 500 [redacted] Pronta consegna. Toro, via Monterosa 159, tel. 011 266.732.

38 Animali e [redacted]

[redacted] mignon da appartamento Yorkshire barboncini Toy [redacted] Shihtzu pechinesi Schnauzer nani volpini Pomerania Bobtail. Tel. 011 840.9177

42 Antiquariato

[redacted] Perra Torino c. Cairoli 32 tel. 877.344 acquista dipinti dell'800 e primo '900 massima riservatezza

43 Filatelia, collezioni

PRIVATO da privato acquista monete italiane ed estere. Telefonare 711.803.

45 Ville, app., cascine per vacanze, acq.-vend.

[redacted] 650.3805 vende [redacted] Cuneese porzione [redacted] 1500 [redacted] pianeggiante
A.A.A.A. [redacted] Casamercato 650 [redacted] a Lusernetta rustico semiabitabile 3 vani taverna fienile [redacted] mq terreno. Facilitazioni di pagamento
A.A.A.A. [redacted] Casamercato 650.3805 [redacted] cascinotta abitabile nell'Astigiano composta da 5 [redacted] porticati cortile terreno [redacted] da strada asfaltata acqua luce. Pagamento dilazionato
[redacted] Casamercato 650.3805 vende vicino a Riverolo ampio rustico semiabitabile con progetto approvato 500 mq terreno. Adatto prima abitazione
A.A.A.A. 39.500.000 Casamercato 650.3805 [redacted] vicino a Torre Pellice rustico abitabile [redacted] mq terreno [redacted]
A.A.A.A. 44.300.000 [redacted] 650.3805 [redacted] nell'Astigiano casetta indipendente e composta di 5 vani taverna box bagno terreno strada asfaltata. Dilazioni
[redacted] ALASSIO [redacted] Stefano Ospedaletti vendesi in costruzione 1/2/3 vani [redacted] L. [redacted] milioni compreso mutuo e dilazioni. Tel. 011 293 801 Torino.
A. L. 16.000.000 vendo rustico di 3 [redacted] e cantina nel [redacted] Envie. Tel. 0171 21.017.
A. 5.000.000 vendo [redacted] vani [redacted] 300 mq di terreno tel. 0121/210.17.
[redacted] Bra 20 minuti Torino [redacted] in zona agreste cucina soggiorno 2-3 camere servizi taverna box giardino orto rateazioni mutuo tel. [redacted].
A L. [redacted] milioni [redacted] villetta [redacted] mq 2000 terreno recintato. [redacted] km [redacted] Torino. Tel. 0121/789.56.
A Melle Valle [redacted] posizione panoramica vendo rustico 6 vani 1100 mq terreno a L. [redacted] milioni. Telefonare 011 504 130.
A Pinerolo colli[redacted] vendo rustico veramente bello con struttura in pietra, ristrutturato. Telefonare 0121 72.494.
A Pragelato impresa vende minialloggio in nuova costruzione, comodo servizi, a L. [redacted] Telefonare 0121 71.821.
A Torre Pellice collina vendo struttura di villetta [redacted] posizione [redacted]. 0121/789.56
[redacted] Villafranca Piemonte [redacted] di campagna volendo anche bifamiliare con frutteto e giardino tel. 0121/724.94
A 25 km Torino alloggio in [redacted] di 90 mq con terrazzo di [redacted] mq vendo con dilazioni. Telefonare 0124 31.833
ALASSIO Punta del Sol in un complesso residenziale unico per la sua posizione incantevole con piscina tennis bocce ristorante american bar discoteca vendiamo in multiproprietà miniappartamenti a partire da L. 3 milioni, volendo con reddito del 15% garantito a tutto il 1985. Telefonare 837.181.
ALBESE [redacted] panoramico con [redacted] eventualmente divisibile a metà vendo in blocco 26 milioni o [redacted] 15 milioni [redacted] parte. [redacted] 513.918 Torino
[redacted] della Valpellice [redacted] km [redacted] Torino vendo porzione [redacted] ristrutturata [redacted] a L. 29 milioni tel. 0121/724.94
ALLOGGI in tutta la Valle [redacted] a partire [redacted] 25 milioni [redacted] fino a [redacted] mesi Terrasrena tel. [redacted] 873 931.1995
ALLOGGI signorili a Buttigliera Alta e Laghi [redacted] Avigliana comode [redacted] Terrasrena tel. 938.873 931.1995 Avigliana.
[redacted] arredato panoramico [redacted] d'Oulx fronte partenza impianti 4 camere [redacted] 515 532.080
ALLOGGIO libero 2 camere [redacted] cucinino e box auto in Luserna S. Giovanni [redacted] da To. A L. 65 milioni. Tel. 011/683.809.
ALLOGGIO 4 camere servizi [redacted] cantina terreno in villetta bifamigliare nuova [redacted] vicinanze Lanzo permuto o vendo [redacted] alloggio in Torino. Tel. 920.7263 920.0878.
[redacted] due nuovi bilocali [redacted] termo autonomo gas giardino privato balcone 75 milioni. Tel. 0182/53.865 541.449 pasti.
AVIGLIANA vendo [redacted] bifamiliare in ottima posizione con locale seminterrato di mq 200 occasione. Tel. 939.893 964.4800
BEA[redacted]RDO nuovi alloggi mansardati su 2 piani 3 camere soggiorno cucinino 2 [redacted]. Tel. 874.002.
BRUZOLO (inizio Val Susa) rustico 2 ampi vani giardino comodo [redacted] 12 milioni tel. 380.231 Guell
[redacted] (inizio Val Susa) in [redacted] camera cucina bagno taverna volendo [redacted] 29 milioni tel. 380.231 Guell
CALABRIA a Scalea e S. Maria [redacted] Cedro impresa Silvestre vende [redacted] in complessi residenziali sul [redacted] bellissimi mono bi trilocali a partire da 16 milioni 500 mila meno 40% mutuo [redacted] informazioni Torino 011 587.014 Scalea 0985 20.044 Napoli 081 201.856
CALABRIA Villaggio del Golfo, comodo aeroporto, stazione, direttamente [redacted] spiaggia, dotato ogni servizio vende [redacted]mente signorili [redacted] 18 milioni dilazionabili, mutuabili. Torino 781.591

[redacted]
[redacted] 6 milioni [redacted] mila a 26 milioni offriamo [redacted] scelta di rustici cascine baite casette con [redacted] splendide [redacted] villeggiatura e residenziali. 1 milione [redacted] più dilazioni. Studio Zeta [redacted]

[redacted] indipendente a Varisella [redacted] fino a 60 mesi L. 55 milioni Terrasrena tel. 938.873 931.1995 Avigliana.

[redacted] libera abitabile [redacted] paese comodità mezzi pubblici [redacted] vendo 15 milioni più 10 milioni mutuo [redacted] 0124 31.833
CASA rustica nel Canavese presso Caluso 6 [redacted] cantina box cortile [redacted] affare 36 milioni 500 mila dilazionabili. Tel. 758.863.
CASA zona turistica Melle Val Varaita comoda impianti sci centro paese 5 ampi vani terrazzo giardino libera subito privato vende. [redacted] 0175/753.45 ore pasti.
[redacted] 531.310 libero adiacente [redacted] palaz[redacted] signorile 2 saloni 8 vani [redacted] grande giardino 110 milioni
[redacted] Di Bonanni vende a Susa in complesso residenziale con [redacted] ville di [redacted] ampio locale nel piano seminterrato al piano superiore [redacted] letto cucina soggiorno doppi servizi [redacted] Acquisto da impresa. Telefonare 0122 31.814.

(continua)

FANFANI

CHIUSE LE CONSULTAZIONI PERTINI CONVOCA FANFANI

Questa mattina il Capo dello Stato ha sentito Craxi, Berlinguer e De Mita - Alle 13 un flash d'agenzia annuncia la convocazione al Quirinale del presidente del Senato - Sarà lui a sostituire il dimissionario Spadolini? - Nessun partito avrebbe avanzato candidature - La dc: «Siamo interessati a una proposta di governo, che riteniamo la cosa più importante» - Il psi: «Decideremo valutando gli orientamenti delle altre forze politiche»

ROMA — Pochi minuti dopo aver concluso le consultazioni, il presidente Pertini ha convocato al Quirinale per le ore 18, il presidente del Senato, Amintore Fanfani, al quale conferirà l'incarico di formare il nuovo governo, o più semplicemente intende consultarsi nuovamente con lui [illegible] tornato da Mosca, prima di prendere una decisione, se avrà conferma in serata.

L'annuncio della convocazione di Fanfani è giunta subito dopo l'uscita dallo studio presidenziale della delegazione dc. De Mita, ai giornalisti ha dichiarato di non aver presentato né rose di nomi, né papabili. «*Siamo interessati ad una proposta di governo* — ha detto — *che riteniamo la cosa più importante*». E per la futura formula di governo, l'indicazione [illegible] Pertini è «*l'alleanza tra i partiti democratici*».

In mattinata, prima di recarsi al Quirinale, la delegazione [illegible] ricevuto dai diversi mandati, non proprio concordanti, dai senatori e dai deputati dc. Il direttivo dei senatori aveva chiesto che per l'incarico fosse indicato Fanfani o, in via subordinata, Colombo e Rognoni (non Forlani, il quale avrebbe già scritto una lettera al partito rinunciando alla candidatura). La rosa indicata invece dai deputati dc comprendeva i nomi di Forlani, Piccoli e Colombo.

La linea finale che De Mita, Piccoli, Bianco e De Giuseppe, dovevano quindi presentare a Pertini, vede in testa il presidente del Senato e il ministro degli Esteri e, soprattutto, parte dal presupposto che Palazzo Chigi deve tornare alla dc.

Quest'ultima mattinata di consultazioni per dare un successore a Spadolini era stata aperta dal msi.

La delegazione socialista (Craxi, Labriola e Cipellini), entrata subito dopo, è stata da Pertini per circa un'ora. La dichiarazione letta poi da Craxi, conferma che il psi in questo momento non avanza candidature, ma richieste politiche precise, e aspetta le mosse dell'alleato più grande. «*Mentre l'ottava legislatura repubblicana entra nella sua fase conclusiva* — ha detto Craxi — *noi rinnoviamo il nostro impegno per la governabilità, pronti a svolgere il nostro ruolo costruttivo nelle forme che si renderanno possibili, se si renderanno possibili, e che comunque decideremo dopo gli orientamenti delle altre forze politiche e sulla base delle decisioni che spettano al presidente della Repubblica*».

Poi è stata la volta del pci: la delegazione era composta da Berlinguer, Perna e Napolitano, che hanno avuto con [illegible] per tre quarti d'ora. «*La necessità sempre più evidente* — ha dichiarato Berlinguer all'uscita dallo studio — *è quella di un'autentica alternativa*.

Infine è stata la volta della democrazia cristiana. Il colloquio con il capo dello Stato è finito alle 12,10. Al termine, [illegible] ha dichiarato la disponibilità della dc «*come partito per un governo che governi, che si faccia carico dei difficili problemi economici*.

Così la hit parade dei capi di governo

Sono ben quarantadue i governi che si sono succeduti dalla Liberazione ad oggi. Ecco i nomi dei politici che li hanno capeggiati per soltanto quindici, e in cinque hanno totalizzano ventisette, due terzi delle presidenze del Consiglio repubblicane. Questa la «hit-parade» dei presidenti del Consiglio, tra parentesi i giorni di governo;

● DE GASPERI (dc)	8 presidenze	(2.891)
● [illegible] (dc)	5 presidenze	(2.074)
■ ANDREOTTI (dc)	5 presidenze	[illegible]
● [illegible] (dc)	3 presidenze	(933)
● [illegible] (dc)	3 presidenze	(1.226)
■ SEGNI (dc)	3 presidenze	(1.044)
■ [illegible] (pri)	2 presidenze	[illegible]
● [illegible] (dc)	2 presidenze	(493)
● LEONE (dc)	2 presidenze	[illegible]
● COLOMBO (dc)	1 presidenza	(527)
■ SCELBA (dc)	1 presidenza	(497)
● ZOLI (dc)	1 presidenza	[illegible]
● [illegible] (dc)	1 presidenza	(220)
● [illegible] (pd'a)	1 presidenza	(157)
■ PELLA (dc)	1 presidenza	(141)
■ TAMBRONI (dc)	1 presidenza	(116)

Ma i decreti per il fisco non sono andati in crisi

La crisi di governo blocca anche il Parlamento, la cui attività, sino a quando non sarà insediato un nuovo Consiglio dei ministri, risulta fortemente ridotta.

Disegni di legge importanti e riforme ritenute fondamentali sono quindi fermi, anche se sono già stati approvati da uno dei due rami. E se per avventura si dovesse giungere a elezioni anticipate, toccherà ripartire da zero.

Senatori e deputati, in questi giorni, possono lavorare solo sugli «atti dovuti», quelli che hanno scadenza costituzionale. Primi fra tutti, i decreti che debbono essere convertiti in legge. E fra alcuni importanti, ce ne sono centinaia distribuiti tra le varie commissioni che si occupano meno: le crisi di governo, tradizionalmente, coincidono con l'approvazione massiccia delle «leggine».

Rinviate anche interrogazioni e interpellanze, Montecitorio e Palazzo Madama procedono per «interna corporis»: vanno avanti le autorizzazioni a procedere, e lavorano le commissioni d'inchiesta, come la P2. Ferme, invece, sono le due commissioni per le riforme istituzionali.

Quelli che seguono, sono i provvedimenti più importanti che si fermano, o camminano, alla Camera e al Senato.

Gianni Pennacchi

● **Iva** — *Il decreto contenente la modifica delle aliquote Iva, già approvato dalla Camera, sarà discusso in settimana al Senato, che dovrebbe definitivamente convertirlo in legge entro tempi brevi.*

● [illegible] — *Quel decreto Formica che non piaceva ai petrolieri, riguardante misure urgenti per le entrate fiscali» e che ha causato già per la seconda volta la caduta di Spadolini, è stato approvato dal Senato quando la crisi era di fatto ormai aperta. Ora passa a Montecitorio per l'approvazione definitiva, ma sul suo futuro è difficile fare previsioni.*

■ **Finanza locale** — *Questa settimana, la Camera inizia l'esame, in prima lettura, del decreto sulla finanza locale che concede contributi erariali ai Comuni e alle Province.*

■ **Marittimi** — *Ancora in settimana, i deputati si occuperanno del decreto che viene in soccorso alla crisi delle imprese di navigazione, istituendo la cassa integrazione per la gente di mare.*

■ **Assestamento '82** — *Pur non essendo un decreto da confermare in legge, l'assestamento del bilancio 1982 è un «atto dovuto», e come tale il Senato lo discuterà in prima lettura. Tra l'altro, è il provvedimento che autorizza l'emissione dei Bot.*

■ **Economia** — Bilancio e legge finanziaria non erano ancora stati approvati a Montecitorio. Ora è tutto fermo così come il disegno di legge sui registratori di cassa (approvato dai soli deputati), la Visentini bis e i fondi [illegible] (passati soltanto in Senato), la riforma del credito agevolato.

■ **Istituzioni** — Appena avviata, la riforma della presidenza del Consiglio è già bloccata. Anche per abrogare il veto al ritorno dei Savoia in Italia occorrerà aspettare, così come per abrogare quello alla Befana: solo le scuole quindi, per concessione del ministro, faranno festa il prossimo 6 gennaio. Bloccata è anche la legge per dare il voto agli emigrati.

● [illegible] — la riforma delle medie superiori, approvata già alla Camera, è ferma al Senato. Anche per l'incompa[illegible] insegnamento universitario e mandato parlamentare per il momento non se ne parla.

■ **Giustizia** — La riforma dell'ordinamento giudiziario e i nuovi codici sono mai andati di corsa. Ora son fermi

■ **Commercio e agricoltura** — Bloccate le riforme della Federconsorzi, del commercio e la legge-quadro dell'artigianato.

Uccisa a 30 anni da dose di eroina

MILANO — Ennesima vittima della droga ieri a Milano. [illegible] Racco, 30 anni, triestina, conosciuta alla polizia come tossicodipendente, è stata trovata morta per una overdose nella casa dell'amico che la ospitava, Fabrizio Paganini. Quando questi è entrato nell'abitazione ha visto che la donna aveva ancora la siringa infilata

Sciopero della fame contro i missili

COMISO (Ragusa) — Il dirigente comunista siciliano Giacomo Cagnes, presidente del Comitato unitario per la pace di Comiso, ha cominciato uno sciopero della fame contro la costruzione della base missilistica «Cruise» di Comiso. Con Cagnes scioperano anche i pacifisti Fabio Frangia del campo permanente internazionale della pace di Comiso, lo storico inglese [illegible] Thompson, il francese Maurice Bonatta del «Gruppo End» e lo statunitense Tym Jeaney del movimento pacifista di [illegible] Luther King.

Sacerdoti muoiono in incidente stradale

CASERTA — Due [illegible] sono morti ed altri tre sono rimasti feriti in un incidente accaduto sull'Autostrada del Sole, tra i caselli Caserta Nord e Sud. Le vittime [illegible] Amerigo Di Florio, 60 anni e Nicola Lemmo, 47 anni, entrambi di Caserta. La loro auto è stata investita da un camion.

Famiglia in ostaggio di sei rapinatori

TARANTO — Sei rapinatori, mascherati con cappucci ed armati di pistole, hanno tenuto in ostaggio la famiglia di Francesco Camassa per cinque ore a Grottaglie (Taranto) per potersi impadronire dei preziosi di una gioielleria del valore di circa settanta milioni di lire. E' accaduto ieri notte. I banditi hanno anche portato via tre fucili, due milioni in contanti ed hanno picchiato una donna. I Camassa come i vicini di casa del gioielliere che i malviventi hanno rapinato. Dalla loro abitazione hanno raggiunto la vicina gioielleria.

Orefice rapinato [illegible]

ROMA — Gioielli per un valore di una quarantina di milioni di lire sono stati rapinati, nel pomeriggio di ieri, in un'oreficeria in piazza Lorenzini, nel quartiere San Paolo, da due donne e da un uomo i quali hanno detto di essere «Combattenti [illegible] nisti proletari». I tre, armati di pistole e a volto scoperto, hanno immobilizzato e legato nel retrobottega il titolare.

«Più professionalità contro i sequestri»

STRASBURGO — Il Consiglio d'Europa ha inviato nelle ultime settimane ai governi membri (tutti i Paesi euro-occidentali) una raccomandazione nella quale li invita a prendere una serie di misure speciali contro i sequestri di persona.

AVVISO IMPORTANTE
PER RAPPRESENTANTI - AZIENDE - PROFESSIONISTI
RINVIO AL 31-12-1982
LEASING SENZA INTERESSI
SOGEA
Concessionaria ALFA ROMEO
C.so [illegible] 40
Un nostro funzionario è a Vostra disposizione per le informazioni sulle modalità presso i nostri o i Vostri uffici su appuntamento telefonando al (011) 3293.33

PALMA DE MALLORCA
UNA SETTIMANA TUTTO COMPRESO
VIAGGIO IN AEREO: 288.000
Telefonare: FERRATO VIAGGI (011) [illegible] / 491.862 / 495.175

Lo sport in Tv: processo al «Processo»

Caccia al colpevole ma stavolta non c'è

Il processo torna nella normalità, il «Bar Sport» riapre dopo una settimana di chiusura e si riparla di calcio. Sotto accusa questa volta sono alcuni giocatori della Nazionale, rei di aver preso con leggerezza la partita la Cecoslovacchia, troppo assorbiti dagli impegni campionato. Sul banco degli imputati salgono tre bianconeri: Rossi, Tardelli e Scirea. Davvero questa volta ci si arrampica sugli specchi per trovare argomenti di discussione, il capo d'accusa non regge e tutti i presenti infatti si ergono a difensori dei tre azzurri.

Purtroppo si continua vivere di Mundial e se Rossi sbaglia un gol quasi fatto, se Tardelli perde qualche colpo e se Sci non è abbastanza «cattivo» nei momento decisivo, apriti cielo. Ma per fortuna la gente ha occhi per vedere e testa per giudicare. Lasciamo che certe trovate escano pure dai pensatoi di viale Mazzini, ormai tanto siamo abituati tutto. Anche le «papere» di Jenny Tamburi non fanno più notizia, dal «Processo» accettiamo questo ed altro.

Gian Maria Gazzaniga de «Il Giorno» sbottato: «Quello che ho sentito il massimo, dopo la pubblicità di Aiazzone». Meno male che qualcuno si diverte ancora e sdrammatizza.

A metà trasmissione collegamento con Castelfranco Veneto e mini-tavola rotonda con bianconeri granata sul derby. Risposte scontate, in sintonia con la trasmissione del resto, quindi toto derby a quattro: Rossi dice Juve, Selvaggi dice Torino, Dossena dice Juve pareggio, Tardelli non si pronuncia.

Finale dubbio amletico. Bearzot firma o non firma, lascia la Nazionale resta. Nessuno avrà perso il sonno arrovellandosi alla ricerca di quella verità che il teatrino del lunedì non ha detto. Poi chiusura in sintonia, con i pupi siciliani mossi da abili mani. Chissà chi si sarà riconosciuto?

f. v.

Rossi: «Niente

Il presidente del Torino, che non sarà allo sta ascolterà la partita da una radiolina - «Ho g

Sergio Rossi, cavaliere del lavoro che ha ricostruito il Torino come squadra come società, aspetta derby con speranza ed emozione. Ma per convergenza di avvenimenti, è obbligato disertare la «partita della Mole». La spiegazione di questo defilarsi silenzioso e discreto ha ragioni lontane, che risalgono al debutto stagionale del Torino. Ospite l'Avellino, Sergio Rossi, creatore ed amministratore delegato della Comau, ricevette la visita di grossi capitani dell'industria americana, i quali hanno il buon costume di santificare il weekend quando se ne stanno a casa, ma che considerano il lavoro quando sono in trasferta. Il presidente Torino dovette adeguarsi. E rinunciò alla partita di debutto.

Sono trascorsi due mesi. Il Torino ha fatto tanta strada; è solo club italiano che, fra amichevoli Coppa Italia e campionato, non ha ancora perduto una partita.

«*Ed è per tale motivo che ho continuato a stare lontano dal Comunale* — dice Rossi con la tensione tipica dei tifosi —; *la squadra non perdeva avevo timore spezzare l'incantesimo presentandomi in tribuna. Figuriamoci io faccio proprio in occasione del derby! Veda, il Toro perde con il sottoscritto che va per la prima volta nella stagione al Comunale, quanti saranno disposti perdonarmi simile imprudenza? Preferisco perciò starmene in campagna, solo con il mio setter "lavrak", passeggiando per i boschi, allontanando l'emozione fra i colori riposanti dell'autunno. Con l'orecchio attaccato al transistor. Insomma, la scaramanzia mi terrà lontano dallo stadio*».

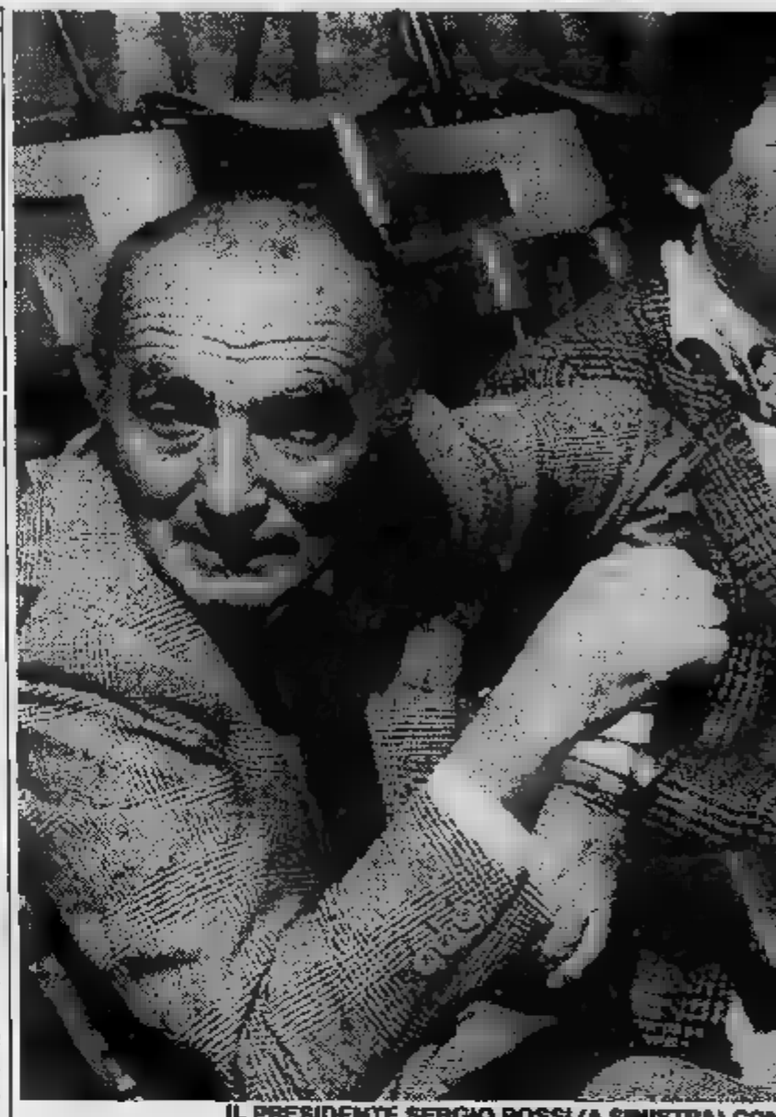

IL PRESIDENTE SERGIO ROSSI (A SINISTRA) CO

Idealmente, il presidente scende in campo, mai indossando i panni tecnico, sempre confinandosi nella suggestiva sfera del manager-tifoso. Chi vince? Sarà pareggio, spettacolo deludente esibizione frenata dalla paura? «*Spero di vincere io* — replica Rossi cellando i nostri interrogativi una sicurezza fatta di fede fiducia —, *lo spero dall'inizio del campionato. E' un appuntamento importante per noi ed io farò il possibile per caricare i giocatori moralmente. So però che la Juventus è forte, ch ha elementi che l'hanno rin forzata ulteriormente. No posso comunque pensare nostra eventuale sco fitta, anche questa even tualità rientra nei tre segn che di solito si mettono sull schedina quando c'è di me so un derby. E' chiaro che l speranza e la fiducia che r pongo nei miei ragazzi grande*».

Sergio Rossi è un pres dente che odia la pubblicit Semina e raccoglie. Anch per la più elementare conclusioni aspetta però fine del campionato. E' cline alla prudenza più

Pallavolo: la C2 esordisce sabato e cambia formula

Con l'attività nazionale già in moto da tre settimane, sabato si inizierà finalmente a schiacciare anche a livello regionale. Sessanta squadre piemontesi, dopo un precampionato più lungo, si schierano nastri di partenza dei tornei di C2 D che le terranno impegnate fino a maggio. Un'avventura lunga giornate assai impegnative tecnicamente ed organizzativamente che si presenta quest'anno ancora più interessante quelle delle ultime edizioni. Cinque gruppi di 12 squadre ciascuno (uno testa per C2 maschile e femminile tre per la D maschile) si avviano, precedendo di due settimane lo start della serie D femminile (previsto per dicembre) che allinea in questa stagione trenta compagini suddivise in tre gironi.

Andiamo quindi scoprire i motivi d'interesse ed il quadro delle partecipanti di questi campionati che coinvolgono alcune migliaia di persone tra atleti, arbitri, tecnici, dirigenti ed appassionati su tutto il territorio regionale.

C2 maschile. Prima edizione assoluta con il girone unico a 12 squadre: una formula ideale per definire senza discussioni le due formazioni da promuovere alla C1 nazionale per condannare alla D i sestetti meno attrezzati. Sulla carta numerose sono le compagini in grado puntare al salto di categoria: alcuni giocatori di serie superiore scesi a rinforzare le società con maggiori possibilità finanziarie, un generale rafforzamento delle tradizionali outsiders ed drappello di matricole forse mai quest'anno valido, permettono di sperare in un torneo combattuto spettacolare.

In sede di pronostico si fanno preferire il rinnovatissimo Lorenzoni Pinerolo (fusosi con la Libertas) guidato in panchina da Tomar ed in campo dai due ex-Sa.Fa Pautasso ed Audi; lo Style House Borgofranco dominatore incontrastato del precampionato grazie già proficuo inserimento di Manavella e cinque ex Bellavista ed il Caluso Ideal Soda dei «marpioni» Garino, Toniazzo e Francisca. Possibili sorprese le neopromosse Mondovì Venus, Chivasso Ciacolon ed un Alpignano rivoluzionato ma già interessante. Da seguire anche il cammino dell'ambizioso Santhià Stamperia Alicese che ha ingaggiato il forte palleggiatore Bonaspetti della Sa.Fa.

femminile. Il girone unico da 12 squadre qui non è più una novità essendo già stato sperimentato nella passata stagione con risultati tutto sommato positivi. Potrebbe essere questo l'anno buono per Unimorando Asti Kwt Bra, veterane della categoria sempre vicinissime alla promozione. Anche ad Aosta Cral Cogne spera nel rilancio mentre Ottica Casati Cuneo, Sanmartinese Novara e Virtus Novi, esordienti l'anno scorso, cercheranno di consolidare le posizioni di buon livello raggiunte in campo regionale. Ben cinque le matricole al via: su tutte l'organizzatissima Pinerolo Despar ma anche le altre (Doyukai, Galliate, Artauto e D2 Lingotto) svolgeranno certo la parte delle «cenerentole». favorita numero uno del torneo dovrebbe però quel Lasalliano, terminato ultimo nella edizione della C2 poi ripescato, che si avvarrà delle prestazioni di parecchie ragazze dalla rilevante esperienza di categorie superiori.

D maschile. Tre gironi da dodici con promozione diretta per prima di ogni gruppo e relegazione nei «provinciali» per le ultime tre. Da una rapida occhiata data agli organici presentati varie società, il girone tecnicamente più valido e, di conseguenza, più difficile risulta essere l'A con la presenza di tre ex grandi del volley piemontese quali il Cuneo, lo Junior Casale l'Elettromarket che tentano una problematica risalita; di due compagini da poco scese dalla C2 quali l'Origlia ed il Villar Perosa e di tutta una serie di altri clubs in forte ascesa.

Molto meno «terribili» dovrebbero essere gli altri due gruppi: nel B la matricola torinese Valsalice parte squadra da battere schierando tre ex Casati di C1 (Gallo, Balla Proietti) anche se le astigiane Unimorando e S. Damiano e le novaresi Sanmartinese, Galliate ed Altiora hanno tutti i mezzi per farsi sentire nei momenti decisivi. Ancora più confusa la situazione nel girone C: l'Aurora Venaria ci riprova volta, imitata da Valdocco, Occhieppese Gaglianico (ex Splendor Cossato). Da considerare attentamente anche la presenza-novità degli aostani del Val Veny, matricola arricchitasi in esperienza con gli arrivi di Norbiato e Ferrazzin dell'Olimpia.

Roberto Condio

Boom-boom, la comunione pe

RAY «BOOM STA VIVENDO TERRIBILE DRAMMA PER LA TRAGEDIA E' CON I GENITORI PREGARE PER IL SUO SFORTUN

derby, andrò a spasso col cane»

dio per ragioni scaramantiche,
ande fiducia nei miei ragazzi»

IL CONSIGLIERE LUCIANO NIZZOLA

spregiudicatezza. «*Sono diventato presidente del Torino per di pubblicità* — precisa —. *Ho 14 clienti di livello mondiale, fra cui la Rolls-Royce e la Fiat, figuriamoci se ho bisogno di mettermi in vetrina! Mi sono riproposto di restituire Torino l'immagine di una grossa squadra. dato carta a tecnici, consiglieri e funzionari cui ho piena fiducia. Per un consuntivo, aspetto il bilancio di fine anno. La strada che ha percorso il Torino da maggio, quando era in fasce, tanta e non sono sorpreso, poiché*

aspettative. Però maggio non che questa squadra arrivata a metà novembre imbattuta».

l'Italia, cambiano i costumi, cambia Torino, cambia il calcio. ha trovato di trasformato nel mondo del pallone, da molti ritenuto un'isola felice im- da contagi sociali? «*Ho fatto per poco tempo il consigliere del Torino, durante la gestione Morando. Torno dopo un ventennio, con aumento debiti parte calcio italiano, dovuto non soltanto all'inflazione. Con il poco fatturato una società può paragonare ad piccola industria, le esposizioni enormi, e gli interessi passivi spolpano. Tecnicamente, calcio volta mi piaceva tanto. Ora leggo i giornali, la e accorgo, stranamente, di trasformarmi a volte in un tecnico. Però getto via nel cestino quest'immagine un po' ambiziosa me ne sto zitto. E' Bersellini il responsabile delle faccende tecniche*».

Torino i suoi problemi, con le sue apprensioni, con le sue angosce. Il calcio ne è conseguentemente penalizzato, nel senso che il tifoso, a volte, preferisce spendere i soldi rivolgendo le proprie scelte al alla montagna piuttosto che stadio. «*Lo so* — continua il presidente granata, che parla noi di buon mattino, poco prima di partire per un viaggio di lavoro — *la crisi di Torino continua ed è un barometro, con il maggior di "cassaintegrati". Poi Torino ha due squadre che tifoseria. Sono cose che nuocciono a noi ed alla Juventus, quale, nonoi risultati, fa grossi appuntamenti di cartello. La settimana ero tifosi; non era una lamentela, ma un semplice e legittimo appello a stare vicini alla squadra e perché ci diano una mano economicamente. Un proposito, il mio, recuperare i tifosi disamorati dai risultati negativi degli ultimi anni*».

C'è evento, episodio o un atteggiamento che le ha particolarmente fatto piacere dal giorno dell'investitura ad oggi? «*Sì* — con- Sergio Rossi — *scoperto un grande amore, un morale perfetto nei giocatori, che, nonostante indossino la maglia granata da pochi mesi, ci si sono attaccati con trasporto. Se è merito di Bersellini e della società non lo so. Io mi limito a constatare. è bello poterlo rilevare!*».

Rossi, idealmente, è sceso in campo. Ora aspetta, con fiducia, la voce del arbitro... domenica pomeriggio quando se ne starà in campagna, in compagnia del suo *setter*.

Angelo Caroli

r Koo Kim

DEL COREANO KIM. IL PUGILE ITALO-
TO AVVERSARIO

Capitan Furino parla del prossimo derby

Il Torino? Avversario con la «a» maiuscola...

Furino e il derby. Che cosa si può ancora dire dopo che ne ha giocati tanti da averne perso il conto? «Saranno una ventina, credo — *il capitano bianconero* — non me lo ricordo più». *E per tante volte quante sono state le vigilie gli si è chiesto di parlarne, di giudicare il Torino, se non è ancora stufo di «stracittadine».* «Sono stufo di parlarne — *è la cortese ma ferma replica* — non di giocarli. Tanto, più che banalità non si possono dire. Per il derby come per qualsiasi altra partita»».

Furino si è fatto ossa durissime non solo nel calcio giocato, ma anche in quello parlato e di fronte il -derby che si ripete per un'ennesima volta si lascia andare a qualche scampolo di «L'unico momento importante sul serio di una partita è quando la si gioca — *spiega* —. Tutto quello che si dice prima e dopo sono solo parole che non contano niente. Purtroppo, però, mi rendo conto che è una prassi che bisogna seguire. Soprattutto quando si tratta di derby. Quindi...».

Quindi parliamo del Non più il manipolo di ragazzini dello scorso anno che va in vantaggio di due reti a zero e poi si fa rimontare e perde 4 a 2. «L'altr'anno quasi non c'era partita — *dice Furino* —. Non è questa la sede né il momento per tessere le lodi del Torino, ma come dicevo già prima dell'inizio del campionato, lo reputo veramente una buona squadra. Fatta di giocatori che considero avversari con la a maiuscola».

Soprattutto alla luce dei risultati raccolti fin qui. Risultati che hanno spinto molti tecnici a inserire la squadra granata fra le possibili outsiders nella lotta per lo «No. I risultati contano relativamente — *precisa Furino* —. Sono, al massimo, la conferma di quanto già dicevo. Il Torino, nella campagna acquisti d'estate, si rinnovato bene e, soprattutto, ha trovato un uomo come Bersellini in grado di dargli la giusta dimensione e maturità. Uno serio che non fa proclami, ma lavora bene».

E poi sa che nei derbies strettamente tecniche valgono fino a un certo punto. «Certo — *conferma Furino* —. In partite come questa in gioco altri fattori che magari finiscono più importanti: l'emotività, la tensione, l'entusiasmo. Infatti non il più forte, il favorito, che vince. noi ne sappiamo bene qualche cosa. Vince chi riesce a sintomeglio sulla giusta lunghezza d'onda. La lunghezza d'onda derby».

E Furino, dopo averne giocati tanti da perdere il conto, l'ha scoperta volta per tutte questa lunghezza d'onda? «C'è stato momento in cui il derby lo vivevo con più — *ammette il capitano bianconero* —. Anche perché loro (il Torino) nei derbies girava sempre bene, in quel periodo. Adesso, gli anni... Comunque per il Torino sempre il Torino. Ecco perché dico che non è il caso di stare a guardare i risultati Il derby è bello così».

Furino ricorda tempi in cui i granata supplivano grinta e volontà indiscutibile inferiorità tecnica. Ed effettivamente, a quei tempi, numerosi i bianconeri avvertivano l'emozione della sfida stracittadina, che affrontavano le maglie granata una specie di atteggiamento di inferiorità agonistica. Adesso è sicuramente più così. come squadre che si affrontano ad armi perfettamente pari, sotto tutti i punti vista.

C'è, forse, ancora una in cui possono sperare gli uomini di Bersellini: la stanchezza. Alcuni degli elementi portanti della Juve sono sfiancati, sabato, nel fango e Cecoslovacchia; potrebbero stanchi. «Io non so — *risponde Furino* —. Bisogna chiederlo agli interessati. però che nel fisico e ventenne non ci accumulo di fatica. segreto sta nella testa: se i risultati buoni e gioca volentieri, la fatica non si sente».

C'era una volta un campione: Loretto Petrucci

«Quel giorno tra me e Coppi mancarono soltanto i pugni»

COPPI E PETRUCCI QUI SI SORRIDONO: ERANO TROPPO PER POTER DIVENTARE

Gli amici dicevano che aveva un carattere ribelle, quando correva in bicicletta, ma che in fondo era un toscanaccio simpatico, bastava sforzarsi di capirlo; quelli che gli amici invece lo definivano rompiscatole giù di lì. Un fatto è certo: a Loretto Petrucci dire «*signorsì*» senza discutere non è mai piaciuto, uomini soldatini, magari si litiga un po', ci si sfoga e poi amici come prima. E guaio che Loretto Petrucci, un giorno di tanti anni fa, rischiò di sfogarsi po' troppo. Rischiò, una curva e l'altra, di prendere a pugni (contraccambiato) nientemeno che Fausto Coppi, allora signore e padrone del ciclismo italiano e anche quello mondiale.

«*Ero andato alla Bianchi* — racconta — *facendo dei patti precisi: il Fausto sarebbe stato il capitano nelle gare a tappe, ma in quelle in linea io avrei avuto licenza di vincere. Ma lui non era più un corridore, già un mito. E si comportava da padrone. Se mi capitava di arrivare primo, pretendeva che dicessi pubblicamente grazie a lui. Bisognava riverirlo e servirlo: ci stavo, anche perché gli accordi non erano questi. Non mi avevano preso perché facessi lo schiavo. O si stava ai suoi ordini, oppure ci si trovava in castigo permanente*».

Dato che Petrucci non voleva dire «*signorsì*» e non voleva neppure essere messo in castigo, in una Coppa Placci di tanti anni fa la discussione divenne litigio e il litigio stava per trasformarsi in rissa (rissa tra equilibristi, pedalando): per fortuna intervenne Alfredo Martini, noto pacifista (è riuscito persino a mettere d'accordo Moser e Saronni al «mondiale» di Goodwood, il che è tutto dire) e i pugni tra Petrucci e Coppi restarono soltanto a livello di minaccia. «*Sa* — dice Loretto —, *io avevo proprio un carattere ribelle, usavo la diplomazia*». questo lo avevamo già capito.

Così Loretto Petrucci lasciò la Bianchi, oppure fu Bianchi a lasciare lui: insomma, un corridore che minacciava picchiare Coppi doveva avere il buon gusto di cambiare aria. Ma anche l'aria che trovò dopo non fu molto respirabile: «*Il pubblico mi fischiava, dava ragione Coppi, mica potevo fare conferenze stampa e proclami ovunque andassi. E poi la Bianchi mi boicottava. Avevo vinto la Sanremo nel e nel '53, l'anno dopo stavo per fare il tris. Favero mi prese per la maglia mi trascinò indietro, evidentemente per ordini superiori. Io cercai alleanze contro Coppi, è logico: dovevo pur cercare di difendermi. Trovai disponibile Bartali, un toscaccio come me: se il Fausto perdeva, a me a lui non dispiaceva affatto. Nella Roma-Napoli-Roma del '54 aiutai Bruno Monti, che non neppure della mia squadra, a togliere vittoria a Coppi. Rimorsi? Neanche uno piccolo piccolo*».

Ma '58, a soli ventisette anni, Loretto Petrucci, deluso demoralizzato, decise dire basta col ciclismo: gli sembrava di picchiare la testa contro un muro e continuare il Don Chisciotte gli piaceva. Una pensione anticipata, ma anche una strada obbligata. Poi la voglia gli tornò: «*Non mi andava di finire così. Avevo trentanove anni e decisi di fare pazzia: tornai ad allenarmi. A Monsummano, dalle mie parti, c'è una grotta naturale formata da vulcani spenti, con temperatura costante sui 38-40 gradi. Andavo lì quasi tutti i giorni, con i rulli, e pedalavo. In un mese, da 95 chili scesi a Mi sentivo pronto. Nel marzo del '63 mi ripresentai ai circuiti, poi mi tesserai per un gruppo sportivo svizzero, il "18 Isolabella di Lugano": mi davano rimborso spese e basta, ma andava bene anche così. In Italia non vollero tesserarmi, dicevano che troppo vecchio, Ambrosini mi impedì persino di partecipare alla Milano-Sanremo. Secondo certi dirigenti, volevo fare un affronto giovani. No, io volevo fare un affronto a nessuno. Avevo smesso troppo presto, la voglia di correre mi era tornata, tutto qui. Avevo quasi quarant'anni, mi sembrava di averne 27, riprendere proprio dal punto in cui avevo lasciato*». Partecipò alla Milano-Torino, disputò qualche gara in Svizzera, poi basta. Molti di quelli che aveva intorno potevano tranquillamente essere suoi figli.

Il suo nome resta legato alla Sanremo: vinse nel '52 e nel '53, poi la «classicissima» divenne stregata per i corridori nostra, bisognò aspettare fino al '70 per rivedere un italiano primo via Roma: fu Michele Dancelli, fuga da «kamikaze». Petrucci perse specie di record e una fetta di popolarità, ma corse ad abbracciare Dancelli: «*Mi era simpatico. Mi assomigliava persino. sembrò di abbracciare uno famiglia. Provai gioia per lui, non dispiacere per me. Prima o poi, doveva succedere*».

un corridore bizzarro, vulcanico: «*Amavo la bicicletta, ma volevo diventare un forzato due ruote. Volevo vivere*». E viveva, : «*Sì, non sempre mi comportavo come dovrebbero comportarsi gli atleti: sono riuscito a vincere divertendomi. Perché resistere ad ogni costo certe tentazioni? E' così bello, ogni tanto, resistere. Ricordo che dopo circuito Borditghera c'era una festa ballo, rimasi fare baldoria fino a tardi, qualcuno mi disse: Loretto, ti stai giocando la "Sanremo". Io gli risposi: scommettiamo che vinco lo stesso? infatti vinsi. C'era un famoso giornalista che ha sempre creduto in me, era "Raro". Siamo grandi amici*».

Adesso Loretto Petrucci ha 53 anni e pesa di nuovo 95 chili, anche abbondanti. Chissà che un giorno non torni, con la bicicletta e i rulli, in quella grotta Monsummano. In quella grotta in cui si illuse invano, tanti anni fa, che il tempo lui potesse anche essersi fermato.

Maurizio Caravella

Vinse due Sanremo e poi si dovette aspettare Dancelli

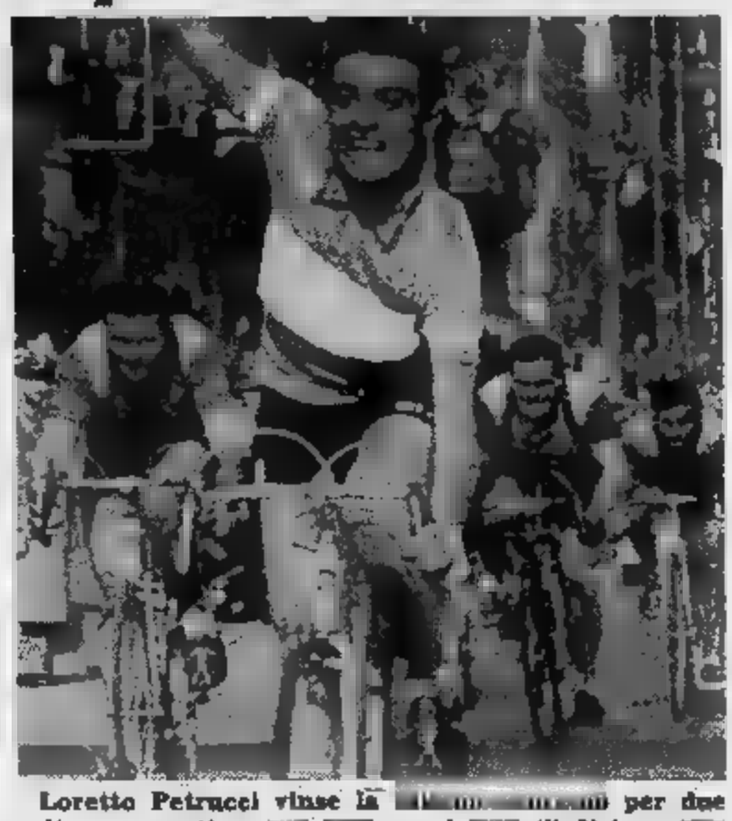

Loretto Petrucci vinse la per due volte consecutive: nel (l'edizione quale riferisce foto). Poi la «classicissima» aperdiventò per gli italiani una corsa stregata. Bisognò aspettare fino al 1970, quando Dancelli si impose con una fuga da «» interrompendo così una lunga serie di trionfi stranieri.

Saronni: «No ai mondiali di ciclocross»

Il prossimo anno disputerà il Giro e forse la Vuelta (niente Tour) - «Temo Moser: non è un campione finito»

Saronni crossista, a tempo perso. Anche se l'idea correre fra i frutteti e i sentieri campagna l'entusiasma.

«Non dimenticato — *dice* — che la pista è stata il mio primo amore, quando ero dilettante ho gareggiato parecchio nel ciclocross. adesso mi impossibile dedicarmi costantemente a questa disciplina invernale. Innanzitutto, dopo una stressante stagione su strada, ritengo di dovermi concedere un po' di riposo. E poi posso neppure trascurare taluni impegni in pista. Farò forgli europei indoor, che coincideranno con la Sei giorni di Milano, e un paio di puntate in velodromi esteri. La disputa del cross Gorla Minore e quello di Buscate non sono stati però episodi isolati. In gennaio farò probabilmente il ciclocross di Solbiate Olona, al quale dovrebbe partecipare anche Moser».

«C'è Vagneur, il nuovo c.t. del cross — *prosegue Saronni* — mi sta facendo il filo. Ma impossibile che possa il suo invito di vestire la maglia azzurra per il mondiale del prossimo febbraio. Si correrà non lontano da Goodwood. L'Inghilterra, che bel ricordo! Sono però disposto svolgere un'attività saltuaria in Italia pur di trascinare nella mischia altri professionisti. Chissà che possa spuntare qualche nuovo specialista. Rimane però chiaro che la Federazione ciclistica internazionale dovrà rivedere la data del campionato del mondo, ovviamente più per il ma partire dall'anno successivo. Un entro la fine di gennaio potrebbe avvicinare qualche stradista in più, e solo italiano. viceversa, si continua fissare prova dopo la metà di febbraio, ogni discorso di avviare lo stradista al cross diventa improponibile».

— *Lasciamo il cross, sport di stagione, e parliamo del 1983, dei tuoi programmi, delle aspirazioni.*

«E' troppo presto per fare il punto sulla stagione ventura — *risponde il campione mondo* —. Il programma appena abbozzato, dovrà essere studiato, valutato e, forse anche "limato". Per quanto riguarda le corse a tappe, è presa in considerazione la partecipazione al Giro di Spagna. C'è però da sottolineare che gli organizzatori si sarebbero già accordati con Hinault. Adesso rimane da vedere se vorranno via anche il sottoscritto relativa squadra. Se non andrò alla Vuelta, in alternativa farò nuovamente il Giro della Svizzera che quest'anno ho vinto. Quindi, Giro d'Italia e poi Spagna o Svizzera. Ritengo poi di poter dare spazio alle classiche primavera, con puntate in Belgio forse per il Giro Fiandre, in Olanda per la Amstel Gold Race e in Svizzera per il campionato di Zurigo».

— *E la Milano-Sanremo?*

«Lasciamo perdere. Siamo almeno in 200 a volerla vincere. Un anno o un altro forse ci riuscirò anch'io...».

— *Hai già visto il percorso del prossimo diale?*

«L'altimetria sulla cartina. sembra per via di una salita che dovrà essere ripetuta volte. Gli svizzeri hanno ricavato un tracciato su misura per lo scalatore Breu, che ha il vantaggio di in casa».

— *I rapporti con Moser?*

«Amichevoli... a ruote ferme. rivali quando pedaliamo. Comunque Francesco sarà protagonista anche il prossimo e fili quindi motivi per temerlo».

— *E i giovani?*

«Non vedo, almeno per adesso, un futuro campione. Tanti lampi, nessuna conferma».

— *I nomi dei meno discontinui?*

«Non ne faccio. Rischierei troppe critiche».

E. G.

1. La fotocamera spaziale compie 20 anni
2. Dia-riproduttore a sviluppo istantaneo
3. Tanti film per la vostra «videoteca»
4. Tre novità per la video-registrazione

1 L'avventura Hasselblad ...

Verso le quattro di mattina del 9 ottobre un cronista ebbe la conferma da Victor Hasselblad che, a bordo della capsula spaziale Mercury Walter Schirra, si trovava anche una fotocamera della nota casa svedese. Con quell'avvenimento si iniziava una stretta collaborazione fra la Na- e che dura da più di vent'anni.

Una fotocamera destinata all'esplorazione spaziale deve dorsi intercambiabili, con obiettivi intercambiabili, mirini intercambiabili, formato 6x6 cm e, il tutto, realizzato logicamente con materiali e tecniche di primissima qualità. Il successivo astronauta, Gordon Cooper, nelle circa 34 ore a disposizione, scattò ben 500 foto di prima qualità.

L'analisi di queste immagini, provenienti dallo spazio, aprì agli scienziati un nuovo e affascinante settore di ricerca. Per dare un'idea della superficie della Terra che poteva coperta da ogni ripresa ricordiamo che questa, a un'altezza di volo di 270 chilometri e con un obiettivo di focale 100 mm, era di 145x145 chilometri.

Il progetto Apollo, che si proponeva di portare l'uomo Luna, e di riportarlo a terra, vide nel 1968 la sua data di inizio ufficiale. Per la fotografia spaziale si apriva una nuova epoca. La Nasa era ora interessata a un sistema fotografico che consen- di utilizzare le immagini per studi di fotogrammetria, per i quali si esigeva per di più la precisione.

Per questa richiesta la Hasselblad sviluppò una speciale fotocamera adatta a tali misurazioni, prendendo modello di base la 500 EL/M. Essa consentì la realizzazione di foto la cui superficie era suddivi- in 24 campi da un apposito retino, tracciato vetro pianparallelo anteposto finestrella ripresa fotocamera e quindi successivamente impressionato sulla pellicola all'atto della sua esposizione. Questa fotocamera è stata battezzata HE-DC e le sue linee costruttive sono state poi riprese dalla successiva MK 70, destinata anche ad altri settori d'impiego.

Il 20 luglio 1968, quando Neil Armstrong poté calcare il piede sulla superficie della Luna, la messe di foto raccolta fu eccezionale, sia per la totale atipicità dei soggetti, per la varietà immagini. E così, quando gli ultimi astronauti progetto Apollo abbandonarono nel dicembre la Luna, vi lasciarono ben undici fotocamere Hasselblad, sacrificate per far spazio al materiale lunare raccolto.

Esattamente come per tutti gli altri particolari coinvolti nella progettazione e realizzazione dei voli spaziali, anche i nuovi requisiti imposti alle fotocamere, sono divenuti più sofisticati. Tra l'altro le fotocamere motore in seguito sono state date di sistemi di motorizzazione che provocano scintille, che, in atmosfera d'ossigeno puro, potrebbero provocare esplosioni. Al secondo viaggio dello Shuttle partecipò anche una HEDC che, telecomandata, lavorava in abbinamento ad altre fotocamere, dotate sistemi riproduzione elettronica dell'immagine.

1 Mel Brooks e Agatha Christie in cassetta

Per gli appassionati della videoteca casalinga in arrivo nuovi soggetti, inscatolati nei soliti sistemi Vhs, Beta Video 2000. Si tratta di «L'orca assassina» di Michael Anderson, con Richard Harris Charlotte Rampling, un genere drammatico di 91 minuti distribuito dalla Domovideo, cui un capitano irlandese decide di catturare un'orca, impresa ritenuta difficilissima quanto mai rischiosa; «Ma papà manda sola?» di Peter Bogdanovich, con Barbra Streisand e Ryan O'Neal, è una classica comica sull'equivoco situazioni paradossali, ma estremamente divertente (87 minuti, distribuita dalla Wea); «La sanguisuga conduce danza» di Alfredo Rizzo, con Giacomo Rossi Stuart e Femi Benussi, è un giallo abbastanza piacevole condito con alcune scene erotiche (90 minuti, distribuito dalla Cinehollywood); «Mezzogiorno mezzo di fuoco» di Mel Brooks, con Cleavon Little e Ge- Wilder, un western tra i più ben riusciti del noto regista; «Assassinio allo specchio» di Guy Hamilton, con Angela Landsbury, Geraldine Chaplin, Elizabeth Taylor e Kim Novak, è film giallo tratto dal famoso romanzo Agatha Christie (108 minuti, distribuito dalla Cvr). Seguono: «Per amore e per denaro» di James Toback, una commedia sentimentale Ornella Muti Klaus Kinski; «Il giustiziere della notte» di Michael Winner, soggetto drammatico sorretto da una magistrale interpretazione di Charles Bronson e infine «La sposina ninfomane», un soggetto hard-core con Shirley Wood.

2 Copie immediate a colori e bianco/nero

Fra le novità interessanti viste Photokina segnaliamo nuovo prodotto Vivitar che consente ottenere copie a colori in bianco/nero a sviluppo immediato da diapositive 35 La attrezzatura ha, tra le caratteristiche, il controllo automatico dell'esposizione, utile per l'ottenimento di buoni risultati anche con diapo IK cui densità è piuttosto lontana quella ottimale; il flash elettronico incorporato ha un campo utilizzo pari a sei diaframmi.

Visionando la diapositiva da riprodurre sull'apposito visore luce diurna, l'operatore può scegliere l'inquadratura, con la possibilità poi di effettuare un taglio a scelta in alto oppure in basso. seguito a ricerca di mercato risulta che nello scorso anno state effettuate oltre 200 milioni di stampe da diapositive soltanto nei negozi di materiale fotografico e l'80 per cento erano nel formato delle istanta-

Le diapositive possono riprodotte inserite in qualsiasi tipo di montatura, di cartone, plastica, o sotto vetro; per un miglior controllo della resa del colore o per interventi creativi possono essere usati filtri del formato standard di 5x5 centimetri. Così come si possono riprodurre due diapositive montate sandwich per ottenere effetti speciali.

Sempre nell'intento di evitare spreco di materiale sensibile, il printer della Vivitar dispone di un blocco di sicurezza, che non consente l'esposizione se diapo non è perfettamente inserita nella sua sede.

Per informazioni e suggerimenti scrivere a:
Stampa Sera, rubrica «Hobby no- - - Torino

2 Da Blaupunkt Loewe e Canon

La Blaupunkt ha recentemente presentato il nuovo portatile RTX-250, estremamente leggero e maneggevole (pesa 3,8 kg batterie comprese), con tantissime possibilità operative (tra il montaggio elettronico).

A completamento del set la Blaupunkt offre in abbinamento la nuova telecamera Tvc 311 tubo saticon, mirino elettronico, autofocus ed ingombro veramente contenuto. Dalla Loewe arriva invece il videodisco a lettura laser su sistema Philips/Pioneer che probabilmente sarà commercializzato in Italia dal 1983.

Sarà in distribuzione in Italia il sistema portatile video Canon. Si compone una telecamera, videoregistratore, tuner e costerà 4 milioni circa. La telecamera Vc 10A offre il tubo saticon, mirino elettronico e monta un obiettivo 1,4/11-70 autofocus, con possibilità di macro. Permette inoltre anche la dissolvenza in apertura e chiusura, l'aggiunta di titoli e didascalie.

Il videoregistratore Vr 10A permette di registrate anche un fotogramma singolo, slow motion e pesa solo 3,1 kg. Il sintonizzatore Vt 10A ha 14 canali preselezionabili per programmare 4 registrazioni un anticipo di giorni. set è munito telecomando a raggi infrarossi.

L'ESPERTO SERVE SOLO AI PRINCIPIANTI?

Gli appassionati di fotografia aumentano; è un dato di fatto. Contemporaneamente la tecnologia fotocinematografica e degli accessori ha portato alla realizzazione nuovi modelli sempre più sofisticati perfetti, che mettono disposizione di tutti prodotti tali le esigenze professionisti.

E' diventato veramente più facile fare fotografie, oppure questa abbondanza novità si rischia di riuscire più a scegliere? Per rispondere a questa domanda siamo andati da Marvin in via Lagrange 45: 10.000 articoli fotografici, cinematografici e «affini» che vanno minuscole pile agli enormi telescopi da 40 di diametro; Il superappassionato, il professionista è in grado sapere tutto di tutta la Città delle Foto, come viene chiamato Marvin.

Il s è in sviluppo — ci dicono nel reparto — **tenersi aggior- è indispensabile, l'organizzazione per reparti non è un'esigenza commerciale, di noi deve essere un superesperto nel specifico».**

Avevamo iniziato la indagine preoccupati di una ben precisa categoria fotoamatori: quelli, per capirci, che più l'immagine che la macchina fotografica o cinepresa. Ma rendiamo conto che si tratta un problema più complesso.

Appassionati fotografia e appassionati di immagini: per necessario il consiglio di persona competente ed esperta

«Certamente — ci dice un altro esperto di Marvin — **non può più parlare di pro- per principianti e prodotti per esperti. Non caso macchine vengono proprio perché fanno tutto da sole permettendo al fotografo di concentrarsi sull'immagine. E, paradossalmente, alcuni superappassionati scelgono la macchina base più semplice per arricchirla accessori e per perdere il piacere di decidere tutto soli, i vincoli degli automatismi».**

In pratica ogni fotoamatore è a sé con esigenze particolari e con un'unica esigenza sicuramente comune a tutti gli altri.

Tutti indistintamente hanno bisogno di un esperto che li accompagni nella scelta: il professionista e l'appassionato con esperienza da professionista per confrontare discutere al massimo livello le nuove tecniche tecnologie e la loro applicazione, gli appassionati immagini per al prodotto «su misura» per le loro esigenze.

Se un esperto non basta si ricorre ai consulenti. **«Quando un cliente desidera fotografare la luna perché imprudentemente l'ha promessa a qualcuno ci documenti almeno lì** — conclude sorridendo uno dei nostri interlocutori — **l'uomo telescopi, Reflex, l'uomo delle pellicole e disposizione del cliente le esperienze e il del laboratorio sviluppo stampa; poi il problema è veramente urgente possiamo anche proporgli un'istantanea della luna fatta da un superesperto un libro intero pieno di lune».**

La conclusione è un po' sconteta, tutti sappiamo molte più cose di una volta, molti scoprono in tutti i settori passione «far sè» e la tecnologia è a disposizione di tutti però tutti abbiamo più che mai bisogno dell'esperto. Forse il segreto Città delle Foto è di avere tanti esperti, più esperti e più simpatici.

A volte è difficile scegliere: meglio entrare e rivolgersi agli esperti

UN QUARTIERE DRAMMATICAMENTE A CONFRONTO CON IL PROBLEMA-CASA

Stanza con ballatoio da un milione al metro fino a due milioni e più

- Fino a qualche anno fa, rifugio per immigrati della «prima ondata», lasciato decadere fino ai limiti dell'incredibile, oggi il centro storico della città viene rivalutato
- Un qualsiasi «buco» da ristrutturare ha assunto quotazioni da capogiro
- Per di più, nella corsa alla vendita, per aumentare il valore dell'immobile i titolari tendono a mantenere liberi i loro appartamenti
- Risultato: il quartiere ha 1289 alloggi «disponibili», mentre è impossibile per chiunque trovare una stanza in affitto

Con 1289 appartamenti «disponibili» il quartiere Centro è al primo posto di una speciale classifica redatta dall'assessorato ai Servizi demografici. In tutta la città sono più di undicimila gli alloggi dichiarati «liberi» per affitto o per vendita.

Il centro storico per anni è stato il primo luogo di residenza per gli immigrati. Chi arrivava a Torino per lavorare [illegible] al massimo due alternative: o andare ad abitare [illegible] periferia (Mirafiori, Vallette, Falchera, ecc.) oppure nelle vecchie [illegible] del centro.

Nell'antico cuore [illegible] Torino gli stabili erano stati lasciati «andare». Gran parte [illegible] abitazioni aveva bisogno di essere ristrutturata. Invece «due stanze [illegible] ballatoio, [illegible] servizio in [illegible] [illegible] altre famiglie», potevano essere affittate a chi era venuto per «lavorare», per assicurarsi il futuro.

Poi gradatamente, un po' perché «non si trovava più una [illegible] libera», *molto perché il centro è stato rivalutato, società immobiliari e proprietari [illegible] casa hanno [illegible]to di liberare dagli inquilini [illegible] vecchie abitazioni. In parte [illegible] state ristrutturate, anche suddivise in monolocali o, comunque, ritagliate in più unità.*

Da anni si assiste all'esodo dal centro storico di quanti vi hanno abitato [illegible] lungo. I prezzi degli alloggi [illegible] metro quadrato continuano a lievitare: un milione [illegible] mezzo, spesso due milioni. Le case [illegible] hanno maggior valore. Il censimento '81 conferma che la circoscrizione [illegible] 1 [illegible] ha tante: 1289.

«Alloggi disponibili per affitto [illegible] per vendita»: *questa è [illegible] dicitura che caratterizza [illegible] presenza delle [illegible] abitazioni.*

Per vendita: *abbiamo già visto i prezzi.*

Per affitto: *si tratta per lo più di «frazionamenti», di mono-bilocali arredati: alloggi senza equo [illegible].*

Di [illegible] unità, ben 640 sono monolocali (338) e bilocali (312). Come detto, bastano pochi mobili, un angolo cottura e un minuscolo bagno ricavato magari nella vecchia cucina, per farli considerare arredati [illegible] quindi, per non doversi attenere agli affitti [illegible] legge. L'«arredato», poi, è molto più facilmente liberabile dall'inquilino, cui al momento del contratto vengono spesso imposte clausole definite spesso «incredibili».

[illegible] [illegible] *fame di [illegible]* [illegible] «la bella posizione centrale» *dànno un mercato ricco per chi [illegible] proprietario di qualche stanza, meglio [illegible] di [illegible] soffitta, in qualsiasi via del quartiere «1».*

Proseguendo nella suddivisione per «stanze» vediamo che 278 appartamenti «disponibili» hanno [illegible] stanze, 171 [illegible] hanno quattro, 56 [illegible] hanno cinque, 36 [illegible] hanno sei, 17 ne hanno [illegible]tte, 11 ne hanno otto e anche più.

Se il quartiere Centro ha il record delle abitazioni vuote, [illegible] [illegible]o e bilocali, [illegible] anche quelle [illegible] «grandi» appartamenti. Bisogna andare [illegible] Crocetta per trovare altre superfici di un certo rilievo. Non a caso Crocetta, Centro [illegible] Madonna del Pilone e Cavoretto Borgo Po sono i quartieri con i prezzi più alti per metro quadrato.

Il «problema-casa» [illegible] motivo di particolare impegno [illegible] parte [illegible] consiglio circoscrizionale. «Da una mappa sull'utenza dei servizi socio-assistenziali si evidenzia che [illegible] maggioranza proviene da [illegible] cinquantina di stabili degradati — *afferma il presidente Gagliano* —. Abbiamo elaborato [illegible] piano per il recupero dei caseggiati più malsani. Operazioni sono in corso in collaborazione con il Comune e con il Collegio costruttori».

Gli indirizzi utili

Alcuni indirizzi utili tra i servizi sociali della circoscrizione.

Consiglio [illegible] quartiere: via Giolitti 2, tel. 54.16.77.

Anagrafe: v. Barbaroux 32, tel. 57.651.

Carabinieri: v. Verdi 9, tel. 54.19.76; v. Giulia [illegible] Barolo 8, tel. 87.71.51.

[illegible] v. Verdi 11, [illegible]. 83.97.469.

Vigili [illegible] v. Giolitti [illegible] bis, tel. 53.81.53.

U.S.L.: c. Principe Eugenio 7, tel. 51.88.76.

Pronto soccorso: Mauriziano, largo Turati 62, tel. 50.15.15.

[illegible] **postali:** c. Palestro 4; c. Galileo Ferraris 10; v. Bligny 8; c. Principe Eugenio 1; v. Maria Vittoria 24; v. Amendola 9; v. S. Francesco da Paola 40.

PRESTIGIO E CLASSE
in via mazzini n.42

. . . . . abbiamo fatto passi da gigante

dal 1833 la NUOVA AVIGDOR spa
tessuti d'arredamento, tappeti e tendaggi

dal 1982 il completamento della linea arredamento con moquette, biancheria per la casa, trapunte piumoni e cuscini

idee regalo e liste nozze

La nostra gamma è a Vostra disposizione presso i migliori tappezzieri [illegible] negozi specializzati
NUOVA AVIGDOR s.p.a.-via mazzini n.42 - tel. 839.81.38 (il parcheggio nel cortile)

Via Bogino e il suo volto accattivante

Borgo degli ambasciatori da antica sede di politica a strada del commercio

Poche centinaia di metri che uniscono la «via degli affari», via Giolitti, dove si affaccia la Camera di Commercio, e la «via commerciale», via Po, un pullulare di negozi.

E' via Bogino. Fino al 1860 «*contrada degli ambasciatori*». Lì erano situate le sedi di rappresentanza degli Stati. Tutti gli ambasciatori accreditati presso la Corte del Regno sardo abitavano in questa strada di grande prestigio. La via è delimitata da stabili, in genere ben tenuti e ristrutturati di recente. Proprio nei mesi scorsi sono iniziati i lavori di sistemazione dell'isolato che è angolo con via Giolitti. Ospiterà gli uffici di un noto istituto di credito.

Molte le attività commerciali, soprattutto artigianali, verso le quali la città sta risvegliando un'attenzione che era andata persa. Fino agli anni Quaranta in un cortile di via Bogino sorgeva un calzaturificio, rinomato perché serviva «Casa Reale». Oggi al suo posto c'è un negozio di borse e di lavorazioni in pelle. Al numero 17, una simpatica «piola», più conosciuta con il nome della proprietaria, «*Betty*». E' punto di ritrovo per artisti, politici, amanti della conversazione. Si beve del buon vino ascoltando le note di uno degli ultimi violinisti che gira per ristoranti e trattorie.

In via Bogino 12 vi è la sede della Pro Natura, al numero 9 il Circolo degli Artisti, al 27 «La saletta degli amici», al 4 il «Dopolavoro aziendale Sip».

Le associazioni culturali e ricreative
Quasi tutte tranquille sedi

Il circolo più vivace (ma nel senso che fa certamente notare la sua presenza) è quello del Juventus club Torino, in via Bogino 1. Alle vittorie più emblematiche dei bianconeri seguono sempre le rituali sbandierate per via Po. Da ricordare ancora il centro fotografico Piemonte e (perché no?) i gelati di Fiorio. Difficile percorrere la zona senza fermarsi ad acquistare un cono.

Così è cresciuta l'antica città...

Attorno al «castrum» romano, trasformato verso il 28 d. C. nella fortificata colonia Julia Augusta Taurinorum, recinta da mura che sono state sbrecciate soltanto dopo la metà del 1500 per consentire le prime espansioni urbanistiche, si è esteso, nel corso dei secoli, l'attuale quartiere Centro.

La prima espansione corrisponde alla costruzione della cittadella, voluta da Emanuele Filiberto (1564-1568); la seconda, all'ampliamento verso sud ordinato da Carlo Emanuele I, la cosiddetta «Città Nuova» (1619).

Delle quattro Porte Palatine quella visibile è la «Principalis destrera», fra le Torri Palatine. Un'altra sarà «riaperta»: è la «Porta Decumana» incorporata nel Palazzo Madama.

La rete stradale del quartiere ricalca ancora oggi quella romana. L'antica «decumana massima» è pressoché sostituita dal tracciato dell'attuale via Garibaldi; il «cardo massimo» dalle vie Porta Palatina e via San Tommaso.

Con l'edificazione della «Città Nuova» fu realizzata la «via Nuova» (corrispondente al primo tratto di via Roma) che servì a collegare piazza Castello e piazza San Carlo. Quest'ultima fu costruita soltanto nel 1637, su disegni di Carlo Castellamonte.

Nota dominante e caratteristica del quartiere sono i numerosi palazzi di stile barocco piemontese costruiti nel 1600 e nel 1700.

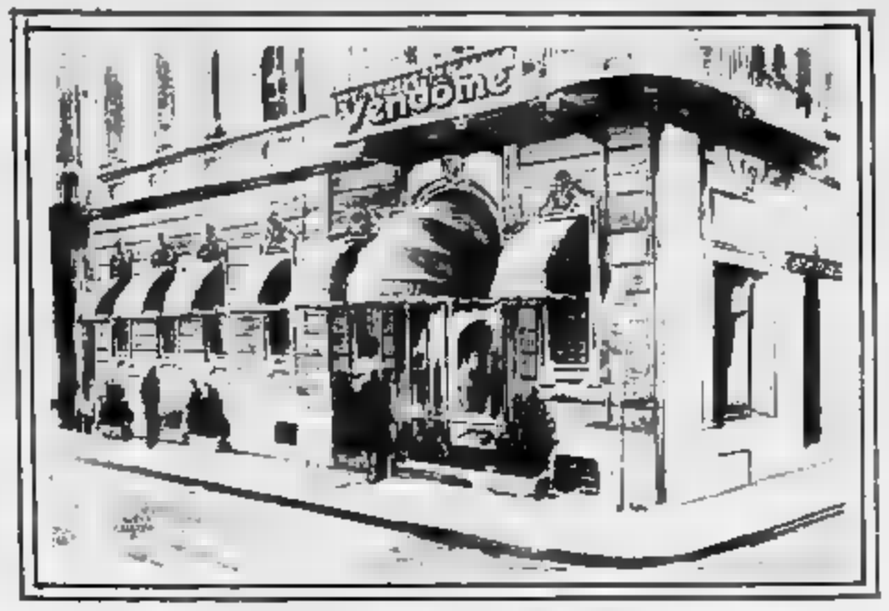

boutique
vendôme
uomo-donna
TORINO - VIA BOGINO, 8 TEL. (011) 543.986

CASA EDITRICE
CARTOSTAMPA
TORINO s.p.a.

Forniture ufficio
Stampati

Cancelleria
per enti pubblici
e privati

Pubblicazioni
giuridiche

V. Princ. Amedeo 18/E ang. v. Bogino - Torino
Tel. 839.6883 - 839.6884

MARTELLI

Mobili d'arte
Arredamenti originali
inglesi

SALOTTI
e
COMPLEMENTI
D'ARREDAMENTO

TORINO - v. Bogino, 15 ang. v. Princ. Amedeo, 18
Tel. 839.77.36

pomodoro quadrato

Stravaganza sì...
... ma con eleganza!

pomodoro quadrato

v. Lagrange, [illegible] - tel. 544.366 - Torino

BOUTIQUE
Hartnell
Via Arsenale 25 - Torino - Tel. [illegible]

Valentino Uomo

Corneliani

Cafra

Zanella

Storia delle principali strade in città

Chi ha detto che Verona è la sola ad avere una piazza delle erbe?

- Pochi ricordano ormai che questa è l'antica denominazione di piazza Palazzo di Città
- Altre curiosità per chi scorra gli antichi nomi delle strade: via Botero è l'antica strada dei berrettai; in seguito vi si trovavano la maggior parte delle botteghe della carta
- Via Arsenale era la strada del fieno, perché qui avveniva la pesatura del foraggio

A ciascuno il suo. Torino, [illegible] in ogni altra città, conosciamo le vie per il loro [illegible]. E le [illegible] del centro sono tutte più o meno note. Via Roma è via Roma, ad esempio, e può apparire scontato [illegible] si dovesse [illegible] la via più [illegible] di Torino. Via [illegible] è [illegible] per il capoluogo lombardo. Tutto regolare.

[illegible] queste vie non si sono sempre chiamate così. I loro nomi [illegible] mutati [illegible] il passare dei secoli. Vediamo alcuni esempi.

Via Bogino: denominazione attuale risale al [illegible]. Prima era «contrada degli ambasciatori» perché vi avevano le loro sedi gli ambasciatori accreditati presso la Corte del Regno Sardo.

[illegible] Viotti: prima del 1891, era «contrada dell'anello d'oro», dal [illegible] di un'osteria ivi esistente.

[illegible] S. Tommaso: era [illegible] «Degli Argentieri» perché gli orafi torinesi vi avevano le loro botteghe.

Via [illegible] di Pietà: anticamente «contrada [illegible] Due Buoi», dall'omonimo albergo che vi sorgeva.

Via Camerana: prima [illegible] 1924 era «del Gasometro» perché ospitava lo stabilimento per la fabbricazione [illegible] gasluce.

Piazza Palazzo di Città: [illegible] «piazza delle Erbe» quando i contadini vi vendevano verdure e frutta. La denominazione attuale risale [illegible] 1877.

[illegible] *infestata dai moscerini e pertanto detta «contrada del Moschino».*

Via Botero: ex contrada del Fieno, dei Berrettai, «Des Papetiers». L'ultima dicitura venne assegnata durante il predominio francese in Piemonte perché [illegible] abitata in gran parte da cartai.

[illegible] Arsenale: prima [illegible] 1851 era «Peso [illegible] Fieno» perché vi si effettuava la pesatura dei foraggi.

[illegible] Principe [illegible]eo: l'attuale denominazione risale al 1879; antecedentemente era «rue [illegible] Tilsit», [illegible] assegnato durante l'occupazione francese, a ricordo della pace stipulata fra Napoleone I e Alessandro I di Russia (1807).

Via Roero [illegible] Cortanze: ex «contrada [illegible] Cavallerizza» dal nome del maneggio ivi esi[illegible].

Via Assarotti: era «[illegible] Deposito di S. Paolo» perché vi sorgeva, nel primo isolato, la «Casa [illegible] Deposito» che distribuiva viveri [illegible] soprattutto vestiario [illegible] zitelle povere.

Via [illegible] prima del 1916 era «dell'Anitra» dal [illegible] una locanda ivi esistente.

Via Torquato Tasso: era «contrada di S. Pier del Gallo», così denominata per una chiesetta un tempo esistente.

Via [illegible] Marzo: era «contrada dei Pellicciai» che in gran numero vi abitavano [illegible] praticavano il loro mestiere.

[illegible] Roma: prima del 1871 [illegible] «contrada di Porta Nuova»; prima ancora era «rue Pauline», sorella di Napoleone I e moglie, in seconde nozze, del principe Camillo Borghese, governatore del Piemonte occupato [illegible] francesi.

Via Buozzi: il nominativo ri[illegible] al 1946. Prima [illegible] «via Tre Gennaio», data dell'instaurazione [illegible] regime fascista (1925).

[illegible] [illegible] Doria: [illegible] «boulevard du Midi» e si riferiva [illegible] baluardo situato a mezzogiorno [illegible] città.

Via [illegible] Vittoria: prima [illegible] 1855 [illegible] «contrada di Marengo», in ricordo della strepitosa vittoria riportata nel 1800 da Napoleone contro gli Austriaci.

La contrada del ghiaccio

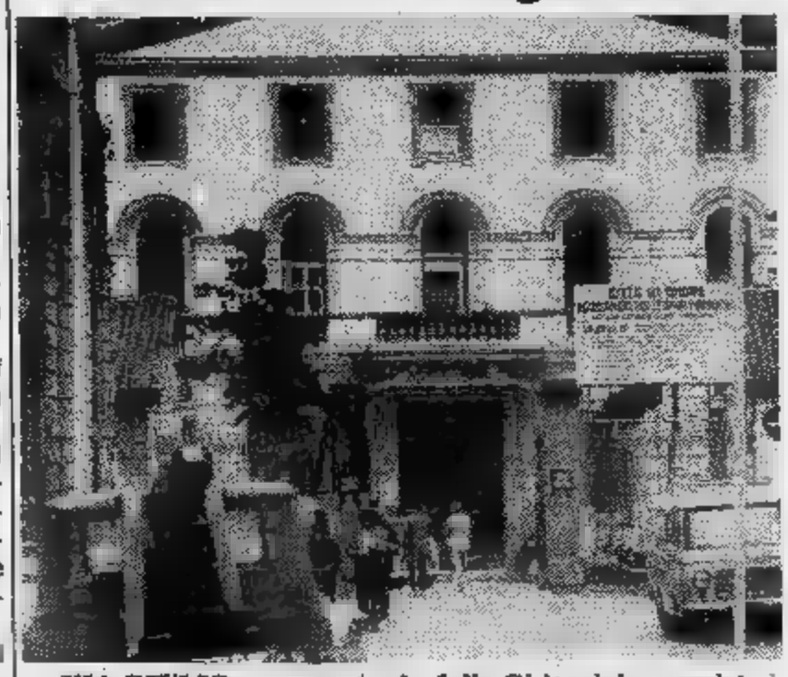

VIA GIULIO: [illegible] «contrada delle Ghiacciaie» perché vi venivano immagazzinate le provviste di ghiaccio naturale, fatte nell'inverno, per la stagione estiva.

daturaMotta

PASTICCERIA - RINFRESCHI
RICEVIMENTI - COCKTAILS
PARTIES - LUNCHS - PRANZI
e per ogni circostanza ed in ogni luogo

10121 TORINO
Via XX Settembre 11
Tel. 518.174

In centro, si manifesta acutamente il fenomeno del decremento urbano

Una lenta emorragia di abitanti In un anno e mezzo nel quartiere settemila e trecento in meno...

Incontri fra cantautori duello all'ultima nota...

Il cinema Massimo ospiterà lunedì prossimo un dibattito fra cantautori. Toccherà a Guccini, Camerini, Antoni, Cocciante. Lunedì 29, ultimo appuntamento con Lauzi, Gianco, Maolucci e Kuzminac. Si chiuderà così la manifestazione organizzata dal Club Tenco in collaborazione con l'assessorato per la cultura del Comune.

Nel cinema della vecchia Torino, ai piedi della Mole, sta per concludersi il confronto fra le diverse generazioni di cantautori che si sono via via affermati. «Una serie di appuntamenti — dicono gli organizzatori — per tentare un'indagine sul cammino fin qui percorso in groppa a questo mezzo espressivo (ndr: la canzone), adottato dai giovani per capirsi, riconoscersi e imparare a comunicare». Per loro si sono già incontrati Nannini, Vecchioni, Endrigo, Paoli, Venditti, Conte e Bonfi.

«Parole di sette note» è un'iniziativa riuscita, anche per affluenza di pubblico; certamente sarà ripetuta.

Settemilatrecento abitanti in meno per il quartiere Centro in un anno e mezzo. La curva discendente della popolazione torinese si legge, in particolare, nelle circoscrizioni centrali e in quelle periferiche della città. I risultati del censimento '81 hanno riproposto l'accentuarsi di questo fenomeno.

La città si sta gradatamente ridimensionando. Dopo il boom, la crisi industriale: il problema delle grandi città.

Oltre all'esodo verso i comuni limitrofi, oltre al ritorno ai paesi d'origine, c'è il costante invecchiamento degli abitanti di Torino, la diminuzione delle nascite. Il quartiere Centro (anche qui come per le zone «disponibili») divide con Crocetta-San Secondo-Santa Teresina il primato della popolazione «più anziana». Sono 1878 i cittadini che hanno più di ottant'anni, di questi 1382 sono donne e 496 maschi.

Circa 4500 gli abitanti tra i 70 e i 79 anni: anche qui vince più numerose le donne, 2709 contro 1791 maschi. Cinquemilacinquecento le persone tra i 60 e i 69 anni (3292 donne, 2216 maschi). Complessivamente 11.878 pensionati nel quartiere Centro, contro 12.164 tra bambini e ragazzi fino ai 19 anni (unica «categoria» dove per poche centinaia prevalgono i maschi sulle donne).

In totale il quartiere, secondo i dati dell'81, ha 54.308 abitanti (28.313 femmine e 25.868 maschi). In circoscrizione risultano esserci 27.650 nuclei familiari, che corrispondono al 6,09 per cento delle famiglie censite in tutta la città (454.201).

Gran parte di questi nuclei familiari del quartiere risulta formato da un solo componente. Quasi 10.900 persone che vivono sole. In Torino il 9,69 per cento di chi abita da solo è raggruppato nel Centro. Molte le famiglie composte da due persone (6565), da tre (4507), da quattro (3665). Sono peraltro, numerosi rispetto alla composizione delle famiglie torinesi i nuclei composti da 5 e 6 membri (1360 e 420).

Vallette a parte, dei quartieri vecchi il Centro è anche quello che ha ancora 3 famiglie composte da dodici persone, 11 composte da undici, 7 con dieci, 18 con nove membri, 32 con otto, 113 con sette.

Sono cifre che confermano questa fetta di Torino sia *«zona contrastata»*. Da una parte le bellezze storiche della città, le case degli Antonelli, degli Juvarra. Dall'altra gli edifici erosi dal tempo, famiglie accatastate in poche stanze.

Tre milioni e ottocentomila metri quadrati di superficie, più di 15 mila abitanti per chilometro quadrato. Un concentrato di situazioni diverse. L'amministrazione civica, oltre ad affrontare il risanamento del centro storico, sta cercando di sfruttare al massimo il poco verde che esiste nel quartiere. Di recente ha risistemato i Giardini Reali, ora è in programma la realizzazione di un percorso pedonale che colleghi gli stessi giardini a via Po, a piazza Castello, a piazza San Giovanni, alle Torri Palatine. Un progetto che comprende anche la ristrutturazione di case, interventi di viabilità. In particolare il ridisegno urbanistico riguarderà via Verdi e via Rossini.

Servizi di
Luciano Borghesan

les chemises de sebastian

via cavour 15/e - 10123 torino - Tel. 51 96 96

Camicie pronte e su misura realizzate con ogni tipo di tessuto

FULCHIERI: perchè la vista ha valore

analisi visiva • occhiali e lenti a contatto

ARIETE (21 marzo - 20 aprile)
Dei problemi legati agli interessi vi [redacted]sitieranno in questo giorno: cercate di non peggiorare la situazione. Difficoltà anche in campo sentimentale che riuscirete, però, [redacted] appianare facilmente [redacted] saprete «circuire» la persona [redacted] con le dovute attenzioni.

TORO (21 aprile - 21 maggio)
Malgrado delle persone poco fidate stiano al vostro fianco, riuscirete ugualmente a godere di un'ottima giornata [redacted] sotto il profilo lavorativo che degli affetti. Per molti [redacted] ci saranno ottime possibilità [redacted] carriera. Per i più giovani: flirts!

[redacted] (22 maggio - 21 giugno)
La giornata non si presenta eccezionale, tuttavia riuscirete ad [redacted] buona organizzazione [redacted] vostro lavoro [redacted] fra breve [redacted] i risultati positivi. Anche in amore, [redacted] rapporto [redacted] fondo non verrà intaccato malgrado [redacted] piccole ripicche.

oroscopo di domani

di Raffaella Girardo

[redacted] (22 giugno - 22 luglio)
Tranquillizzatevi al proposito [redacted] una prevedibile rottura sentimentale, le burrasche [redacted] permettono sfuriate tempestose in [redacted] di nuova calma in [redacted] Positivi anche i rapporti di lavoro e gli affari che promettono buone entrate.

LEONE (23 luglio - 22 agosto)
[redacted] tutti [redacted] in grado [redacted] capire [redacted] vostra sensibilità e possono fraintendere un gesto per voi spontaneo: non amareggiatevi [redacted] imparate a non [redacted] sempre impulsivi. Questo vale anche [redacted] campo lavorativo dove [redacted] essere sottovalutati.

VERGINE (23 agosto - 22 sett.)
Se [redacted] ritrovarvi [redacted] amici cercate di assumere un comportamento meno dispotico e sopraffare gli [redacted] Positivi gli incontri che vi permetteranno [redacted] momenti felici e interessanti: alcuni ritroveranno un [redacted] salo.

BILANCIA (23 sett. - 22 ott.)
Problemi di lavoro e di interessi che potrete superare solo [redacted] un maggiore interessamento: avete gli astri in vostro favore, approfittatene [redacted] sfruttare [redacted]mo il momento e portare a termine [redacted] compito delicato.

LA TORINESE
Classe - Convenienza
Cortesia
V.A Doria [redacted] - Tel 510.938
PROFUMI

SCORPIONE (23 ott. - 22 nov.)
Non [redacted] dell'improvviso ritorno [redacted] una vecchia fiamma: il [redacted] scopo è solo quello di trascorrere allegramente il suo tempo libero: ben presto riapparirà una seconda volta. Accettate [redacted] colloquio procuratovi da un amico, il vostro lavoro potrà migliorare.

SAGITTARIO (23 nov. - 21 dic.)
Non disperatevi [redacted] gli astri finora [redacted] vi hanno [redacted] concesso [redacted] in[redacted]re l'anima gemella, forse [redacted] l'avrete riconosciuta oppure... avete gusti troppo difficili. Buon accordo con i collaboratori anche [redacted] il lavoro non procede come desiderate.

CAPRICORNO (22 dic. - 20 genn.)
Attenzione a quanto dite nell'ambiente lavorativo, le vostre parole potrebbero venir fraintese e riferite con un altro intento. Difficoltà anche negli [redacted] cautela, [redacted] i nuovi investimenti. Positivo al contrario l'amore.

ACQUARIO [redacted] genn. - 18 febbr.)
Qualche contrarietà iniziale per una [redacted] attività, specie di [redacted] nomico, non mancherà di preoccuparvi ma non mancheranno gli aiuti [redacted] collaboratori e di amici specie [redacted] confronti [redacted] coloro che affrontano un'esperienza in proprio.

[redacted] (19 febbraio - 20 marzo)
Il vostro intuito [redacted] in giornata di guidarvi felicemente nelle [redacted] importanti e nella [redacted] da seguire. [redacted] amore dovrete dar prova di generosità e riuscirete a conquistare [redacted] persona che merita il vostro [redacted].

Lettere dei lettori

Quelle preziose [redacted] Libano...

[redacted] Direttore,
leggo su Stampa Sera n. 262 di lunedì 18-10-82, [redacted] pag. 4, l'interessante articolo di Marco Vaglietti «In ansia le mamme dei bersaglieri. [redacted] Libano [redacted] arriva [redacted] posta». Il punto che mi ha spiacevolmente colpito è quello relati[redacted] alla dichiarazione di *«mamma Dotti: visto che aprono le lettere, almeno lascino [redacted] buste originali. Conosco bene [redacted] calligrafia di mio figlio; hanno aperto [redacted] buste [redacted] via e ricopiato l'indirizzo [redacted] un'altra missiva»*.

Se la cosa è vera — [redacted] non ho ragioni [redacted] pensare che non lo [redacted] — si [redacted] di cosa [redacted]vissima.

Non discuto l'opportunità dell'istituzione della censura come se fossimo in tempo [redacted] guerra vera e propria, [redacted] sulla «sostituzione delle buste» provenienti dai nostri soldati in Libano. Nemmeno in tempo di guerra [redacted] durante il 2° conflitto mondiale quando [redacted] corrispondenza doveva pas[redacted] al vaglio di numerose censure tedesche, italiane e, dai campi [redacted] prigionia, anche inglesi, le buste sono sempre giunte integre in originale [redacted] tutti i bolli: aperte, richiuse, magari pennellate [redacted] un qualche liquido che rivelasse eventuali inchiostri simpatici, [redacted] mai sostituire. Come appassionato filatelista e cultore [redacted] Storia [redacted] Poste Militari, mi è sorto un dubbio. Non vorrei [redacted] qualcuno, con quel sistema, facesse incetta [redacted] scopo speculativo delle buste provenienti [redacted] Libano. Po[redacted] ritrovarcele sul mercato filatelico [redacted] prezzo d'amatore, appena la permanenza in Libano delle nostre truppe sia cessata. Vorrei sbagliarmi.

La collezione «Libano» sta diventando [redacted] moda, special[redacted] quella relativa alle Po[redacted] Militari. Basta consultare l'articolo del signor Luciano Buzzetti pubblicato su Il Collezionista [redacted] Torino n. 9, ottobre 1982, dal titolo «Collezionare Libano» [redacted] rendersene conto.

[redacted] *G. Travero*

NILUS

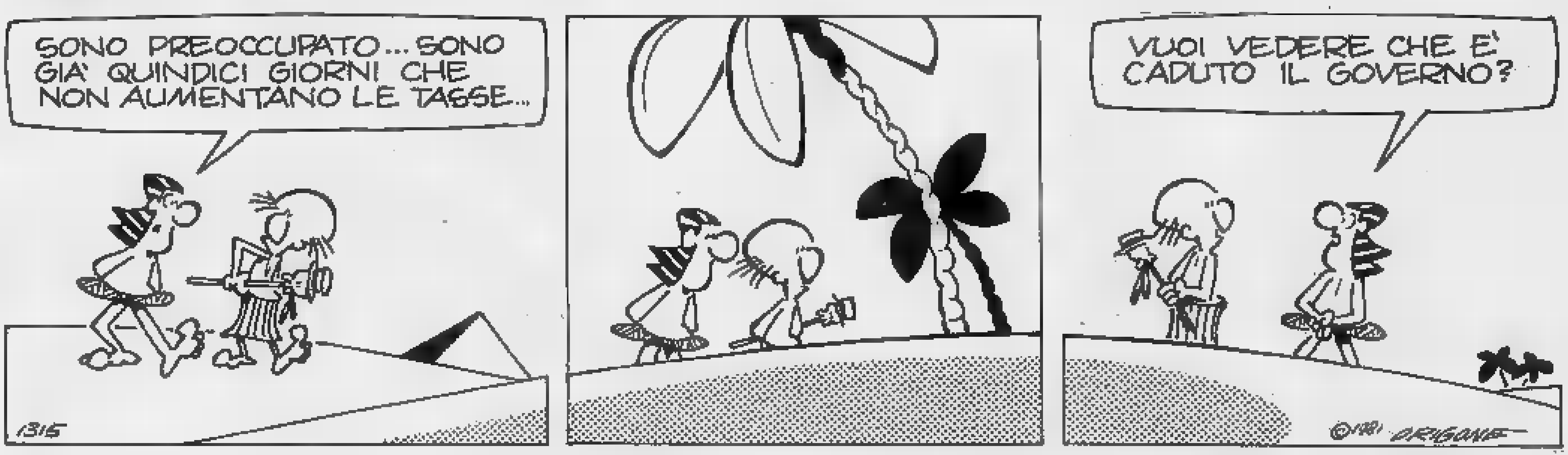

KOKY

ECONOMICI

45 Ville, app., cascine per vacanze, acq.-vend.

CASALEGNO [redacted] Bonanni vende a Bardonec[redacted] campo Smith alloggi [redacted] dimensioni [redacted] possibilità [redacted] mutuo e dilazioni. Tel. 0122/901.367.
CASALEGNO di Bonanni vende a B[redacted] chia in casa signorile alloggio mq 95 composto da [redacted] soggiorno [redacted] re doppi servizi cantina box completamente arredato. Telefonare 0122 901.367.
CASALEGNO Di Bonanni vende a Gravere alloggio in rustico [redacted] bagno ripostiglio cantina piccolo giardino L. 18 milioni. Tel. 0122/319.14.
CASALEGNO Di Bonanni [redacted] in [redacted] centrale alloggio: Cucina abitabile 2 camere bagno sciabo no riscaldamento [redacted] fe. Tel. 0122/319.14.
CASAMERCATO 650.3805 [redacted] Spotorno recente centrale camera cucina [redacted]. Facilitazioni di pagamento.
CASAMERCATO 650.3805 libero Prato Ne[redacted] (CN) recentissimo monolocale [redacted] 6 posti letto. Dilazioni
[redacted] 38.05 libero Coazze recente [redacted] cucina abitabile servizi. Facilitazioni di pagamento.
CASAMERCATO [redacted] vendo [redacted] recente Paesana monocamera [redacted] angolo cottura e servizi. Lire 26 milioni rateabili.
CASCINA 10 vani stalle fienile terreno mq [redacted] a pioppi [redacted] F[redacted] vendo Tel. 0121 21.456.
CASELLE [redacted] uni bifamigliare 5 ca[redacted] cucinotta biservizi cantina box doppio cortile tel. [redacted] 920[redacted].
CASETTA Buttigliera centro [redacted] 2 camere cucinotta ingresso bagno garage [redacted] cantina 40 milioni [redacted] botti Rivoli 958.[redacted].
CASETTA di campagna [redacted] Saluzzese 5 camere stalle cantina terreno [redacted] 35 milioni. Tel. 0121 21.456.
[redacted] nel Canavese pressi Caluso 4 ca[redacted] cucina bagno [redacted] mq giardino box affare [redacted] milioni più mutuo. Tel. 758.863.
[redacted] nel Canavese pressi Scarmagno 2 camere cucina servizio prezzo [redacted] 24 milioni 500 mila dilazionabili. Tel. [redacted].
CASETTA rustica 3 vani fienile porticato ter[redacted] vicino Cavour Pinerolese vendo 46 [redacted]lioni. Tel. 0121/21.456.
CERES ottima posizione libero in [redacted] [redacted] tinello cucinotta ingresso bagno. L. 48 milioni. Tel. [redacted]. 011 502.383.
CHALET in Balme [redacted] di Lanzo composta [redacted] camere salone cucina e bagno su terreno [redacted] mq 2000 vendo. Tel. 657.935.
CHIOMONTE in [redacted] camera [redacted] ba[redacted] giardino privato splendida posizione 21 milioni tel. 380.231 Gueli.
CIPRESSA (Imperia) in collina 3 km mare bilocali con giardino posto auto da L. [redacted] milioni sufficienti 12 milioni contanti. G.G. Immobiliare, 011 977.0447.
CIRIE' Nella casa indipendente parzialmente da riattare uni bifamigliare 12 camere magazzino terreno mq 700. Tel. 920.8848.
COCCONATO vendiamo nella [redacted] piazza appartamenti liberi da ristrutturare varie metrature tel. 011/539.962.
CUMIANA vendo villa 6 vani [redacted] bagni 2 in[redacted] ampio seminterrato volendo bifamiliare, terreno 2000 mq, L. 185 milioni. Telefonare 349.0246 - 905.6302
CUMIANA zona residenziale vendesi libera villa bifamiliare 3 piani fuori terra giardino 1000 mq. Grimaldi tel. 0121/773.54.
DA Torino verso Pinerolo vendo cascinotta con terreno circostante di giornate piemontesi 2 tel. 0121/724.94.
DI SALVATORE 011/587.183 vende libero grande rustico in posizione panoramica adiacente Fossano. Ideale ristorante.
DI [redacted] 587.183 [redacted] Signola Bardonecchia in bella rifatta mq 70 rivestiti in legno termo doppi vetri caminetto.

[redacted]
Rocchetta Tanaro libera casa riattata con buon gusto [redacted] camere cucina servizi cortile 10.000 mq di terreno [redacted] telefono L. 62 milioni 500 mila tel. 512.012

ESI[redacted]
Serravalle Langhe a 700 mt [redacted] altezza [redacted] casa 11 vani da riattare con 500 mq circa d'orto L. 10 milioni dilazioni tel. 512.012.

[redacted]
Sommariva Bosco vendesi [redacted] di 8 vani [redacted] servizi cortile 2 ingressi parte riattata e parte di nuova edificazione L. 39 milioni [redacted] mila. Dilazioni tel. 512.012.

FORNO Canavese rustico riattato 3 [redacted] di [redacted] camere c[redacted]io [redacted] 4 posti auto [redacted]. Il Portico Tel. 872.384.
GABETTI Sanremo 0184/880.111 cinque minuti mare fra [redacted] ulivi in costruzione mono-bi[redacted] posto [redacted] da L. 42 milioni [redacted] mila sufficienti 12 milioni al compromesso [redacted] nenza comode dilazioni
GABETTI Sanremo 0184/880.111 Aregai di Cipressa 200 mt mare [redacted] recente costruzione bilocale [redacted] posto auto piscina, 79 milioni.
[redacted] Sanremo 0184 880.111 residenziale vista mare soggiorno angolo cottura [redacted] mere bagno balconi posto auto.
[redacted] centro vendesi ville appartamenti box [redacted] tel. 0121/773.54.
[redacted] Immobiliare Piemontimmobili [redacted] le vostre ville alloggi case rustiche acquisto vendita. [redacted]. 937.7082 pome[redacted].
[redacted] vendo bella casa rustica [redacted] geno approvato vero affare 16 milioni. Tel. 937.8410
G.R. L'immobiliare Lusernetta alloggio libero nuovo cucina soggiorno 2 [redacted] b[redacted] cantina garage giardino L. 51 milioni più mutuo. Tel. 011 320.524 - 0121 52.210
G.R. l'immobiliare Cantalupa villa posizione panoramica terreno recintato prezzo interessante. Tel. 0121/522.10 011/320.524.
GRAVERE [redacted] Susa nuovo in residence ingresso camera tinello cucinino servizio posto auto L. 60 milioni Il Portico 872.384.

IFIM MONTAGNA
libero Sestriere (Grangesises) prestigiosamente arredato soggiorno 2 camere cucinotta biservizi box tel. 011/515.582.

IPI Valle d'Aosta Cogne Gimilian fronte Gran Paradiso ottima esposizione vendiamo appartamento in chalet: soggiorno cucina 2 camere bagno cantina giardino. L. 72 milioni. Tel. 511.382 Aosta 0165/43.741.
IPI Valle d'Aosta La Salle Villair in tipica casa ristrutturata: ingresso soggiorno angolo cot[redacted]era bagno al 1° piano; 1 camera taverna al piano terra. L. 67 milioni. Tel. 511.382 Aosta 0165/43.741.
IPI Valle d'Aosta S. Marcel fraz. Champremier tranquilla località a 1300 mt s.l.m., vendiamo villa di recentissima costruzione molto curata e ben rifinita completa di [redacted] 1500 [redacted] di giardino. L. 165 milioni. Telefonare 511.382 - A[redacted] 0165 43.741.
IPI Valle d'Aosta Valtournenche vendiamo caratteristico rascard indipendente disposto su tre piani. Consegna fine '83 L. 76 milioni. Tel. 511.382 Aosta 0165/43.741.
LA [redacted] 12 km da Courmayeur vendo appartamenti vista Grivola e Bianco 45/80 mq spazi verdi [redacted]. Tel. 011/835.083.
[redacted] in casa recente ampia [redacted] con ingresso angolo cottura bag[redacted] di [redacted] 35 completamente arredata L. 42 milioni dilazioni [redacted]. [redacted]428.
LIBERO a Ceres alloggio nuovo in villa signorile 2 camere salone con caminetto angolo cottura servizi e cantina L. 58 milioni volendo anche box tel. 655.428.
LIMONETTO vendonsi alloggi 2-3 vani, pos[redacted] box. Telefonare [redacted].
[redacted] investire solo scegliendo il meglio nel [redacted] complesso residenziale «Loano 2» direttamente dall'impresa appartamenti prossima consegna di soggiorno ang[redacted] cottura camera bagno terrazzo o giardino riscaldamento autonomo posti auto box verde [redacted] tato a partire da L. 40 milioni più mutuo. Tel. 011 293.434 - 019 668.579.
[redacted]TI alloggi nuovi pronti subito [redacted] L. 1 milione 800 mila mq Peano Spa vende. Dilazioni, mutui. Tel. 0184 [redacted]

IFIM
PIETRA LIGURE
libero in palazzina di recente costruzione [redacted] appartamento di saloncino [redacted] cucina servizio com[redacted]te arredato posto auto giardino condominiale prezzo interessante. 011 [redacted].

PRIVATO vende o permuta alloggio in Sanremo via Dante cucina [redacted] camera servizi con alloggio [redacted] in Torino. Tel. 704.288.
RIVAROLO 30 [redacted] Torino rustico [redacted] vani stalla fienile 400 mq terreno tel. 380.231 [redacted].
RUSTICI [redacted] ogni tipo, vari prezzi, d[redacted] e località, [redacted] e ristrutturati, mutuo. Casamercato 650.3805.
RUSTICO a Gravere indipendente [redacted] 1000 mq terreno semi ristrutturato L. [redacted] milioni. Terraserena tel. 938.873 931.1995 Avigliana.
[redacted] Bassa Val di Susa mq [redacted] su 2 piani camiabitabile L. 25 milioni. Terraserena tel. 938.873 931.1995 Avigliana.
RUSTICO Gravere [redacted] mq 40 [redacted] e 100 mq di [redacted] L. 21 milioni. Terraserena 938.873 - 931.1995 Avigliana.
RUSTICO parzialmente ristrutturato nel Canavese 4 vani servizi 1000 mq terreno L. 25 milioni più 15 milioni mutuo. Tel. 383.445.
RUSTICO 3 km da Castellamonte zona collinare 4 camere travata 1000 mq terreno 23 milioni dilazionabili tel. 380.231 Gueli.
S. AMBROGIO casa indipendente con garage dilazioni L. 38 milioni Terraserena tel. 938.873 931.1995 Avigliana.
SANREMO 0184/882.222 Grimaldi propone: Castello restaurato 1/3 locali parco piscina tennis da 69 milioni mutuo dilazioni.
SANSICARIO complesso residenziale «Il Borgo» subito abitabili monolocali: 2-3 camere bagni cucine arredate giardini garage. Massimo conforts. Tel. Ipi 511.382 537.066.

IFIM
SANTA MARGHERITA
libero viale Rainusso in stabile d'epoca signorile: soggiorno 2 camere cucina biservizi gi[redacted]no condominiale. Telefonare 011 515.582.

SARDEGNA a Marinella Cala Reale a 20 mt mare vendo arredato 2 letto pranzo bagno veranda giardino. [redacted]. 011/587.014.
SARDEGNA Casalegno di Bonanni [redacted] a Costa Rey complesso Roy Marina villetta unifamiliare mq [redacted] completa di arredo vicinanze servizi a 100 mt dal mare composta di 2 camere un soggiorno cucinino bagno, inoltre grande giardino completo di recinzione guarnire e barbecue. Affare. Tel. 0122 901.367.
SARDEGNA Golfo Marinella sul mare pranzo 2 letto bagno veranda arredato posto auto 96 milioni meno mutuo. Tel. 0171 553.58.
SARDEGNA La Maddalena Cala Gavetta vendesi monolocale 23 milioni occasione immobilsarda 0789/754.500.
[redacted] Immobilsarda vende mono bilocali prestigiosi a pochi passi dal [redacted]. Mutuo fondiario consegna giugno 1983. Telefonare 0789 754.500
SARDEGNA Portorotondo centro [redacted] splendida posizione appartamenti da [redacted] mq impresa vende a L. 70 milioni meno mutuo tel. 0171/553.58
SARDEGNA S. [redacted] porticciolo, [redacted] occasione villa padronale [redacted] mq. pertavani 150 mq terrazze caminetto barbecue 1900 [redacted] terreno, 160 milioni. Immobilsarda 0789 754.500.

SAUZE D'OULX
zona impianti saloncino 2 [redacted] angolo cottura servizi cantina [redacted] totalmente arredato. Grimaldi, Re Umberto 54; tel. 505.917.

[redacted] impresa vende ristrutturazione mono bilocali da L. 1 milione [redacted] mila al mq. [redacted]. 874.002 0122/842.219.

[redacted]
colle centralissimo totalmente arredato bilocale angolo cottura terrazzino box auto Gri[redacted]di [redacted] Umberto 54 tel. 505.917.

SPAGNA Costa Brava - Villa Ibsauqua indipendente completamente arredata L. 95 milioni permute dilazioni. Tel. 519.260 La Cittadella.
[redacted] villa unifamiliare nuova [redacted] mansarda e [redacted] affare. Terraserena [redacted]. 938 873 931.1995 [redacted].

ULZIO
vendesi [redacted] e servizi in [redacted] piasso soleggiato. Mutuo e dilazioni: Telefonare [redacted] 1 841.020.

[redacted] 749.3309 [redacted] a Gravere Susa ultimi 2 nuovi alloggi camere [redacted] auto e cantina mutuo e dilazioni.
VILLA Lago della Spina Pralormo [redacted] alloggi [redacted] mq 160 caduno magazzino mansarda giardino mq 8000 parziale permuta tel. 364.491.
VILLA prima cintura Torino costruzione nuova di 240 mq con 300 mq giardino. Telefonare 383.445.
VILLETTA nuova a Roré nel Pinerolese [redacted] 1700 mq t[redacted] L. 40 milioni più 28 milioni mutuo. Tel. 383.445.
VINADIO altitudine 1000 metri appartamentini per week-end a pochi km impianti sciistici gruppo Argentera: soggiorno angolo cottura camera bagno balcone. Prezzi a partire da [redacted] milioni. Sufficienti contanti 16 milioni rimanenza mutuo-dilazioni. Visite previo [redacted] puntamento Gabetti tel. 010 630.131.
VINCHIO d'Asti vendo cascinale indipendente in ottimo stato 6 camere mq 4200 circa [redacted] circostante L. 35 milioni dilazionabili. Tel. 0121/724.94.

46 Ville, app., camere per vacanze, [redacted]

[redacted]EC[redacted] via Medail affittasi 4 camere cucina 2 bagni stagione invernale. L. 3 milioni. Tel. (011) 885.541 no agenzie.
[redacted] affittasi appartamenti mesi invernali, prezzi vantaggiosi per lunghe permanenze. La Ligure. Telefono 0182 90.237.
SANSICARIO vicino piste [redacted] signorile trilocale 6 letti in tipica residenza. Tel. 011 650.4813 mattino o sera.
SESTRIERE affittasi ammobiliato [redacted] posti letto fronte impianti tel. 011/515.421 ore ufficio.

47 Alberghi, pensioni

[redacted] residence Villa Chiara sul mare appartamenti signorili affi[redacted] anche [redacted]. Telefonare 019/668.007.
PIETRA Ligure [redacted] Albatros [redacted] mare [redacted]e accogliente cucina accurata [redacted]vembre 18 mila. [redacted]. 019/647.205.

49 Informazioni

[redacted] Sfinge investigazione controllo infedeltà rintracci ovunque. Via Bruno Buozzi [redacted] angolo via Roma. Tel. 534.615.
INFORMITALIA informazioni commerciali private, indagini controlli infedeltà. Corso Vittorio Emanuele 107, tel. 511.024 - 538.682.

[redacted] Occasioni

MERCATINO [redacted] Mobile [redacted] soggiorno ca[redacted] ecc. Strada del Fortino [redacted] pomeriggio. [redacted]. 298.949 dopo ore 15,30.

[redacted] Varie

A.A.A.A.A.A.A.A.A. GIOIELLERIA [redacted] oro argento monete gioielli prezzi massimi. Corso Peschiera 151, telefono 334.832.
CARTOMANTE medianica radiestesista risolve fortuna leva contrarietà riunisce e persone amate ecc. Tel. 309.7738.
DENTIERA rotta? Riparazioni in mezz'ora rimmodernamento qualsiasi tipo di protesi mobile. Tel. 749.5762.
MAGA «Circe» veggente cartomante radiestesia consiglia risolve problemi d'amore vi farà tornare la persona amata talismani e pentacoli protettivi. Tel. 696.6773 solo donne, via Muraton 13 Torino.
MONTONI 175-250 mila giacca gonna 395 mila, castorino 850 mila, nostra produzione. Via Rodi 24, tel. 701.709 - Grugliasco.

TORINO

Un mercato [illegible] incerto

TORINO — La Borsa con la seduta odierna [illegible] nel vivo delle scadenze tecniche. Si è infatti conclusa oggi la risposta premi che ha visto l'abbandono dell'85% circa dei contratti con qualche eccezione per Rinascente e Toro privilegio.

La seduta nel [illegible] complessivo ha dimostrato ancora certezza per molti valori anche se [illegible] consistenti della riunione [illegible] ieri per un intervento selettivo [illegible] denaro su qualche valore. [illegible] si hanno alcuni recuperi degli assicurativi come le Ras che recuperano lo 0,48%, le Sai +1,48% [illegible] le Generali +0,31%. Migliorano [illegible] le Mediobanca dell'1,60%.

Perdono invece ancora terreno il Credito Italiano, Banco di Roma [illegible] bancari [illegible] nei finanziari [illegible] Finsider e le Invest. Migliori le [illegible] priv. +1,75%. [illegible] debole l'andamento delle [illegible]ai che retrocedono dell'11%.

Nel settore delle comunicazioni recupero [illegible] le [illegible] +2,43 e per l'Italcavi +1,14%. Migliori anche [illegible] Rinascente di qualche frazione. Deboli invece le Olivetti che perdono lo 0,50%. In evidenza invece le Dalmine con un recupero [illegible] 4,41%.

MILANO

Inizio calmo Lievi flessioni

MILANO — Intonazione resistente sui livelli della vigilia. Il mercato azionario non ha presentato oggi nulla [illegible] nuovo, salvo un inizio calmo [illegible] un finale più resistente. Le condizioni di lavoro non sono mutate, e così pure le cause prevalenti della [illegible] affluenza del risparmio alla Borsa.

Innanzitutto la risposta premi [illegible] apparsa negativa, [illegible] l'abbandono di oltre il 90% dei contratti stipulati. La modesta quota [illegible] contratti andati a buon fine [illegible] dovuta soprattutto alla Dalmine, [illegible] Linificio, [illegible] Montedison, piccole frange di premi ritirati sono state attribuite alle Ciga, Centrale, Sip, Ras, Generale e alle [illegible] Toro: tutto il resto, ripetiamo, [illegible] stato abbandonato.

La seduta in complesso ha presentato modeste flessioni iniziali, [illegible] l'indice in regres[illegible] del —0,2%. La maggior parte dei [illegible] ha manifestato disposizioni di resistenza [illegible] la maggior parte delle vendite ha trovato [illegible] assorbimento senza troppa difficoltà.

Migliori i titoli primari, tra cui le due Fiat, [illegible] Generali, la Centrale, mentre le Ifi e le Italmobiliare sono apparse più calme. [illegible] volume delle transazioni ha segnato anche [illegible] il passo.

Dollaro livello record con tendenza al rialzo

Dollaro record questa mattina in apertura dei mercati valutari italiani: la divisa Usa è stata infatti indicata a 1488,25/1488,75 lire, contro le 1488 lire del fixing di ieri, massima quotazione del dollaro nei confronti della lira.

L'oro rimane appena al disopra della barriera dei [illegible] dollari l'oncia [illegible] apre [illegible] Londra a 402 dollari, in ribasso di un dollaro rispetto alla chiusura di ieri [illegible] 403.

Cambi [illegible]
quotazioni informative

Banconote (Milano)

[illegible] USA	1484-1484,25
[illegible]	2416-2417
Marco tedesco	575,20-575,60
[illegible] svizzero	672,40-672,70
Franco francese	[illegible]
Franco belga	29,70-29,72
Fiorino olland.	572,80-528
Yen	5,5700- 5,5900

LE AZIONI A TORINO

Titoli	15-11	15-11
ALIMENTARI		
Alivar	3000	3000
Eridania	7160	7000
Florio	191	191
Mllanagr. [illegible]	7500	7500
ASSICURATIVI		
C. Ass. [illegible] ord.	15900	16000
C. Ass. Mi risp.	10000	10000
Comp. Latina ord.	550	550
Comp. Latina priv.	480	480
Generali	111600	110600
RAS	109000	108600
SAI	13700	13500
SAI 1-5-81	—	—
SAI priv.	13400	13100
Toro Ass. ord.	[illegible]	10600
Toro Ass. priv.	7550	7750
BANCARI		
B. Comm. Italiana	[illegible]	32100
Banco di Roma	30800	[illegible]
Credito Italiano	3320	3400
Interbanca priv.	16400	16500
Mediobanca	50800	50000
CARTARI - EDITORIALI		
Burgo ord.	[illegible]	2250
Burgo priv.	2300	2250
[illegible] Ital. Riunite	—	—
[illegible] - CERAMICHE		
[illegible] Ginori ord.	78	78
Pozzi Ginori risp.	83	83
Eternit ord.	[illegible]	395
Eternit pref.	390	390
Unicem	14200	13900
CHIMICI		
Italgas	800	800
Mira Lanza	17500	17500
Montedison	102	102 50
Paramatti	1770	1790
Pierrel	1030	1035
Saffa ord.	[illegible]	[illegible]
Saffa risp.	3400	3400
SAIAG	[illegible]	1125
COMMERCIO		
Rinascente ord.	306	303
Rinascente priv.	203	202
Silos Genova	5750	5750
COMUNICAZIONI		
[illegible] priv.	650	650
Autostr. To-Mi	5870	5879
Italcable	10620	10500
NAI	32	35
SIP	1475	1440
ELETTROTECNICI		
M[illegible]elli	710	710
M. Marelli risp.	685	[illegible]
FINANZIARI		
Bastogi [illegible]	83	83
Borgosesia ord.	7950	7950
Borgosesia risp.	[illegible]	3000

Titoli	15-11	15-11
Centrale	[illegible]	2215
Centrale risp.	1250	1250
Finsider	30	30
Fiscambi	2150	2150
Gim	2130	[illegible]
IFI priv.	3520	[illegible]
IFIL	4650	4570
Invest	2150	2150
Mittel	810	810
Pirelli & C.	2370	2390
[illegible] S.p.A.	1190	1190
Pirelli S.p.A. risp.	1200	1200
SAROM	2480	2480
Schiapparelli	700	702
SME	650	650
SMI	1580	1580
SIFA	1150	1150
STET	1165	1165
IMMOBILIARI		
B.I.I. ord.	600	600
B.I.I. risp.	730	730
Condotte Acq	112	118
Fer-Co	138	140
Gen. Imm. Sogene	1470	1440
I.P.I.	1510	1510
ISVIM	[illegible]	21000
Risanam. Napoli	[illegible]	[illegible]
MECCANICI - AUTOMOBILISTICI		
Castagnetti	932	930
Fiat ord. prec.	—	1645
Fiat priv. prec.	—	1216
Gilardini	4770	4770
Graziano	—	—
Olivetti ord.	2030	2040
Olivetti1-4-81	—	—
Olivetti priv.	1700	1710
Westinghouse	[illegible]	17000
MINERARI ED ESTRATTIVI		
Dalmine	520	[illegible]
Fornara	177	175
Talco Grafite	18700	18700
TESSILI		
Cantoni	3850	3850
[illegible]	8100	8100
Fisac risp.	7075	7075
Snia Visc. ord.	615	615
[illegible] priv.	—	—
DIVERSI		
Acque Potabili	2290	2290
CIGA	[illegible]	3850
CIR	3320	3320
CIR risp.	3550	3550
Pacchetti	42	42
Torino Nord	—	—
[illegible] CONVERTIBILI		
Ass. Gen. 12% 81/88	239	[illegible]
Centrale 13% 81/88	65	65
IRI Stet 7% 73/88	70	70
M.C. Erba 7% 73/88	—	—
M. Mont. 7% 73/88	69 50	69 50
M. Olivetti 12% 73/88	—	—
M.S. Spirito 7% 73/88	318	318
Mira Lanza 12% 73/88	—	—
Pirelli 13% 81/91	98 50	99

REDDITO FISSO A TORINO

Titoli	16-11	15-11
[illegible] STATO		
Rendita 5%	34	34
Edil. Scol. 5,50% 67	—	—
Edil. Scol.5,50% 68	92 70	92 70
Edil. Sco. 5,0% 69	86 70	86 70
Edil. Sc. 6% [illegible]	81 20	81 20
Edil. Scol. 6% 71	76 60	76 60
Edil. Scol. 6% 72	74	74
Edil. Scol. 9% 75/90	73 20	73 20
Edil. Scol. 9% 76/91	72 20	72 20
Edil. Scol. 10% 77/97	77	77
OO.PP. Comp. Pr 10%	70 10	70 10
C.C.T. 10% 85	91	91
C. Cr. Tes. 1-3-82	—	—
C. Cr. Tes. 1-5-82 I	—	—
C. Cr. Tes. 1-5-82 II	—	—
C. Cr. Tes. 1-6-82	—	—
C. Cr. Tes. 1-7-82 I	—	—
C. Cr. Tes. 1-7-82 II	—	—
C. Cr. Tes. 1-8-82	—	—
C. Cr. Tes. 1-10-82 I	—	—
C. Cr. Tes. 1-10-82 II	—	—
C. Cr. Tes. 1-12-82	100	100
C. Cr. Tes. 1-1-83	99 50	99 50
C. Cr. Tes. 1-10-83	100	100
C. Cr. Tes. 1-3-84	[illegible]	[illegible]
C. Cr. Tes. 1-4-84	97 70	97 60
C. Cr. Tes. 1-6-84	97 80	99 90
B.T.P. 5,50% 82	—	—
B.T.P. 12% 87	82 50	82 50
B.T.P. 12% 82 I	—	—
B.T.P. 12% 82 II	—	—
B.T.P. 15% 1-1-85	99 25	99 25
B.T.P. 12% 1-10-85	[illegible]	[illegible]
B.T.P. 12% 1-1-84	[illegible]	92 50
B.T.P. 12% 1-4-84	91 05	91 05
B.T.P. 12% 1-10-84	88 80	88 80
[illegible]		
Enel 6% 65 I	80	81 10
Enel 6% 68 I	67 60	67 60
Enel 6% 69 I	65	65
Enel 7% 73	57 70	57
Enel 10% 75 I	—	—
Enel 76 Indicizzate	140	140
Enel 77 I Indicizzate	139 20	139 20
Enel 77 II Indicizzate	137 50	137 50
Enel 13% 80	82 50	83
Enel 12% 80 Indicizzate	97 30	97 30
IRI 5,50% 61	70	70
IRI 6% 65	87 60	87 60
IRI 12% 77	83	85
Autostrade 6% 68/88 I	66 10	66 10
Autostrade 7 71/86	80 40	80 40
[illegible] 76/86	87	87

Titoli	16-11	15-11
C.C.OO.PP. 5%	55 55	55 55
C.C.OO.PP. 5,50%	[illegible]	50 50
C.C.OO.PP. 6%	49 70	49 70
C.C.OO.PP. 7%	[illegible]	48 20
C.C. Int. St. 6% 66 1°	75 10	75 10
C.C. Int. St. 6% 67 2°	71 20	71 20
C.C. Int. St. 6% 68 3°	67 50	67 50
C.C. Int. St. 7% 70 1°	63 20	63 20
C.C. Int. St. 7% 71 2°	61 20	61 20
C.C. Int. St. 7% 72 3°	—	—
CC.OO.PP. Anas 6% 66	46 50	46 50
CC.OO.PP. Anas 7% 72	44 40	44 40
CC. Aut. 7% 70 1°	52 50	52 50
CC. Aut. 6% 74 I	43 60	43 60
FF.SS. 6% 66 1°	75	75
FF.SS. 6% 67	71 50	71 50
FF.SS. 6% 69 1°	57	57
FF.SS. 7% 72 1°	58	58
Amm. FF.SS. 7% 70	62 20	62 20
Amm. FF.SS. 10% 75 I	94	94
Amm. FF.SS. 12% 79 II em.	85	86
P. Verde 6% 64 1°	88 40	88 40
P. Verde 7% 71 1°	63 10	63 10
ICIPU 6%	[illegible]	74 50
ICIPU 8% F 75	n. t.	n. t.
ICIPU 7% G 72	70	70
IMI 25 6% 66	—	—
IMI 26 6% 67	72 90	72 90
IMI 28 7% 70	70 60	70 60
IMI 29 7% 70	72 20	72 20
Olivetti 5,50% 62/82	—	—
Medison 13,5% 78/91 ind.	120	[illegible]
Città Torino 6% 52/84	[illegible]	84
Pr To AEM 5,5% 60/85	80	80
Pr To [illegible] 5,5% 62/85	80	80
Città di Milano 7%	66 90	66 90
Città di Milano 10%	89 50	89 50
[illegible] S. Paolo To 6%	47 50	48
[illegible] S. P[illegible] n. conv. 6%	55 10	55
S. [illegible] OO.PP. [illegible] ex [illegible]	44 50	44 50
[illegible] [illegible] OO.PP. 6%	47 50	47 50
S. Paolo OO.PP. 9% Ecu 79/89	88 50	88 50
C. Risp. PP.LL. 6%	46 80	46 80
C. Risp. PP.LL. conv. 6%	48 50	48 50
Fond. Piemonte V.A. 6%	50	[illegible]
Fond. Piemonte V.A. 7%	70	70
Piemonte V.A. OO.PP. 7%	65	65
OBBLIG. CONVERTIBILI		
Med. Sip 7% 73/88	70	70
Med. S. Spirito 7% 73/88	245	251
Med. Olivetti [illegible]% 79/89	184	184
Med. FIDIS 13% 81/91	105 20	105 20
Beni Imm. It. 12% 80/85	130	130
Iri STET 7% 73/88	70 50	70 50
S. Paolo S. Italcavi 12%	230	230

LE AZIONI A MILANO

(valori pervenuti alle ore 14)

Titoli	16-11	15-11
ALIMENTARI		
Alivar	2998	3000
Bonifiche [illegible]	27040	27040
Eridania	7150	6970
Ind. Buitoni P.	[illegible]	3350
Buitoni risp.	[illegible]	3350
Ind. Zuccheri	2500	2470
Milano Agr. Vitt.	7450	7500
Sermide ord.	—	sospeso
Sermide priv.	—	[illegible]
Sermide risp.	—	sospeso
ASSICURATIVI		
[illegible] [illegible]	35000	35050
Ausonia	1390	1420
C. Ass. Mi ord.	15800	15900
C. Ass. Mi risp.	9950	9990
C. Latina ord.	482	540
C. Latina priv.	531	470
FIRS	2225	2225
FIRS risp.	849	850
Generali	110900	110100
Italia Ass.	13000	13000
L'Abeille Ital.	32500	32990
La Fondiaria	39000	39800
RAS	108975	108000
SAI	13700	13400
SAI priv.	13120	13099
Toro Ass. ord.	10580	10650
Toro Ass. pr.	7571	7505
BANCARI		
B. Comm. Ital.	32000	32040
Banco Roma	30700	30700
Banco Lariano	5380	5530
Cred. Italiano	3310	3350
Cred. Varesino	4501	4500
Interbanca pr.	16300	16300
Mediobanca	50900	49700
B. Catt. Veneto	5501	5450

Titoli	16-11	15-11
CARTARI-EDITORIALI		
Burgo ord.	2305	2230
Burgo priv.	[illegible]	[illegible]
Burgo risp.	[illegible]	9980
De Medici	[illegible]	1300
Mondadori pr.	3131	3180
CEMENTI - [illegible]		
Cementir	1229	1214
Pozzi-Ginori	71 50	75
Pozzi-Ginori r.	82	82
Eternit	381	370
Eternit pref.	362	360
Italcementi	23750	23400
Italcementi r.	24700	25000
Unicem	14220	13910
Unicem risp.	10600	10750
CHIMICI - GOMMA		
Caffaro	398	396
Caffaro risp.	403	404 50
Farmit. Erba	5780	5720
Italgas	806	802
Lepetit	29900	29050
Lepetit priv.	29500	29010
Mira Lanza	17320	17700
Montedison	102 50	102 50
Perlier	6875	6900
Pierrel	1029	1024
Pierrel risp.	540	550
Saffa	3999	3970
Saffa risp.	3418	3375
Siossigeno	13320	13300
COMMERCIO		
La Rinasc. ord.	307	305
La Rinasc. p.	[illegible] 25	199 75
Silos	5680	5720
Standa	3250	3255
Standa risp.	3185	3185

Titoli	16-11	15-11
COMUNICAZIONI		
[illegible] priv.	734	739
[illegible]	7300	6840
Autostr. To-Mi	5850	5870
Italcable	[illegible]	10490
NAI	31	38
Nord Milano	1600	1600
SIP	1494	1440
SIP risp.	1565	1559
ELETTROTECNICI		
Magneti M. ord.	[illegible]	701
Magneti M. risp.	699	700
Tecnomasio	107	109 50
FINANZIARI		
Acqua Marcia	2060	[illegible]
Agricola	16000	[illegible]
Bastogi IRBS	82	83
Bonif. Siele	25890	[illegible]8050
Borgosesia o.	8050	8099
Borgosesia r.	2830	2810
Brioschi	1508	1440
Buton	2240	2240
La Centrale	2200	2181
La Centrale risp.	1241	1220
Euromobiliare	3570	3590
Fin. Breda	4125	[illegible]
Finmare	54	52
Finrex	1025	1020
Finsider	32	24 25
Fiscambi	2130	2205
Gemina	267	265 50
Gemina risp.	269	260
Generalfin	148	139
GIM	2149	2185
GIM risp.	1690	1700
IFI priv.	3501	3552
IFIL	4642	[illegible]
IFIL risp.	3540	[illegible]0
Invest	2140	2140

Titoli	16-11	15-11
Italmobiliare	67000	67200
Mittel	925	899
Partec. Finanz.	[illegible]	605
Pirelli & C.	[illegible]	2390
Pirelli SpA	1185	1185
[illegible] SpA risp.	1193	1188
Rejna	17400	17400
Rejna risp.	25700	25700
Riva Finanz.	6760	6750
Sarom	2875	2450
SME	700	660
[illegible]	1589	1555
SMI risp.	1490	1410
Stet	1190	1132
[illegible] Acqui	1000	1044
IMMOBILIARI - [illegible]		
Aedes	4610	[illegible]0
B.I.I. ord.	598	598 50
B.I.I. risp.	725	725
COGE	1400	1378
Cogefar	1355	1355
Cond. Acqua	115	110 25
De Angeli Fr[illegible]	2130	2140
[illegible] Imm. Sogene	1471	1440
Iniziativa Ed.	25055	[illegible]0
ISVIM	23500	21800
La Milano Centr.	7210	7170
[illegible] Centr. r.	7350	7050
[illegible]	8300	8320
SIFA	1242	1171
[illegible] - [illegible]		
FIAT ord.	1650	[illegible]
FIAT priv.	1219	1216
Franco T[illegible]i	14010	14180
Gilardini	[illegible]	[illegible]
[illegible] [illegible]	2024	2045
[illegible] priv.	1695	1700
[illegible] risp.	2050	2060
Westinghouse	17000	16900
Worthington	2050	2105

Titoli	16-11	15-11
MINERARI - METALLURGICI		
Broggi Izar	—	1393
[illegible] Metall.	[illegible]	6160
[illegible]	533 [illegible]	508
Falck ord.	1495	1490
Falck risp.	1620	1620
Ilssa-Viola	[illegible]	684
La Magona	3870	3880
Perlusola	402	400
Trafilerie	3055	3010
TESSILI		
Cent. e Zinelli	—	19 75
Cantoni	3951	3600
Cucirini	1502	1500 50
Cascami Seta	4010	4040
Eliolona	1060	1220
FISAC	7990	7990
FISAC risp.	7060	7060
Linif. e Can. o.	2875	2870
Linif. e Can. r.	—	1550
Marzotto ord.	1395	1400
Marzotto risp.	1980	1990
Olcese Venez.	24 25	24 50
Rotondi	8030	8030
Snia Visc. o.	614	614
Unione Man.	13860	14000
Zucchi	3300	3220
DIVERSI		
Acq. De Ferrari	2001	2020
Acq. De Ferr. r.	2010	2015
Acque Potabili	2400	2410
Calzat. Varese	3015	3000
Cavarzere	2150	2095
CIGA Hotels	3920	3850
CIR	3301	3300
CIR risp.	3490	3520
Jolly Hotel	5570	5599
Pacchetti	55	52 50
Trenno	11560	11560

PRENDI OGGI LA TUA 127*
PER COMINCIARE 1 MILIONE E 1/2
DEL SUO PREZZO E LO PAGHERAI SOLO TRA 1 ANNO.
E SENZA INTERESSI.

IN PIÙ SE TRA 1 ANNO VORRAI UNA NUOVA FIAT**, QUESTA PER TE COSTERÀ 1 MILIONE E 1/2 IN MENO***
COME RICONOSCIMENTO DELLA TUA FEDELTÀ.

MA NON È TUTTO.
SE TRA UN ANNO VORRAI ANCHE CAMBIARE LA TUA 127 TE LA VALUTEREMO AD UN PREZZO CHE TI SORPRENDERÀ. FIN D'ORA, AL PUNTO CHE TE LO GARANTIAMO PER ISCRITTO.

*Tutte le versioni benzina
**Tutte le vetture, escluse 126 e Panda
***Sul listino chiavi in mano in vigore al momento della consegna

Presso tutta l'Organizzazione di Vendita Fiat.
Anche con rateazioni Sava.

127 PREMIA LA TUA FEDELTÀ
FIAT

CINEMA, MANIFESTAZIONI, INIZIATIVE: LA VITA DEI BORGHI

BARCA - BERTOLLA

I MERCATI E L'ASSESSORE

Il recente progetto di riordino dei mercati ambulanti verrà presentato al pubblico con una mostra allestita al Centro Civico del quartiere. Aperta nei giorni 17 e 18 novembre, la mostra illustrerà le variazioni, le innovazioni, gli ampliamenti previsti dal piano comunale. All'inaugurazione, mercoledì 17, alle ore 18, sarà presente anche l'assessore comunale al Commercio Luisa Bianco, che risponderà alle domande dei cittadini, direttamente interessati ai problemi dei mercatini rionali.

La mostra: «Il piano comunale di riordino dei mercati ambulanti».

Dove: al Centro Civico, via Benigno 20.

Quando: 17 e 18 novembre.

Orario: aperta solo dalle 18 alle 20.

Organizzato da: Consiglio di quartiere Barca-Bertolla-Regio Parco, via San Benigno 22. Tel. 264.444.

VANCHIGLIA-VANCHIGLIETTA

La medesima mostra sui mercati approda al Parco Crescenzio, nei due giorni successivi, sempre con la partecipazione dell'assessore Luisa Bianco.

Dove: al Parco Crescenzio, lungo Dora Colletta 51.

Quando: 19 e 20 novembre.

Orario: dalle 15 alle 18.

Organizzato da: Consiglio di quartiere Vanchiglia-Vanchiglietta, via Mongrando 50. Tel. 885.304.

MIRAFIORI SUD

A RICHIESTA DELLE CASALINGHE

Crisi di creatività? Sarà perché gli abiti, anche di grandi magazzini, hanno raggiunto cifre che fanno rabbrividire, sarà perché le donne di casa hanno ora voglia di esprimersi con un'attività artigianale che può essere felicemente creativa, sta di fatto che il Quartiere Mirafiori Sud ha ricevuto esplicita richiesta dalle casalinghe di organizzare quest'anno corsi di taglio e cucito. A domanda, risposta. Il Quartiere ha programmato quindi cicli di lezioni pratiche, al termine delle quali le iscritte potranno unire il dilettevole di personali creazioni con l'utile di un consistente risparmio.

I SEGRETI DELLE ERBE

Saranno svelati al Centro d'incontro del quartiere Mirafiori Sud in corso-laboratorio dedicato allo studio delle più importanti specie di piante officinali, delle loro proprietà ed applicazioni. Il corso insegnerà quindi anche a preparare infusi e tisane per star meglio, maschere e lozioni per cure di bellezza naturali, nonché l'impiego più appropriato delle erbe in cucina.

CAPOLAVORI DI GOMMASPUGNA

Dopo il successo delle opere in gommaspugna dell'artista torinese Piero Gilardi, ha diffuso l'interesse per questo nuovo materiale e per le sue possibilità espressive. Così il Quartiere Mirafiori Sud organizza corsi in cui si impara a creare in gommaspugna maschere e personaggi fantastici, nidi da favola, e a rappresentare con realismo alcuni aspetti della natura.

INVITO AGLI SCACCHI

In Italia, contrariamente a quanto avviene in altri Paesi d'Europa, il gioco degli scacchi non è stato finora molto popolare, soprattutto tra i giovani. E' quindi particolarmente interessante l'iniziativa del quartiere Mirafiori Sud di inserire questo gioco tra i suoi corsi, insieme alle altre attività di maggior richiamo, quali chitarra, danza, fotografia. Un'ottima occasione per imparare seriamente, in dieci lezioni, i principi fondamentali di questo gioco, reso famoso dai duelli tra i campioni della grande scuola sovietica.

IL BOOM DELLA CHITARRA

Suonare uno strumento è diventato per i giovani un desiderio tanto impellente quanto quello del motorino, un'attività tanto popolare quanto quella del pallone. Per soddisfare questa fame di musica, il quartiere Mirafiori Sud propone corsi di chitarra e di teoria musicale, con un piano di lavoro piuttosto esauriente, che si svolgerà da novembre a maggio.

CON IL CUOIO

Forse antidoto alle dilaganti cultura e produzione di massa, continua l'interesse per le attività artigianali. Conoscenza e amore dei materiali, abilità manuale, capacità di esprimere le proprie idee in una forma precisa, possono essere di soddisfacente frutto di un corso-laboratorio come quello per il cuoio, organizzato dal quartiere Mirafiori Sud e, come gli altri, aperto a tutti. Si imparerà a tagliare, tingere, cucire, decorare il cuoio, per fare borse, cinture, mocassini, accessori e monili vari.

Corsi di taglio e cucito, erboristeria, gommaspugna e maschere, scacchi, cuoio.

Durata: dieci lezioni settimanali, con orario pre-serale e serale. Le lezioni durano, a seconda dei corsi, un'ora e mezzo, due ore, due ore e mezzo ciascuna.

Costo: alcuni corsi sono gratuiti, a parte il materiale che dev'essere acquistato dai partecipanti, su indicazione degli animatori. Nel caso venga stabilita una quota di iscrizione, sarebbe comunque molto contenuta (dieci o ventimila lire).

Con chi: i corsi sono tenuti dagli animatori del Centro di Incontro, con la collaborazione di esperti artigiani dei settori specifici.

Corso di chitarra e teoria musicale.

Durata: da novembre a maggio.

Costo: da definire.

Dove: al Centro d'Incontro di via Negarville 8/2, tel. 347.0360 (a cui consigliamo di rivolgersi per ulteriori informazioni).

GITA NEL MONFERRATO: VINI E CASTELLI

Attraverso le dolci colline del Monferrato si raggiunge Costigliole d'Asti, centro della zona di produzione dei più prestigiosi vini piemontesi. Una visita al settecentesco castello e ad una ricca enoteca costituisce il clou del viaggio, completato dalla degustazione dei rinomati vini locali.

La gita: in pullman a Costigliole d'Asti, il castello e l'enoteca.

Quando: domenica 28 novembre.

Quanto costa: nulla, neppure la degustazione.

Partenza: dal Centro d'Incontro del quartiere Mirafiori Sud.

Iscrizioni: aperte a tutti dal 18 novembre presso il Centro d'Incontro del quartiere Mirafiori Sud, via Negarville 8/2, telefono 347.0360.

Limitazioni: i posti disponibili sono circa 50.

SAN SALVARIO

Continua al cinema Acapulco la rassegna cinematografica «Italia '60-'70. Cinque film d'autore». Domani sera alle ore 21, in programma **Il fiore delle mille e una notte** di Pasolini. Ingresso libero.

BORGATA VITTORIA

Inizia domani mattina alle 9, al cinema Ambra, la serie di film ecologici dedicati alle scuole, con la proiezione di tre documentari: '80; a caccia uccidere; Grifoni di Sardegna.

LA AL FORTINO

CENISIA-CIT TURIN

NELL'ANNO DELL'ANZIANO — In occasione dell'Anno dell'Anziano, il quartiere Cenisia-Cit Turin ha varato diverse iniziative, destinate sicuramente ad attirare l'attenzione di un vasto pubblico, senza limiti di età. Il programma, assai nutrito, si svolgerà da novembre a maggio, con una serie di incontri, conferenze, spettacoli e proiezioni che si chiuderà con una grande festa al teatro di via Luserna. Segnaliamo gli appuntamenti per i prossimi giorni.

Erboristeria: il ciclo tenuto da Giuseppe Morello, esperto erborista, è giunto al secondo incontro.

Quando: venerdì 19 novembre alle ore 15,30.

Dove: alla parrocchia di Gesù Nazzareno, via Duchessa Jolanda 24.

Folklore Italiano: due conferenze tenute dai docenti del Centro Studi «Anna Kulischioff» coordinati dal prof. Roberto Gremmo.

Quando: martedì 16 e martedì 30 novembre, sempre alle ore 15.30.

Dove: al Centro d'Incontro di via Vigone 72.

Storia d'Italia e di Torino: continua fino al 9 dicembre la serie di conferenze tenute ogni lunedì dai docenti del Centro Studi «Anna Kulischioff».

Quando: 22 e 29 novembre; 6 dicembre. Ore 15,30.

Dove: presso la sede del Consiglio di Quartiere Cenisia-Cit Turin, corso Ferrucci 65/A.

I DIVERSI VOLTI DELLA MONTAGNA — La montagna, che sarà per molti la protagonista dell'inverno e che tante polemiche ha suscitato quest'estate per il numero elevato di vittime tra gli scalatori spesso improvvisati, è il tema di un ciclo di film programmati dal quartiere per cinque settimane, a partire da oggi. Un argomento particolarmente attuale, dunque, che la rassegna illustra nei suoi diversi aspetti. Dal fascino dell'esotismo al problema della sicurezza, dall'interesse naturalistico all'umorismo dei cartoons di Bozzetto, dalle grandi scalate alle emozioni dello sci alpino.

Rassegna cinematografica: «Invito alla montagna».

Programma: Kilimanjaro monarca africano; Con sincera amicizia. 23 nov.: Lumen zero. 30 nov.; Montagna sicura. 7 dic.: Acque selvagge; Per un pugno di un'aquila. 14 dic.: Rallies sci-alpinistici: il signor Rossi va a sciare.

Dove: presso la sala del Consiglio di quartiere Cenisia-Cit Turin, via Ferrucci 65/A.

Orario: le proiezioni avranno inizio alle ore 21.

Quanto costa: ingresso libero.

GIOVEDI' SI RIDE — Un'occasione per vedere o rivedere alcune tra le migliori opere del più recente cinema comico costituita dalla rassegna «Per ridere insieme», organizzata dal quartiere Aurora-Rossini-Valdocco. Tutti i giovedì, per sette settimane a partire dall'11 novembre, due proiezioni al giorno, una pomeridiana ed una serale, al cinema Fortino. Ce n'è per tutti i gusti e per divertire tutti: da un Altman d'annata «M.A.S.H.» all'opera prima del nostrano Maurizio Nichetti, **Ratataplan**; dal cinema d'animazione di Bruno Bozzetto e **Frankenstein junior** di Mel Brooks, esilarante parodia di un classico dell'orrore.

RASSEGNA CINEMATOGRAFICA: «Per ridere insieme».

Programma: 18 nov.: «Allegro non troppo» di Bozzetto. 25 nov.: «Frankenstein Junior» di Mel Brooks. 2 dic.: «La pazza storia del mondo» di Mel Brooks. 9 dic.: «M.A.S.H.» di Robert Altman. 16 dic.: «Vicini di casa» di Avildsen. 23 dic.: «Ratataplan» di Nichetti.

Dove: cinema Fortino, via Cigna 47.

Orario: prima proiezione ore 17,30, seconda ore 21.

Quanto costa: 500 lire.

Organizzato dal Consiglio di Quartiere Aurora - Rossini - Valdocco, corso Principe Oddone 50, telefono 276.844.

a cura di **Valeria Zani**

STASERA | Inchiesta [redacted] Rete [redacted]

TORINO DOMANI

l'urbanistica cittadina in tv

Una carrellata [redacted] un'ora (in due puntate, sulla Rete 3), scandita [redacted] «Fratelli d'Italia» [redacted] «Va pensiero...», sulla Torino di ieri, di oggi e sui sogni, le parole, i progetti, le discussioni, le diatribe, le lotte intestine che riguardano quella di domani: titolo «Una città per il futuro» (oggi al[redacted] 19,30). Avrebbe potuto essere un noio[redacted] documentario, molto tecnico, per addetti [redacted] lavori: invece, [redacted] regista Tiziano Vuillermoz ha saputo ricavarne un programma piacevole, che corre sul filo di una sottile ironia, presentandoci, ogni volta con accompagnamento musicale *ad hoc*, le facciate e le facce della Torino che conta. Una galleria insigne, nella quale compaiono tutti i soloni dell'urbanistica, della viabilità [redacted] dell'arredo urbano, sempre ambientati con cura in sontuosi uffici di palazzi barocchi, e sempre contrapposti alla faccia barbuta del brunissimo Vuillermoz, che [redacted] batte mai ciglio, sopportando, impassibile, la pioggia di «emblematico», di «incomunicabilità affrontata in chiave urbanistica», [redacted] «ci interconnettiamo col piano del colore», [redacted] persino di «decentramento della pedonalizzazione».

La parola d'ordine è: «Restituire un volto nuovo ad una città che col tempo l'ha perso». Bene: ma questo volto dovrà essere assolutamente nuovo o ricalcare [redacted] qualche modo quello del passato? Qui i pareri sono discordi, equamente divisi tra puristi, che auspicano un ritorno alla To[redacted] Ottocento, e avveniristi, tesi [redacted] creare una [redacted] del futuro. E i torinesi, tanto attaccati al loro guscio, alle tradizioni, [redacted] ricordi, alla [redacted] della «Torino com'era», accetteranno di abitare in una città a respiro fantascientifico? Questo è il problema: a dibatterlo, ecco Novelli, non meno perplesso di Amleto, [redacted] come lui tutto in velluto nero [redacted] sfondo di divano rosso, che cerca di conciliare l'inconciliabile, fungendo [redacted] moderatore tra le opposte fazioni.

«Non si tratta [redacted] un'operazione [redacted] cosmesi cittadina, ma di un intervento pesante e sistematico, per riqualificare globalmente il tessuto urbano, dal [redacted] storico alla periferia», spiega Biffi Gentile, vicesindaco, gettatosi nell'impresa con l'ardore [redacted] Giovanna d'Arco. In questa sorta di *lifting* è compreso il risanamento del centro storico, il recupero di vari edifici (Istituto Poveri Vecchi, Manicomio di via Giulio, Palazzo degli Stemmi, eccetera), nonché il restauro di alcuni colossi dell'architettura torinese, quali Palazzo Carignano. E qui la patata si [redacted] bollente: è corsa voce, infatti, che si volesse segar[redacted] il tetto per sistemarci un bel terrazzino. Sacrilegio: i cittadini indignati hanno subito sottoscritto una petizione firmata [redacted] maggioranza, per evitare lo scempio (niente di più facile in [redacted] Paese [redacted] il nostro nel quale i lavori sono perennemente «in corso»).

Interviene Luigi Firpo, su sfondo di[redacted] turchese, con una battuta lapidaria, «m'insegnano che le terrazze hanno sempre la vita corta», che lascia indifferente il regista. «E poi, magari, sul terrazzo ci mettono [redacted] bar [redacted] un dancing, [redacted] cui contemplare Torino *by night*», conclude velocemente il professore, davanti alla faccia astratta e remota di Vuillermoz, che ricorda quella di Buster Keaton. Quindi, carrellata [redacted] colpevoli, ossia i tre progettisti della ristrutturazione, ripresi in primo piano su sfondo di parete bianca, come in «fucilazione all'alba»: il terrazzino ci sarà, ammettono, [redacted] a scopo cultural-archeologico. Entusiasmante, no?

Ma il problema non si [redacted] qui: [redacted] particolari della futura città fantascientifica, cioè le panchine, le aiuole, i cestini per i rifiuti, chi ci pensa? L'assessorato all'Arredo Urbano, naturalmente. Torino, fra l'altro, [redacted] la sola amministrazione d'Italia [redacted] vantarne [redacted] autonomo, ed assai efficiente. Si comincia dal «piano regolatore [redacted] colore, lavoro estremamente emblematico» per usare le parole di Biffi Gentile: «Via quell'illuminazione a giorno indifferenziata e, al suo posto, luci bianche per le sedi stradali, e gialline per le zone pedonali». [redacted] prosegue [redacted] le pensiline, i chioschi, le edicole, i lampioni.

Tutti dettagli ristudiati [redacted] architetti e designers di fama mondiale, affinché si adeguino ad [redacted] linea uniforme, precisa e armonica, che va dalle targhe stradali alle uniformi [redacted] vigili urbani. Già esisto[redacted] i primi prototipi: l'edicola del futuro, per esempio, che sarà a forma [redacted] tempietto, stile Ara Coeli, [redacted] plurifunzionale (lo stesso elemento è trasformabile in pensilina [redacted] tram, stazione per autobus e chiosco per la vendita delle angurie). Ma la grande rivoluzione riguarda i vespasiani; basta con gli arcaici vespasiani Renzi, ormai pezzi da collezione (li ritroveremo dagli antiquari, trasformati in mobile-bar?). Il vespasiano [redacted] domani sarà singolo [redacted] multiplo, ma imparzialmente aperto [redacted] uomini e donne. Abbiamo voluto, o no, la parità dei sessi?

Donata Gianeri

[redacted] DI [redacted] VENDITTI E LA [redacted]

CANTAUTORI

contestati al dibattito

«Parole [redacted] sette note», il ciclo di incontri-dibattito organizzati dal Club Turati [redacted] cura di Alessandro Rosa per tenta[redacted] un'indagine conoscitiva sulla canzone d'autore e sul suo ruolo di specchio della recente storia italiana, ieri per la seconda serata ha spostato il quartier generale al cinema Massimo.

Gino Paoli, Antonello Venditti, Paolo Conte [redacted] Maria Monti, presentati da Ricordi come «il pittore», «il dottore in legge», «l'avvocato» [redacted] «l'attrice», chi più chi [redacted] [redacted] stati messi sotto [redacted] La prima parte della conferenza, tanto «per riscaldarsi», è servita [redacted] tutti loro per una specie di mini-confessione.

Parte Venditti e dice che «*Un dibattito come questo, oggi ha un significato; dal '77 fino ai giorni nostri, dell'industria delle canzonette si [redacted] parlato proprio poco*». Imperturbabile e caustica Maria Monti che afferma: «*Non ho mai cantato tanto [redacted] adesso [redacted] soprattutto quello che piace a me: in casa però*». Paolo Conte, simile a un gatto che cerchi la porta o la finestra socchiuse per tentare la fuga, mette subito le mani avanti dicendo: «*Credo di trovarmi in [redacted] posizione diversa rispetto agli altri. [redacted] un pubblico molto ristretto e [redacted] intendo tradirlo in nessun modo*».

Paoli parla [redacted] più lentamente, ma quel che dice sembra davvero una pioggia di sassi dorati che tutti tra i giovani vorrebbero raccogliere. «*L'artista* — snocciola serafi[redacted] — *esiste soltanto se ha [redacted] limiti e delle costrizioni. Ma ciò che [redacted] ancor più importante è che abbia un linguaggio che sia un tramite tra lui e gli altri e soprattutto deve [redacted] un contatto*». [redacted] ancora: «*Non credo sia giusto tener conto dei gusti del pubblico e [redacted] quello che si aspetta [redacted] te. Uno che fa questo mestiere [redacted] verifica immediata ce l'ha sempre: l'applauso*». [redacted] puntuale arriva anche stavolta.

Finiti i convenevoli è l'ora dell'attacco frontale. «Antonello» è [redacted] maggior accusato, «reo» di non fare canzoni come [redacted] volta. Con prudenza Conte e Paoli si defilano, mentre Venditti viene messo quasi alle corde da una serie di attacchi sempre più violenti sulle sue ultime produzioni. [redacted] [redacted] [redacted] riportare la discussione su toni più pacati, ma il pubblico ormai reclama un'altra «vittima» [redacted] rivolge [redacted] sue attenzioni su Maria Monti che ha l'ardire di affermare che «*Teresa De Sio nel '61 [redacted] sarebbe di certo imposta*». Si sa, il suono e tutto quanto [redacted] «made in Napoli», attualmente è incontestabile. La serata si conclude [redacted] [redacted] serrato botta e risposta, con battute al vetriolo, tra la simpaticissima e terribile Maria [redacted] alcuni signori che però nulla possono contro una raffica di risposte che avrebbero mandato al tappeto più incalliti maschilisti.

Ivano Barbiero

CONCERTO

CASELLA

a confronto

All'interno [redacted] suo cartellone la *Camerata Casella* ha organizzato quest'anno [redacted] rassegna intitolata *Musica italiana d'oggi: tre generazioni a confronto*. Il progetto si articola in quattro concerti in cui il *Quartetto italiano d'archi*, i *Solisti aquilani*, la *Camerata Casella* e l'*Ensemble Garbarino* illustreranno le tappe percorse dalla musica italiana in questo secolo. Si va dai lavori di Maderna, Bettinelli, Bucchi, Vlad a quelli della generazione di [redacted] rappresentata [redacted] Castiglioni, Pennisi, Fausto Razzi, Enrico Correggia, Paolo Renosto, [redacted] quelli dei più giovani Lorenzo Ferrero, Luca Lombardi, Ada Gentile.

La sola rassegna dei nomi dimostra che i prodotti della musica italiana posseggono, anche all'interno [redacted] medesime generazioni, [redacted] varietà di tendenze che figura tra i fenomeni più rilevanti della moderna vita culturale.

Si è cominciato ieri [redacted] [redacted] Teatro Nuovo col *Quartetto italiano d'archi* che [redacted] stato protagonista di esecuzioni eccellenti. Dopo due novità di Mencherini e Lolini, [redacted] troppo originali nella scrittura venata perfino da qualche accademismo, la qualità [redacted] venuta fuori con un bel Trio di Pennisi e soprattutto con due lavori di Maderna, l'estrosa *Serenata per un satellite* [redacted] il Quartetto in due tempi del 1955. Si tratta di un'opera ardua, scritta con rigore seriale che raggiunge però nello sfibratissimo secondo tempo un'intensità espressiva altissima, stupendamente [redacted] in rilievo dai bravi esecutori.

e. re.

PRIMA | AL NAZIONALE

E' POP

(AC/DC stereofonici)

AC-DC LET THERE [redacted] ROCK, [redacted] Dionisius e E. Mistler, con Bon Scott, Angus Young, Malcolm Young, Cliff Williams, Phil Rudd. Musicale, francese, colori (Cinema Nazionale).

Il film riflette la tournée in Francia del gruppo hard-rock AC/DC nel novembre-dicembre '79 e in particolare la loro entusiasmante esibizione al «Pavillon de Paris». Come trama c'è ben poco visto [redacted] per un'ora e trentacinque minuti si vede questa band di origine australiana esclusivamente sul palco intenta [redacted] suonare, cantare [redacted] dare spettacolo. [redacted] per i patiti della musica [redacted] tutto volume l'occasione è ugualmente allettante visto che in Italia il quintetto finora [redacted] ha mai fatto concerti.

Gli AC/DC (che vuol dire «corrente alternata/corrente continua» o «a vela/a vapore» [redacted] ancora, in francese «Acide d'Ici» e in italiano «Avanti Cristo/dopo Cristo») [redacted] considerati dalla maggioranza della critica musicale la perfetta [redacted] del rock. La loro musica [redacted] le loro fortune sono state costruite sul duo Bon Scott-Angus Young ovve[redacted] il cantante con la voce alla dinamite e il cattivo ragazzo, «il demonio che suona la chitarra».

Una trovata quasi banale che però ha [redacted] pregio di funzionare. Angus, 24 anni, [redacted] metro e cinquanta d'altezza, è la classica meravigliosa bestia da palcoscenico che ricorda molto il Mick Jagger degli esordi. Scarpe da tennis bianche, calzoncini corti alla marinara, si butta a terra continuando a suonare.

l. b.

AMBIGUO

(ma bravo)

VICTOR - VICTORIA [redacted] con Julie Andrews, James Garner, Robert Preston, Lesley Ann Warren. Commedia [redacted] musiche, Gran Bretagna, [redacted] colori. (Ci[redacted] Doria).

Il tema dell'omosessualità, che sullo schermo è stato trattato con eccessi sia moralistici sia propagandistici, [redacted] finalmente proposto con brio, e basta, da una strana coppia: Blake Edwards, regista, [redacted] Julie Andrews, primadonna, nella vita marito e moglie.

[redacted] — *Victoria, cantante d'operetta incompresa, accetta il trucco di presentarsi come [redacted] che canta «en travesti» con voce [redacted] mezzosoprano. Attraverso l'amicizia del fantasista [redacted] impresario Toddy, un omosessuale stanco e astuto, s'impone nei circoli più ambigui della Parigi Anni Trenta. Victoria - Victor, che un giorno fu sul punto di vendersi per una polpetta, ha miliardari e potenti ai suoi piedi.*

Naturalmente troverà il grande amore, nel banditesco proprietario d'un night che accetta di passare per deviante pur di esserle sempre vici[redacted]. Il lieto fine premierà lei che abbandona la stucchevole professione [redacted] lui che abbandona la mutria da complessato. Toccherà a Toddy riprendere il personaggio di Victor - Victoria, [redacted] dire il vero [redacted] esiti buffi più che sensuali.

GIUDIZIO — *Blake Edwards, da* Colazione da Tiffany *a* SOB, *vanta un'eleganza svagata e proterva. Riprendendo un copione di Reinhold Schünzel che richiama certi atteggiamenti alla Noel Coward, non [redacted] nessuna paura nel verificarne l'immoralità dichiarata e l'artificiosità totale. Se l'omosessualità [redacted] tuttora un problema per la collettività, dev'essersi domandato, perché non rivoltare la questione prendendo di mira il perbenismo? Indicativo l'aggiornamento della famosa battuta finale di* A qualcuno piace caldo *(«Nessuno [redacted] perfetto») che diventa un'alternativa a tre code (*«Non m'importa se sei [redacted] uomo», «*Ma io non [redacted] un uomo*», «Non m'importa lo stesso»*).*

L'operazione riesce benissimo tra risate e sottintesi sino [redacted] pochi minuti dalla fine quando Victor - Victoria s'attarda nel cercare una soluzione valida per ogni uso. Nulla da eccepire sulla ricostruzione [redacted] Rodger Maus e sulla musica di Henry Mancini che [redacted] tono a Julie Andrews di destreggiarsi con classe

p. per.

ITALIA
tel. 696.40.21
da domani [redacted] 21,15
festivi ore 16,30
GIPO
«Le miserie [redacted] Travet»

TEATRO GOBETTI, ore 21
[redacted]
BARBERO
nel grande successo comico
[redacted]
[redacted] Emmeci
Tel. 55.62.46
ULTIMA SETTIMANA

ALFIERI
[redacted] 20,30
[redacted] in [redacted]
di W. Shakespeare
[redacted]
Tel. 558.246 - 535.440
2ª settimana

[redacted]
RIKY HAERTELT
Conservatorio G. Verdi, ore 21
[redacted]
RAVEL, BRAHMS, KULJERIC
Inf. Pren. Tel. 579.070

OGGI [redacted] CAPITOL
Una eccezionale PRIMA di un autentico avvenimento cinematografico

Orario spettacoli: 16,40 - 18,40 - 20,40 - 22,40 Vietato 14 anni

IN POLTRONA DAVANTI ALLA TV

COMENCINI
una rassegna di nove film

Rai-Rete 1

ORE 20,30

Una donna senza importanza, prosa. Quarta commedia del ciclo *Sentimento di donna* (che ne prevede ancora due), scritta da Oscar Wilde e interpretata da Valeria Moriconi e Mariano Rigillo. Si narra della signora Arbuthnot, madre del giovane Gerald, che riconosce nel ricchissimo lord che sta per aprire a suo figlio una luminosa carriera l'uomo che la sedusse vent'anni prima e che del ragazzo è addirittura padre.

Decisa a vendicarsi e a far sì che Gerald non segua l'uomo che le ha rovinato la vita, la donna decide di confessare tutto al ragazzo vincendo la paura che la stessa rigida educazione che lei gli ha inculcato faccia diminuire l'affetto che lui ha per lei.

Il ragazzo però comprende, rinnega il padre e rinnega anche la fortuna che questo gli offre. Ma il lord passa al contrattacco e propone alla donna un matrimonio tardivo. Lei rifiuta. Nell'azione e nel dialogo Wilde si prende con ogni evidenza gioco di una società che intimamente disprezza.

Retequattro

ORE 20,30

La famiglia Bradford, telefilm. Lo sapevate che Abby, la seconda e noiosissima moglie del sentenzioso Tom Bradford, era a sua volta vedova di un uomo morto nel Vietnam? Chi ha seguito tutta la serie assicura di no, ma stasera comunque ne prendiamo atto. Naturalmente ci sono anche complicazioni; rappresentate per l'occasione dalla comparsa improvvisa di un ex commilitone del defunto che, fedele a una promessa fatta anni prima, porta ad Abby la lettera che il marito le scrisse prima di morire.

Ed è una lettera piena di comprensibili lacrime, che suscita l'apprensione di Tom e fa rinascere in casa Bradford il sentimento più comune tra il padre e gli otto figli: la profonda commozione.

ORE 21,30

Maurizio Costanzo show, varietà. Puntata ricca di ospiti e quasi interamente dedicata alla cronaca. Tra gli intervenuti troviamo Elena Massa, la giornalista napoletana accusata, scagionata e nuovamente accusata dell'omicidio di Anna Parlato Grimaldi. La Massa dichiarerà tra l'altro di «*sentirsi morire un poco ogni giorno da un anno e mezzo*» e cederà spazio alla diciannovenne Marilù Achille, sequestrata da banditi sardi il 22 settembre di quest'anno e recentemente tornata libera grazie a un blitz dei carabinieri.

Accanto a lei troviamo Erno Rubik, inventore del cubo magico che furoreggiava lo scorso anno e che si trova in Italia per presentare il suo nuovissimo serpentone magico. Sull'argomento è inoltre previsto anche l'intervento del giovanissimo Massimo Sismondi, terzo classificato ai campionati italiani di cubo magico. Eseguendo il gioco in 25 secondi, Sismondi batterà in studio il proprio record

Ultimo ospite della puntata sarà infine l'uruguaiano George Blanco, arrestato nel 1972 dalla polizia del suo Paese, riuscito a fuggire dal carcere è riparato di recente in Italia.

Canale 5

ORE 20,30

Dallas, telefilm. Jock è quindi proprio scomparso, e naturalmente tutto il clan degli Ewing si lancia anima e corpo nelle ricerche. Buoni e cattivi, mogli e amanti trascorrono un abbondante quarto d'ora di telefilm a guardarsi in faccia commentando l'accaduto e sperando che il vecchio padre non sia davvero morto. Bobby e Ray partono per il Sud America e sembrano quindi più che mai decisi a ripercorrere le ultime ore di Jock onde scoprire la verità.

Si viene così a sapere che il patriarca degli Ewing viaggiava in elicottero, e che l'elicottero è precipitato. I due giovani petrolieri ne ritrovano i rottami e da un rapido esame capiscono che le previsioni più funeste erano comunque quelle esatte.

La notizia della morte del padre arriva a J.R. pochi minuti più tardi. E il cinico e odioso multimiliardario si dispera per la prima volta in vita sua.

SEGNALIAMO FILM SUL VIDEO

Rai-Rete 2

ORE 20,30

Lo scopone scientifico, Italia, commedia 1972. Primo film di una rassegna intitolata «Al pubblico con affetto, firmato Comencini» che proporrà nove opere del regista italiano. L'idea di *Lo scopone scientifico* pare essere venuta a Sordi che si rifaceva a un episodio del primo dopoguerra, quando i pescatori di Positano aspettavano ogni anno durante le vacanze una ricca americana che giocava a carte con loro devolvendo un mucchio di soldi.

Comencini portò di peso la storia tra i borgatari romani e l'ambientò in tempi più recenti senza comunque cambiarne la sostanza né tantomeno il significato morale. Il cast che scelse fu uno dei più curiosi, con Sordi, appunto, Bette Davis, Joseph Cotten, Domenico Modugno (fa il baro), Mario Carotenuto (fa il professore di matematica) e la Mangano nella parte per lei insolita della baraccata moglie del protagonista. I rapporti tra Sordi e la Davis, allora sessantaquattrenne, furono pessimi durante tutta la lavorazione del film. Al règista la cosa piacque, anche perché sulla scena non dovevano essere migliori.

Italia 1

ORE 20,30

Quella strana ragazza che abita in fondo al viale, Usa, drammatico 1976. La critica all'uscita del film scriveva che la Foster avrebbe avuto successo perché «riassume la fragilità e la spietatezza dei giovani troppo vecchi che abbiamo intorno». I fatti, bene o male le diedero ragione. La storia della protagonista del film sembra inventata. Jodie Foster esordì giovanissima come modella divenendo il marchio degli abbronzanti Coppertone (è la bambina a cui il cane tira giù gli slip). Poi, al cinema, in questo film e in *Taxi Driver* ebbe parti allucinanti, di pazza assassina o di giovanissima prostituta, e infine fu nota alle cronache nere di tutto il mondo come ispiratrice (assolutamente involontaria) di un attentato al presidente Usa, Reagan, e di un secondo tentativo quasi identico fortunatamente bloccato dalla polizia sul nascere. Il film di stasera, secondo la critica, va letto come una parabola a più significati. Vi fu chi lo paragonò a noti miti greci.

Videogruppo

ORE 20,30

Prendilla è mia, Usa, commedia 1964. Forse il film più divertente fra i moltissimi interpretati da James Stewart. Ci sono scene memorabili come quella del ballo in maschera a cui lui partecipa con un abito che man mano si scuce. E simpaticissime trovate, come la gente che continuamente lo ferma per strada asserendo che assomiglia a qualche attore di cui nessuno si ricorda il nome, a parte un invadentissimo vicino d'albergo che sostiene trattarsi di John Wayne.

DOVE ANDIAMO STASERA IN CITTA'

DA ZAGABRIA
(con quartetto d'archi)

I CONCERTI

CONSERVATORIO (Riky Haertelt), ore 21, Quartetto di Zagabria con un repertorio comprendente musiche di Ravel, Brahms, Kuljeric. Il Quartetto vanta più di mezzo secolo di tradizione. Il primo gruppo d'archi con questo nome apparve nel 1919. L'attuale è composto da musicisti tutti diplomati all'Accademia musicale di Zagabria e ora con prime parti dell'Orchestra Filarmonica di Zagabria, dei Solisti di Zagabria e della Sinfonica della radiotelevisione di Zagabria. Il curriculum del Quartetto è ricco di oltre 1400 concerti tenuti nei cinque continenti e di numerosi premi internazionali.

Pubblico: appassionati, amanti della musica.
Durata: un'ora e trenta minuti.
Prezzi: poltrone, lire 5000; ingressi, lire 4000.

CENTRO JAZZ, Unione Culturale, via Cesare Battisti 4/B, ore 21, «Incontri musicali». Esibizione del quartetto del pianista Aldo Izza. Nel corso degli incontri musicali chi vuole può suonare liberamente in jam session: basta portare il proprio strumento.

Pubblico: appassionati, amanti della musica.
Durata: due ore e trenta minuti.
Ingresso: lire 4000.

TEATRO

TEATRO STABILE Torino-Carignano. Su richiesta della Compagnia di Giorgio Albertazzi, le recite aggiunte annunciate per domenica 14 e domenica 21 novembre saranno invece effettuate giovedì 18 e sabato 20 novembre, alle ore 15,30.

IL PERSONAGGIO

TIZIANA PUGLIESE, *commessa del negozio «Il Disco Lò»: «Torino è abbastanza monotona e in definitiva non mi piace. Si vede sempre la solita gente e alla fine ti sembra davvero di conoscere tutti. Forse sarà anche colpa dei cosiddetti "giri" chiusi. E' certo però che abitando in questa città s'impara a pensare in termini classici anche per quanto riguarda il divertimento. Rimedi e soluzioni? Sposarsi no di certo. Mi dicono che altrove la situazione è identica: segno che c'è davvero una crisi generale nei rapporti umani».*

TIZIANA PUGLIESE

CINEMA

MUSEO NAZIONALE del Cinema (Palazzo Chiablese), ore 16 e 21,15, proiezione del film «Il fuoco», di Giovanni Pastrone, con Pina Menichelli, Febo Mari (Itala Film Torino - 1915 - sessanta minuti).

CENTRE CULTUREL Franco-Italien, via Donati 5, «Festival Jacques Demy». Ore 16,30, «La Naissance du jour». Ore 18,30, «L'événement le plus important depuis que l'homme a marché sur la lune».

ACCADE

ITIS «A. Avogadro», ore 21, nell'Aula Magna dell'Istituto, concerto di chitarra classica di Antonio Borrelli in un repertorio comprendente brani di John Dowland, J. S. Bach, Mauro Giuliani, Fernando Sor, Manuel Maria Ponce, Antonio Lauro. L'ingresso è libero.

SCUOLA DON MURIALDO, presso il Salone in via Casteldelfino 30, proiezione diapositive e documentari di speleologia presentate da G. Villa e da P. Arletti del G.S.P.

ASSOCIAZIONE ex Allievi Fiat, corso Dante 102, ore 21, proiezione di diapositive su Giava e Sumatra, a cura di Luigi Lizzi.

CIRCOLETTO DEL BRIDGE, via San Secondo 52, ore 21,15; torneo a coppie libere «Sistema Mitchell». Le iscrizioni (lire 4000 per ogni giocatore) si accettano fino alle ore 21.

LETY pour la femme, via O. Vigliani 15, dalle 15,30 alle 19, presentazione nuovi capi d'alta moda (giorno, sera, cocktail) tessuti dipinti a mano.

UNIVERSITA' POPOLARE DON ORIONE, via Lagrange 20, ore 17,45, «Ricordo di Guido Gonella», a cura dell'onorevole Giuseppe Costamagna. Ore 18, «Democrazia totalitaria e sociologia delle libertà nel pensiero di Luigi Sturzo» a cura di Gianfranco Morra, ordinario all'Università di Bologna, direttore della «Cattedra L. Sturzo» di Caltagirone. Il corso è organizzato dal «Centro Internazionale Studi Sturziani».

TORNEO DI IMPROVVISAZIONE tra compagnie teatrali. Il successo ottenuto dalla prima edizione svoltasi in maggio nei locali della Promotrice di Belle Arti, ha indotto l'Assessorato allo Sport e Gioventù del Comune di Torino a organizzare per metà giugno 1983 un secondo torneo. Si prevede la partecipazione di 16 squadre rappresentanti compagnie di ogni regione d'Italia.

BIRRERIE

BLACK CAT TAVERN, via Pacchiotti 61, ore 21,45, concerto di musica country-folk-blues con il duo Louis Villacastin & Peppino Morabito.
Pubblico: tutti.
Durata: due ore circa.
Ingresso: libero.

CABARET

GOOD TIMES, via Bernardino Galliari 9, ore 23,30, cabaret con Mario Zucca — Ventottenne, di Cambiano, Mario Zucca più che fare del cabaret si improvvisa showman: canta, recita, balla, si traveste, inventa storie strampalate e surreali che hanno il potere di far ridere tutti. Ha ottime possibilità di rivelarsi personaggio di grosso calibro in un futuro molto prossimo.
Pubblico: tutti.
Orario: dalle 22 alle 2,30 (lo show dura cinquanta minuti).
Ingresso: lire 10 mila.

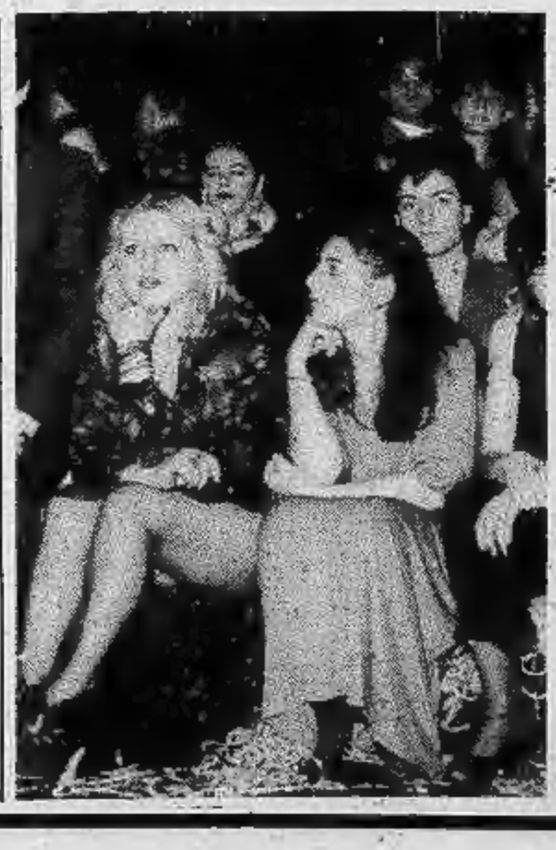

Rete uno

13 — **Cronache italiane,** attualità
13,30 **Telegiornale**
14 — **I Nicotera,** sceneggiato. Con Turi Ferro, Micaela Esdra, Giampiero Albertini. Regia di Salvatore Nicotra. Seconda puntata
14,30 **Oggi al Parlamento**
14,40 **In diretta col Tg1**
15 — **Le tecniche e il gusto,** documenti. Quarta puntata: L'arte del tessile
15,30 **Fernando Fernandel,** sceneggiato. Seconda puntata:
16,20 **Richie Rich,** cartoni animati
16,45 **Dick Barton agente speciale,** telefilm
17 — **Tg1 flash**
17,05 **Avventure e amori di Nero, cane di leva,** cartoni animati
17,20 **La leggenda di Sleepy Hollow,** telefilm. Seconda puntata — *Si narrano le romantiche avventure di un timido maestro di scuola che raccontando di aver incontrato i mitici Cavalieri senza testa si trasforma da zimbello in eroe, conquistando l'ammirazione di tutta la città e il cuore della ragazza che ama.*
17,45 Da Montecarlo: **VIII Festival internazionale del circo**
18,15 **Un ciak per te:** I clowns, varietà
18,30 **Spazio libero,** i programmi dell'accesso: Confederazione nazionale coltivatori diretti: Un progetto per gli Anni Ottanta
18,50 **Happy Magic,** un programma di telefilm, varietà, musica leggera e circo presentato da Sammy Barbot — *L'ottava puntata della nuova serie di Happy Magic per la parte musicale ospita il gruppo francese dei Rockets e il cantante italiano Toni Santagata. Per il circo Liana Orfei presenta un numero di strabilianti cascatori. Nel corso del programma:* **Happy Days:** Vivi e impara, telefilm. *Fonzie va a insegnare meccanica in una scuola media. Ma gli studenti non vogliono saperne*
19,45 **Almanacco del giorno dopo**
20 — **Telegiornale**
20,30 **Sentimento di donna:** Una donna senza importanza, di Oscar Wilde
22,05 **Telegiornale**
22,15 **Mister Fantasy,** musica da vedere
23,25 **La ginnastica presciistica,** sesta puntata
23,55 **Tg2 notte**

Rete due

13 — **Tg2 ore tredici**
13,30 **Viaggio al centro della Terra:** Caverne, documenti
14 — **Tandem,** per i ragazzi
14,05 **Videogames,** giochi
14,20 **Doraemon,** cartoni animati
14,30 **Videogames,** giochi
15 — **E' troppo strano,** spettacolo di curiosità
15,30 **Doraemon,** cartoni animati
16,30 **Il garage,** varietà con Marina Fabbri, Marino Marini, Renzo Palmer. Nel corso del programma: **Il mago Merlin:** I due volti di Zac, telefilm. Sesta puntata
17,30 **Tg2 flash**
17,35 **Dal Parlamento**
17,40 **Set:** incontri col cinema a cura di Claudio G. Fava
18,40 **Tg2 sportsera**
18,50 **Codice russo fuoco:** La miglior vendetta..., telefilm — *Un bambino, rimasto senza madre e ospite degli zii, si vede un giorno distruggere la casa da un incendio. Allora si convince che la colpa di tutto sia del padrone di casa e decide di far vendetta*
19,45 **Tg2**
FILM 20,30 **Lo scopone scientifico,** di Luigi Comencini, con Alberto Sordi, Bette Davis, Joseph Cotten, Mario Carotenuto, Domenico Modugno. Italia commedia 1972 — *Una miliardaria appassionatissima di scopone scientifico un anno organizza nella sua villa romana una partita con uno straccivendolo baraccato. Di rivincita in rivincita questo comincia a guadagnare una fortuna, e tutta la borgata gli si stringe al fianco aiutandolo in vario modo. La miliardaria però nell'ultima partita si riprende tutto lasciandolo più povero di prima, e si scopre che è sua abitudine fare così in varie parti del mondo. I figli del poveraccio decidono di fare vendetta*
22,20 **Tg2 stasera**
22,30 **Appuntamento al cinema,** i film che vedremo sul grande schermo
22,40 **I nuovi quotidiani,** documenti. Prima puntata — *Viaggio attraverso documenti e testimonianze nel mondo della carta stampata e dei suoi rapporti col potere politico ed economico*
23,35 **Tg2 stanotte**

Rete tre

16,50 Dal Teatro Stabile dell'Aquila: **Casa Mozart.** Con Luigi Mezzanotte, Giovanni Lori. Regia di Alberto Gozzi
18,30 **L'orecchiocchio,** quasi un quotidiano, tutto di musica
19 — **Tg3**
19,30 **Una città per il futuro,** documenti — *Il servizio conduce lo spettatore tra i cantieri «pubblici» di Torino dove si sta realizzando il recupero di antichi palazzi, quartieri e strade. Si parla anche delle polemiche scaturite dagli interventi operati su Palazzo Carignano. Prima puntata* - Intervallo con **Gianni e Pinotto,** cartoni animati
20,05 **Amati o viziati,** storie di bambini, mamme, maestre e robot, documenti. Seconda puntata - Intervallo con **Gianni e Pinotto,** cartoni animati
20,40 **Omaggio a Igor Stravinsky,** dalla chiesa di Santo Stefano a Venezia: The Western Wind Orchestra sinfonica e coro della Rai di Roma
21,50 **Deserti viventi:** L'Alaska, documenti
22,40 **Ricordo di Mario Del Monaco**
23,40 **Tg3**

Svizzera

14 — **Telescuola:** Le storie di Franco, fiabe animate. Seconda puntata
18 — **Per i più piccoli:** Le più belle fiabe del mondo: La rana, il topo e il falco, cartoni animati
18,05 **Per i bambini:** Racconti giapponesi: L'agricoltore, cartoni animati
18,15 **Per i ragazzi:** Naso a patata, cartoni animati
18,45 **Telegiornale**
18,50 **Nessuno è perfetto:** L'irresistibile Hart, telefilm
19,15 **Il carrozzone,** folklore di ogni paese: Unspunnen 1981, documentario
19,50 **Il Regionale,** rassegna di fatti e avvenimenti della Svizzera italiana
20,15 **Telegiornale**
FILM 20,40 **Le piccole evasioni,** film svizzero per la tv. Di Yves Yersin, con Michel Robin, Fabienne Barraud
22,45 **Telegiornale**
22,55 **Lo sport,** cronache dei principali avvenimenti della giornata sportiva

Italia1 58-41-25-23 (Antenna Nord)

FILM 14,50 **Paura d'amare,** di Philip Dunne, con Jean Simmons, Guy Madison. Usa, drammatico 1956 — *La più bella della città dopo una serie di disavventure sentimentali torna al paese natio. La madre la incita a mettersi a posto, e lei accetta di sposare un bravo giovane che la ama.*
16,20 **Cartoni animati**
16,45 **Bim Bum Bam,** per i ragazzi: **I Superamici,** cartoni animati
17,30 **Diff'rent strokes - Harlem contro Manhattan,** telefilm
18,30 **Selvaggio West,** telefilm
19,30 **Henry e Kip,** telefilm
20 — **Vita da strega,** telefilm
FILM 20,30 **Quella strana ragazza che abita in fondo al viale,** di Nicolas Gessner, con Jodie Foster, Martin Sheen. Usa, drammatico 1975
22,15 **Poliziotto di quartiere,** telefilm
FILM 23,15 **Perfetti gentiluomini,** di J. Cooper, con Lauren Bacall. Usa, commedia 1975 — *Per aiutare i mariti in prigione, tre mogli tentano un grosso colpo comandate da una vecchietta*
0,45 **Laverne e Shirley,** telefilm

Montecarlo

15,40 **Magician:** L'illusione, telefilm — *Un mago professionista usa i segreti del suo mestiere per combattere il crimine.*
17,30 **Storia dell'aviazione**
18,30 **Notizie flash - Bollettino meteorologico**
18,35 **Il bambino e la psicanalisi:** La signora Yoko, documentario
19,05 **Shopping,** guida agli acquisti presentata da Paola Protasi
19,20 **Telemenù,** una ricetta al giorno e utilissimi consigli di cucina presentati da Wilma De Angelis - **Oroscopo di domani**
19,30 **Bolle di sapone,** telefilm
FILM 20,30 **Scotland Yard non perdona,** con Michel Craig. Inghilterra giallo 1964 — *Due portavalori, marito e moglie, consegnano le paghe degli impiegati di importanti società con un furgone blindato. Un giorno, presi d'assalto dai banditi, si difendono, ma lui è ucciso.*
22,25 **Il treno per Istanbul,** sceneggiato. Con Lea Padovani, Stefano Satta Flores. Regia di Gianfranco Mingozzi. Terza puntata - Al termine: **Notiziario - Oroscopo - Bollettino meteorologico**

Capodistria

16,30 **Confine aperto,** trasmissione in lingua slovena
17 — **La scuola:** Teatro ragazzi: L'albero di Munari — *Si tratta di un albero che i bambini costruiscono e modellano pezzo per pezzo in mezzo ad una piazza. Il materiale usato può essere il più impensato, dalla carta, agli stracci.*
17,30 **Notiziario**
18 — **I nuovi poliziotti:** Il funambolo, telefilm
19 — **Temi d'attualità**
19,30 **Telegiornale - Punto d'incontro - Vetrina vacanze in Jugoslavia - Musica popolare**
FILM 20,15 **Una forca per due,** con Gary Merrill, Jane Merrow, Neil McCallum. Inghilterra giallo 1964 — *Un marito decide di uccidere la moglie tiranna per poter finalmente vivere con la giovane nipote di lei. Ma la nipote ha un segretario-amante e anche lo zio assassino fa la stessa fine di sua moglie. Però la polizia non sta ferma a guardare*
21,40 **Notiziario**
21,55 **Festival del cinema di montagna San Vito di Cadore - Telegiornale - tuttoggi**

il meglio alla radio

UNO (FM 92,1)

13,35 **Master.** Musica, notizie e anteprima del mondo musicale
14,28 **Fate il vostro gioco.** Programma di Marina Cavallieri
15,03 **Radiouno Servizio.** «Obiò», settimanale di economia e lavoro di Lino Matti
16 — **Il Paginone** a cura di Giuseppe Neri
18,05 **Festival di Salisburgo 1982.** Violoncello: Heinrich Schiff, pianoforte: Christian Zacharias
19,30 **Radiouno jazz '82.** L'evoluzione della sezione ritmica di Paolo Damiani
20 — Ore venti, su il sipario: **Il teatro italiano fra i due secoli 1850-1915** di Carlo Di Stefano
21,30 **La notte di San Giovanni.** Racconto con punteggiatura musicale
21,55 **Spia e controspia** «Indagine all'ambasciata». Programma di Giulietta Rovera
22,27 Audiobox: **Fonosfera** a cura di Armando Adolgiso e Pinotto Fava

DUE (FM 95,6)

13,41 **Sound Track.** Curiosità, informazioni, ricordi di vecchi e nuovi film e delle loro musiche presentati da Francesco Vairano
15 — **Il dottor Antonio** di Giovanni Ruffini. Lettura integrale a più voci diretta da Sandro Rossi
15,42 **Concorso per radiodrammi selezionati e prodotti dalle Sedi regionali Rai**
16,32 **Festival!** Programma di cinema, teatro, radio, televisione raccontato da Turi Vasile e Lucio Favaretto
17,32 **Le ore della musica** a cura di Laura Padellaro
18,32 **Il giro del Sole.** Voci dal mondo delle lettere, delle arti e delle scienze
19,50 **Tutti quegli anni fa.** Cronaca, musica e costume dal '60 all'80
21,30 **Viaggio verso la notte.** Poesie e prose scelte da Raoul Soderini
22,50 **Radiodue 3131 notte.** Programma d'intrattenimento in diretta

TRE (FM 98,2)

12 — **Pomeriggio musicale** a cura di Paolo Donati
15,30 **Un certo discorso** a cura di Pasquale Santoli
17,30 **Spazio Tre.** Musica e attualità culturali presentate da Benedetta Bini
21,40 **Musica Antiqua**
22 — **Osvaldo Soriano: triste solitario y final** (Un viaggio attraverso l'America di celluloide) di Giancarlo Simoncelli
23 — **Il jazz.** Improvvisazione e creatività nella musica

G. R. P. Canali 42-60-66

FILM 14,30 **Le ragazze di San Frediano,** di Valerio Zurlini, con Giulia Rubini, Antonio Cifariello, Corinne Calvet. Italia commedia 1953. Dal libro di Pratolini — *Un giovane meccanico fila contemporaneamente con cinque ragazze. Una, a cui ha promesso il matrimonio, sta per uccidersi, ma lui rinnova la promessa e lei rinuncia. Una dice di essere stata sedotta durante la festa di fidanzamento. Una lo lascia, una per lui abbandona il fidanzato. La quinta sarebbe disposta a portarlo con sé lontano da Firenze, ma si mette di mezzo il fratello*

16 — **Get Smart,** telefilm
16,30 **Grp spettacoli**
16,35 **I lanceri del Bengala,** telefilm
18,05 **Gli gnomi,** cartoni animati
18,35 **Le avventure di Lupin III,** cartoni animati
19,05 **Grp flash**
19,30 **Le diete nelle malattie,** telefilm
19,45 **Get Smart,** telefilm
20,15 **Il Grillo parlante,** cabaret con Beppe Grillo
20,20 **Moving on,** telefilm
FILM 21,30 **Per amore di Cesarina,** di Vittorio Sindoni, con Walter Chiari, Cinzia Monreale. Italia commedia 1976 — *Dopo trent'anni il padrone di una pensioncina di Cesenatico incontra un ex commilitone che nel frattempo ha avuto una bellissima figlia. Nasce il grande amore tra il padrone della pensione e la ragazza. I due fuggono assieme per un po', poi lui si pente e torna a casa dalla moglie che lo prende a botte*
23,10 **Il Grillo parlante,** cabaret
23,15 **Grp flash**
FILM 23,30 **La notte dei serpenti,** di Giulio Petroni, con Luke Askew, Chelo Alonso. Italia western 1970
0,30 **Dai giornali di oggi,** rassegna della stampa cittadina
FILM 1 — **L'infedele - I peccati di madame Bovary,** di Hans Scott Schobinger, con Edwige Fenech, Peter Carsten. Italia sexy 1969 — *Versione sexy con la Fenech del romanzo di Flaubert. Emma sposa un medico di provincia ma lo tradisce con un aristocratico e uno scrivano. Cambia il finale: qui la protagonista non muore, anzi*
FILM 2,30 **Malizia erotica,** Italia sexy
FILM 4 — **I piaceri dello scapolo,** con Mario Carotenuto, Memmo Carotenuto. Italia commedia
FILM 5 — **I racconti della prateria,**

Canale 5 Canali 32-36-43-61-69

13,40 **Aspettando il domani,** sceneggiato
14 — **Sentieri,** sceneggiato
15 — **Una vita da vivere,** sceneggiato
16 — **General Hospital,** sceneggiato
17,30 **Gotriniton,** cartoni animati
18 — **Hazzard,** telefilm
18,30 **Popcorn,** musicale. Con Claudio Cecchetto, Stefania Mecchia
19 — **Charlie Brown,** cartoni animati
19,30 **Tarzan,** telefilm
20,30 **Dallas,** telefilm
FILM 21,30 **Arabesque,** di Stanley Donen, con Gregory Peck, Sophia Loren. Usa avventuroso 1966 — *Un archeologo viene interpellato da un petroliere arabo perché decifri alcuni geroglifici. Il petroliere però poi si comporta in modo losco uccidendo un rivale, facendo incolpare l'archeologo e mandandogli la Loren per confondergli un po' di più le idee. Ma il protagonista non si fa abbindolare: sventa i complotti del petroliere, redime la Loren e si guadagna anche un'onorificenza*
23,30 **La grande boxe di Canale 5**
0,30 **Flamingo road,** telefilm

R.T.A. Canali 62-31

13 — **Cartoni animati**
13,30 **Medusa,** telefilm
14 — **Detective,** telefilm
15 — **Side street,** telefilm
16 — **Tatort - Il luogo del delitto,** telefilm. Con Hansjorg Felmy
17,30 **Natura selvaggia,** documentario
18 — **La spia dell'imperatore,** sceneggiato
19 — **Lo sport**
19,30 **Notiziario**
20 — **Detective,** telefilm
FILM 21 — **Il maestro di Vigevano,** di Elio Petri, con Alberto Sordi. Italia, commedia 1964 — *Sordi fa il maestro e gli piace moltissimo insegnare. Ma la moglie è ambiziosa e lo convince a mettere su un calzaturificio. I soldi arrivano in abbondanza, ma anche le spese sono fortissime. Alla fine lui perde tutto, tanto il calzaturificio che la poco simpatica consorte che prima lo abbandona e poi muore. Non può nemmeno più tornare ad insegnare. Dal romanzo di Mastronardi*
22,30 **La spia dell'imperatore,** sceneggiato
23,30 **Lo sport**

Telestudio (Retequattro) Canali 24-45

14 — **Dancin' Days,** sceneggiato
FILM 14,50 **Jean Harlow, la donna che non sapeva amare,** di Gordon Douglas, con Carroll Baker, Van Johnson, Martin Balsam. Usa drammatico 1964 — *Versione edulcoratissima della vita della famosa Platinum Blonde di Hollywood negli Anni Trenta. Nevrotizzata da una grande infelicità dovuta alla cronica mancanza di vero amore nella sua vita, la Harlow si lascia morire di disperazione assistita dalla madre*
16,30 **Mazinga,** cartoni animati
17 — **Teppei,** cartoni animati
18 — **Flo,** cartoni animati
18,30 **La squadriglia delle pecore nere,** telefilm
19,30 **Charlie's Angels,** telefilm
20,30 **La famiglia Bradford,** telefilm
21,30 **Maurizio Costanzo show**
22,40 **La città degli angeli,** sceneggiato
FILM 24 — **Cufastrisce nobile veneziano,** di Flavio Mogherini, con Lino Toffolo. Italia commedia 1978
FILM 1,45 **I cinque ladri d'oro,** con R. Morley. Inghilterra commedia 1960

Quarta Rete Canali 22-35-67

FILM 14 — **Qual fiocinaso dell'ispettore Lawrence,** con Anthony Steffen. Italia, drammatico 1974 — *Commissario va in Portogallo a indagare sulla droga. Trova varie persone disposte a parlare, ma l'insospettabile boss della droga (che si smaschera alla fine) le uccide tutte*
15,30 **Ufo Diapolon,** cartoni animati
FILM 16 — **Jory,** di Jorge Fons, con John Marley jr. Usa, western 1972 — *Quindicenne vede i banditi uccidergli il padre. Allora si fa assumere come cowboy e matura rapidamente. Uccide per difendersi, finché incontra la dolcissima Emy.*
17,30 **Filmati musicali a richiesta**
18,30 **Ufo Diapolon,** cartoni animati
19 — **La fabbrica di Topolino,** cartoni animati
20 — **Missione impossibile,** telefilm
21 — **American story,** telefilm
22 — **Mini Mistery theatre,** telefilm
22,40 **Astropanorama**
22,45 **Una strana ragazza,** telefilm
23,20 **The collaborators,** telefilm
0,30 **Storia della musica moderna**
FILM 1 — Titolo non pervenuto

Teleradio city Canale 63

13,50 **Laura,** sceneggiato
14,20 **Peyton Place,** telefilm
15,20 **Quella casa nella prateria,** telefilm
16,20 **I cartoni animati di Hanna & Barbera**
17 — **Matt and Jenny,** telefilm
17,30 **Cartoni animati**
18 — **Baldios,** cartoni animati
18,30 **Toriton,** cartoni animati
18,50 **Peyton Place,** telefilm
19,50 **Telefilm**
20,20 **E' fortissimo,** varietà musicale e giochi a premi
FILM 23 — **Tenderly,** di Franco Brusati, con Virna Lisi, George Segal, Paola Pitagora. Italia, commedia 1968 — *Un brillante medico legato alla professione e alla carriera ed una donna piena di sogni e fantasie non riescono ad andare d'accordo causa la profonda diversità di caratteri. Lei rifiuta di legarsi stabilmente a lui anche quando entrambi sono davanti all'altare. Lui allora decide di abbandonarla definitivamente. Anni dopo s'incontrano nuovamente e il loro amore è solo più un ricordo*
0,40 **Sulle strade della California,** telefilm

Quinta Rete Canale 47

FILM 14 — **Amore extraterrestre** , di Ted Post. Usa, commedia 1978
16 — **Papà ha ragione,** telefilm
16,30 **Operazione sottoveste,** telefilm
17 — **Dalkengo,** cartoni animati
17,30 **Gordian,** cartoni animati
18 — **Quella magnifica dozzina,** cartoni animati
18,30 **Lancer,** telefilm
19,30 **Una famiglia intraprendente,** telefilm
20 — **Sport e sport**
FILM 20,30 **Il gatto e il canarino,** di H. Metzger, con Honor Blackman, Michael Callan. Inghilterra, drammatico 1978 — *Da un romanzo di Agata Christie: una bella eredità improvvisamente una grossa fortuna.*
22,15 **The invaders,** telefilm
FILM 23,15 **I piaceri della tortura.** Giappone, drammatico 1971 — *Si ricostruisce un processo plurimo con quattro crimini motivati dal sadismo dei loro autori.*
FILM 0,45 **Il dolce corpo di Deborah,** con Carroll Baker, Jean Sorel. Italia, drammatico 1968 — *Due coniugi cercano di farsi fuori a vicenda per intascare i soldi dell'assicurazione.*

Videogruppo Canali 52-54-57

14,45 **Guida alla sopravvivenza,** piccoli annunci economici in diretta per telefono con Francesca Audero
15,30 **Doris Day,** telefilm
16,30 **Le avventure dell'Ape Magà,** cartoni animati
17 — **Sampei,** cartoni animati
17,30 **Time Machine,** cartoni animati
18 — **Rin Tin Tin,** telefilm
18,45 **Fiorir di fiori,** giardinaggio
19 — **Videonotizie**
19,30 **Il Trenta minuti,** rubrica di attualità
20 — **Dottor Kildare,** telefilm
FILM 20,30 **Prendila è mia,** di Henry Koster, con James Stewart, Sandra Dee. Usa commedia 1964 — *Padre posatissimo è preoccupato per la figlia vivacissima, accanita contestatrice antelitteram. Lei si caccia sempre nel guai (ma se la cava ogni volta benissimo). Lui corre in suo aiuto armato di pazienza e saggezza e finisce sempre per fare grandi figuracce che minano irreparabilmente la sua rispettabilità*
22,30 **Asta antiquariato;** asta telefonica
23,45 **Videonotizie**
FILM 24 — Titolo non pervenuto in tempo utile

Tele Subalpina Canale 46

14,30 **Le grandi spedizioni,** documentario
FILM 15,15 **Il vascello misterioso,** con Dana Andrews, Claude Rains. Usa, guerra 1951
FILM 16,40 **L'ultimo killer,** di Giuseppe Vari, con George Eastman. Italia, western 1966
18 — **Anziani attivi**
19 — **La Bibbia come un giornale**
FILM 20,30 **Terminal Island.** Usa, drammatico 1974 — *Ergastolani su un'isola vengono abbandonati a se stessi*
FILM 22 — Titolo non pervenuto in tempo utile

Tv Flash Canali 39-26

13,35 **L'immortale,** telefilm
14,20 **Il faraone,** telefilm
FILM 15 — Titolo non pervenuto in tempo utile16,25 **Cartoni animati**
FILM 16,50 **Bandito sì, ma d'onore,** con Louis De Funès, Francis Blanche. Italia, commedia 1962
18,45 **Il cavaliere solitario,** telefilm
19,15 **Flash attualità**
FILM 21,10 **Boudou salvato dalle acque,** di Jean Renoir, con Michel Simon. Francia, drammatico 1933
22,35 **Notiziario - Film**

Primantenna Canali 37-44

FILM 12,15 **Congratulazioni è maschio,** di William Graham, con Bill Bixby. Usa, commedia 1980
13,50 **Cartoni - Fumetti in tv**
15 — **Notiziario regionale**
16 — **Telemarket,** mercatino di novità
18,30 **Suspense,** telefilm
19 — **Calcio C2: Montecatini - Casale**
19,40 **Cartoni**
20 — **Le nuove avventure di Vidocq,** sceneggiato
21 — **Speciale Piemonte**
21,45 **Cartomanzia**
23 — **Hockey serie A - Film**

Studio Nord Canali 51-56-68

FILM 14 — **Cento milioni per morire.** Italia, avventuroso 1968
15,45 **Filmati musicali**
FILM 16,15 **La montagna di cristallo.** Italia, drammatico 1950
18 — **Cartoni animati**
18,30 **Josie,** cartoni animati
19,05 **Giorno dopo giorno,** almanacco - **Canzone oggi**
19,40 **Ironside,** telefilm
FILM 20,30 **Il delfino ostinato,** di Jaronir Borek. Avventuroso
22,30 **Squadra segreta,** telefilm
FILM 23 — **Il fascino sottile della perversione,** con Jacques Brel. Francia, drammatico 1970

Telecupole Canali 27,500-64

FILM 14 — Titolo non pervenuto in tempo utile16 — **George,** cartoni
16,30 **Superseven,** cartoni
17 — **Penelope,** cartoni
17,30 **Il mondo dei bimbi,** varietà
18,30 **La gang degli orsi,** telefilm
19 — **Gazzettino**
20,30 **Ryan,** telefilm
21,30 **Commedia dialettale**
FILM 23,30 **L'ultima chance,** di Maurizio Lucidi, con Fabio Testi, Ursula Andress. Italia, avventuroso 1973

A3 Piemonte 33-25-27-71-39

14,10 **Hollywood star,** varietà
FILM 14,30 Titolo non pervenuto in tempo utile16 — **Monkey,** cartoni animati
16,30 **Starzinger,** cartoni animati
17 — **Le avventure di Lupin III,** cartoni animati
17,15 **Cash and company,** telefilm
18 — **I racconti della frontiera,** telefilm
19,20 **Il salotto di Lucio Flauto**
20,20 **Il Grillo parlante,** cabaret
20,30 **Bingoo,** tombolone musicale a premi presentato da Renzo Villa. Regia di Enzo Gaita
24 — **Telefilm**

STAMPA SERA

CRITICA		PUBBLICO	
Capolavoro	★★★★★	Eccezionale	●●●●●
Ottimo	★★★★	Successo	●●●●
Favorevole	★★★	Consensi	●●●
Discusso	★★	Discordi	●●
Mediocre	★	Scarso	●

PRIME VISIONI

Ambrosio (v. Vitt. Emanuele 52, Tel. 547.007) Lire 4500 — **Viuulentemente mia**, di Carlo Vanzina, con Diego Abatantuono e Laura Antonelli (Italia-Colori) — Poliziotto imbranato alle prese con bellissima ladra. Finale a sorpresa. Non vietato. Commedia. 16,30; 18,30; 20,30; 22,30 ★/●●●●●

Ariston (v. Lagrange 21, Tel. 546.147) Lire 4500 — **Porky's** (Questi pazzi pazzi porcelloni!), di Bob Clarck, con Kim Cattrall, Scott Colomby — Ambientato negli Anni 50 le vicende di un gruppo di adolescenti alle prese con i vari aspetti della vita. V. 14. Commedia. 16,35; 18,40; 20,40; 22,40 ★★/●●●●●

Arlecchino (c. Sommeiller 22, Tel. 587.190) Lire 4000 — **Tenebre**, di Dario Argento, con A. Franciosa, D. Nicolodi, G. Gemma (Italia-Colori) — A Roma arriva scrittore americano di gialli. Misterioso assassino commette delitti sulla traccia del suo ultimo romanzo. Viet. 18. Giallo. 16,30; 18,40; 20,40; 22,40 ★★/●●●●●

Astor (v. Volta 8, Tel. 519.516) Lire 4500 — **Tenebre**, di Dario Argento, con A. Franciosa, D. Nicolodi, G. Gemma (Italia-Colori) — A Roma arriva scrittore americano di gialli. Misterioso assassino commette delitti sulla traccia del suo romanzo. Viet. 18. Giallo. 16,35; 18,40; 20,40; 22,40 ★★/●●●●●

Augustus (c. G. L. N. 248, Tel. 530.714) Lire 4500 — **1990, i guerrieri del Bronx**, di Enzo G. Castellari, con Vic Morrow, Cristopher Connelly, (Usa-Colori) — In un futuro sempre più violento e disperato, gruppo di giovani semina il terrore. Non viet. Drammatico. 16,30; 18,30; 20,30; 22,30 Non recensito

Capitol (v. S. Dalmazzo 24, Tel. 540.605) Lire 4500 — **Classe 1984**, con Perry King, Merrie Lynn Ross, (Usa-Colori) — In un futuro drammaticamente violento, gli allievi si ribellano con ferocia ad un insegnante che vorrebbe instaurare con loro un rapporto più giusto. Viet. 14. Drammatico. 16,40; 18,40; 20,40; 22,40 Oggi la prima

Centrale D'ESSAI (v. C. Alberto 27, Tel. 540.110) Lire 3500 — **La notte di San Lorenzo**, di Paolo e Vittorio Taviani, con O. Antonutti, M. Lozano, C. Bigali (Italia-Colori) — La storia di un paese di campagna travolto dai tragici eventi del '44, raccontata da una donna. Drammatico. 16,30; 18,30; 20,30; 22,30 ★★★★★/●●●●

Cristallo (v. Gollo 5, Tel. 650.71.00) Lire 4500 — **Grand Hotel Excelsior** di Castellano e Pipolo, con A. Celentano, E. Montesano, D. Abatantuono, C. Verdone, E. Giorgi (Italia-Colori) — Tanti strani tipi e personaggi per tanti comici riuniti insieme in un grande e ricco hotel. Non vietato. Commedia. 16,10; 18,20; 20,20; 22,30 ★★/●●●●●

Doria (v. Gramsci, Tel. 542.422) Lire 4500 — **Victor Victoria**, di Blake Edwards, con Julie Andrews, James Garner (G.B.-Colori) — Divertenti vicende intorno a tre strani personaggi dal sesso e dalla personalità ambigui. Vietato 14. Commedia. 16,40; 19,30; 22,15 ★★★/●●●●

Gioiello (v. C. Colombo 31, Tel. 500.760) Lire 4000 — **Identificazione di una donna** di Michelangelo Antonioni, con Tomas Milian, Daniela Silverio, Cristine Boisson (Italia-Colori) — Regista si innamora di una donna, ma questa scompare misteriosamente. Viet. 14. Drammatico. 16,20; 17,40; 20; 22,20 ★★★★/●●●

Keller STUDIO (v.lo Mad. Camp. 1, Tel. 215.613) Lire 4500 — OGGI CHIUSO

Ideal (c. Beccaria 4, Tel. 541.523) Lire 4500 — **Grand Hotel Excelsior**, di Castellano e Pipolo, con A. Celentano, E. Montesano, D. Abatantuono, C. Verdone, E. Giorgi (Italia-Colori) — Tanti strani tipi e personaggi per tanti comici riuniti insieme in un grande e ricco hotel. Non vietato. Commedia. 16,10; 18,15; 20,20; 22,30 ★★/●●●●●

Lilliput (v. XX Settem. 15 bis, Tel. 537.100) Lire 4500 — **Oltre la porta**, di Liliana Cavani, con Marcello Mastroianni, Tom Berenger, Eleonora Giorgi, Michel Piccoli (Italia-Colori) — La storia di un amore possessivo che sfocia in tragedia analizzata dalla celebre regista. Viet. 18. Drammatico. 16,30; 17,50; 20,10; 22,30 ★★/●●●

Lux (Gall. S. Federico, Tel. 541.283) Lire 4500 — **Sogni mostruosamente proibiti**, di Neri Parenti, con Paolo Villaggio, Janet Agren, Alessandro Haber (Italia-Colori) — Divertenti e tragicomiche avventure del timido personaggio nei panni di superman. Non. vietato. Commedia. 16,35; 18,40; 20,40; 22,40; ★/●●●

Nazionale (v. Pomba 7, Tel. 518.850) Lire 4000 — **AC-DC Let there be rock**, di E. Dionysius e E. Mistier, con Bon Scott, Malcom Young, Angus Young, Cliff Williams, Phil Rudd (Usa-Colori) — Film concerto con la partecipazione del più celebri cantanti rock del momento. Musicale. 15,30; 17,15; 19; 20,40; 22,30 ★★/●●●

Olimpia (v. Arsenale 31, Tel. 532.448) Lire 4500 — **Tempesta**, di Paul Mazursky, con John Cassavetes, Gena Rowlands, Vittorio Gassman, Susan Sarandon (Usa-Colori) — La storia di un uomo che tenta di trasformare in realtà il sogno del suo desiderio. Non viet. Commedia drammatica. 14,30; 17,10; 19,50; 22,30 ★★/●●●

Reposi (v. XX Settembre, Tel. 531.400) Lire 4500 — **Blade Runner**, di Ridley Scott, con Harrison Ford (Usa-Colori) — Nel 2019 i perfetti robot costruiti dall'uomo si ribellano. La polizia per distruggerli impiega reparti specializzati. Non viet. Fanta-avven. 15,30; 17,50; 20,10; 22,30 ★★★★/●●●●●

Romano (Galleria Subalpina, Tel. 518.185) Lire 4000 — **La ragazza di Trieste**, di P. Festa Campanile, con Ben Gazzara, Ornella Muti (Italia-Colori) — Ritratto di una ragazza strana, ambigua e infelice, in una storia d'amore, di desiderio e di scandalo. Vietato 14. Comm. dramm. 16,30; 18,30; 20,30; 22,30 ★★/●●●●●

Studio Ritz (v. Acqui 2, Tel. 830.523) Lire 4000 — **Missing (Scomparso)**, di Costa-Gavras, con Jack Lemmon, Sissy Spacek (Usa-Colori) — Padre di giornalista americano imprigionato e quindi scomparso nel '73 in Cile indaga sulla misteriosa fine del figlio. Non vietato. Drammatico. 16; 18,10; 20,20; 22,30 ★★★★/●●●

Torino (Via Buozzi 6, Tel. 538.353) Lire 4000 — **Delitto sull'autostrada**, di Bruno Corbucci, con Tomas Milian, Viola Valentino, Bombolo (Italia-Colori) — Ennesima indagine dello stravagante ispettore Nico, approdato alla polizia dopo un tirocinio di delinquenza. Non viet. Poliziesco. 15; 16,40; 18,35; 20,30; 22,30 ★/●●●

Vittoria (v. Roma 366, Tel. 561.789) Lire 4500 — **Spaghetti House**, di Giulio Paradisi, con Nino Manfredi, Rita Tushingam (Italia-Colori) — Gruppo di terroristi negri assalta ristorante italiano a Londra. Fra sequestrati e sequestratori nasce una certa amicizia. Non vietato. Commedia. 16,35; 18,40; 20,40; 22,40 ★★★/●●●●

PROSEGUIMENTI

Acapulco (v. Donizetti 6, Tel. 651.264) Lire 2000 — OGGI CHIUSO

Ambra (v. C. Saluzzo 77, Tel. 297.197) Lire 3000 — **Heavy metal**, di Gerald Potterton (Usa - Colori) — Cinque storie di fanta-horror ispirate a famosi fumetti francesi, in cui predomina il tema dell'amore fra una bella e un robot. Viet. 14. Dis. animato. 20; 22,30 ★★★/●●●●

Arco-Inc. (c. Pr. Oddone 31, Tel. 484.621) Lire 3000 — **Domani si balla**, di e con Maurizio Nichetti, Mariangela Melato (Italia-Colori) — Astronave crea interferenze nei programmi delle tv di Stato e private, provocando strane reazioni nei conduttori televisivi. Non vietato. Commedia. 20; 22,30 ★★★/●●●●

Faro (v. Po 30, Tel. 832.214) Lire 2500 — **The French Lieutenant's woman**, film in lingua originale. Ingresso solo in abbonamento. Domani **Sesso e volentieri**, con J. Dorelli. Drammatico. 16,30; 19; 21,30

Fiamma (c. Trapani 57, Tel. 372.057) Lire 3000 — **Fire Fox, volpe di fuoco**, di Clint Eastwood, con Clint Eastwood (Usa-Colori) — Tratta dal romanzo di Craig Thomas, la vicenda di un uomo incaricato di rubare un superaereo micidiale che serve ad uccidere. Non vietato. Avventuroso. 20; 22,30 ★★/●●●●

La Perla (c. De Gasperi 26, Tel. 584.291) Lire 3000 — **Demoniache presenze**, di Tobe Hooper, con Jobeth Williams, Craig T. Nelson, Beatrice Straight (Usa - Colori) — Ennesima vicenda sul tema, sempre misterioso e spaventevole, delle entità demoniache che ci circondano. Viet. 14. Dramm. 16,05; 18; 20,10; 22,20 ★★★/●●●●●

Massaua (p. Massaua 9, Tel. 795.803) Lire 2500 — **Sesso e volentieri**, di Dino Risi, con Johnny Dorelli, Laura Antonelli, Gloria Guida (Italia-Colori) — Divertenti vicende erotico-sentimentali di uno scanzonato e simpatico dongiovanni e la sua corte. Non viet. Comico a episodi. 20,30; 22,30 ★/●●●●

Massimo (v. Montebello 8, Tel. 876.061) Lire 2000 — **Rocky III**, di Sylvester Stallone, con Sylvester Stallone, Talia Shire, Burt Young (Usa colori) — Divenuto campione del mondo nel precedente film, Rocky perde il titolo e caparbiamente lo riconquista. Non vietato. Drammatico. 20,30; 22,30 ★★/●●●●●

San Paolo (v. Cesana 80, Tel. 372.637) Lire 2000 — **La cicala**, di Alberto Lattuada, con Anthony Franciosa, Virna Lisi, Renato Salvatori, Clio Goldsmith (Italia-Colori) — In una stazione di servizio, tappa per camionisti, giovane disinibita accetta uomini e sesso. Vietato 18. Commedia drammatica. 20,30; 22,30 Riedizione '79

Statuto (v. Cibrario 16, Tel. 487.051) Lire 3000 — **Io so che tu sai che io so**, di Alberto Sordi, con Alberto Sordi, Monica Vitti (Italia-Colori) — Per l'equivoco di un'agenzia di investigazioni, marito scopre la doppia vita insospettata della moglie. Non vietato. Commedia. 14,30; 16,30; 18,30; 20,30; 22,30 ★★/●●●●●

TEATRI

ALFIERI - TEATRO STABILE: ore 20,30 Teatro Stabile Torino presenta Anna Maria Guarnieri, Adolfo Celi in **Antonio e Cleopatra** di Shakespeare. Regia Mario Missiroli con Glauco Onorato, Alfredo Pea, Alberto Sorrentino. Spettacolo in abbonamento. Tel. 544.562 - 535.440.

CARIGNANO - TEATRO STABILE: ore 20,30 la Compagnia Giorgio Albertazzi - Produz. Plexus T presenta Giorgio Albertazzi in **Enrico IV**, di Luigi Pirandello. Regia di Antonio Calenda con Marisa Mantovani, Sergio Reggi. Spettacolo in abbonamento. Tel. 556.246. Ultima settimana.

CENTRALINO CLUB: Concerto blues di Francesca Olivieri (tel. 837.500).

CONSERVATORIO - RIKY HAERTELT: ore 21 Quartetto di Zagabria. Musiche di Ravel, Brahms, Kuljerio. Inform. e pren. 879.070.

GIANDUJA - MARIONETTE LUPI: Pinocchio. Spettacoli per le scuole e visite al Museo. Inf. tel. 530.238.

GOBETTI: ore 21 Franco Barbero in **Pensione passatempo**. Novità comicissima di Emmedi. Tel. 656.246. Ultima settimana.

ITALIA: riposo. Da domani ore 21,15 Gipo in **La miseria 'd monssù Travet**, di V. Bersezio. Pren. via Nizza 138, tel. 696.40.21.

NUOVO - FESTIVAL INTERNAZIONALE DI DANZA: da giovedì ore 20,30 Danza Prospettiva, diretta da Vittorio Biagi in **Omaggio a Stravinsky**, coreografie di Vittorio Biagi. Inf. tel. 655.552.

NUOVO - SALA VALENTINO: domani ore 21,15 Elena De Filippis in **Perdere**, novità assoluta di Mansfield, Maupassant, Dostoevskij. Inf. tel. 655.552.

TEATRO STABILE - SETTORE RAGAZZI - IV DIPARTIMENTO: al Teatro D'Uomo ore 10 Laboratorio Teatro Settimo presenta Citrosedina.

TEATRO STABILE - SETTORE RAGAZZI - IV DIPARTIMENTO: al Teatro Piccolo Valdocco ore 14,30 Teatro Viaggio presenta Vola, vola Peter Pan.

ARALDO (via Chiomonte 3): sono aperte le iscrizioni al Laboratorio Teatrale del Teatro dell'Angolo, rivolto ai ragazzi. Telefonare lunedì, mercoledì, venerdì, dalle ore 16 alle 19 al n. 331.764.

TEATRO REGIO: vendita nuovi abbonamenti Stagione lirica 1982-'83 turni D, E, F. Biglietteria Teatro Regio ore 10-12; 15,30-19.

CIRCHI

CIRCO AMERICANO (Parco della Pellerina, tel. 749.6178): sino al 30 novembre 2 spettacoli al giorno ore 16,30 e 21,15. Domenica e festivi ore 14,45 e 17,45.

GALLERIE E MUSEI

ARTE ANTICA (L') (via Volta 9, t. 516.834 - 549.041): incisioni di grandi maestri dal XV al XVIII secolo. Orario: 10-12,30; 16-19,30.

ARTECENTRO-QUAGLINO: A. Ferraro.

ARTE 121 (via Nizza 121, t. 687.964): Maestri 800 e primo 900.

ARTE CLUB (via Brofferio 3): R. Pastoris.

BODDA (via Cavour 28): Rassegna d'arte: dipinti, antiquariato, collezionismo.

DAVIDE: Grafica: Bueno, De Stefano, Falconi, Fiume, Sassu, Treccani.

DORIA: personale Tamio Yagisawa.

IDEOGRAMMA (c. De Gasperi 35): Flavia Giacosa. Inaugurazione ore 18.

L'ARIETE - Chivasso: Pierre Octave Ferrari.

LA CONCHIGLIA: Carla Gentile, Clotilde Magnani, Maria Luisa Vicentini.

LA ROCCA: Tullio Cilzia.

LA SALETTA (c. Montegrappa 61, tel. 740.738): opere scelte L. Stroppa. Orario: 10-12; 17-20.

MARGHERITA (via Arsenale 35, tel. 537.448): Cino Bozzetti incisioni.

PORTICI (tel. 885.478): Giuseppe Carpanedo. Orario: 15,30-19,30.

ROSARIA ARTE (877.387): C. Salvo.

S. GIORG: Bruno Coppo.

SOLFERINO: personale di Marcello Marchi. Inaugurazione ore 18,30.

3 A (via M. Vittoria 18): opere di 24 artisti torinesi.

ASSOCIAZIONE PIEMONTESE GALLERIE ARTE MODERNA

ACCADEMIA: artisti contemporanei.

BERMAN: Le acqueforti di Telemaco Signorini.

CAVOUR - Moncalieri: Serretta.

CITTADELLA (via Bertola 31): ore 18 inaugurazione Danila Ghigliano.

DAVICO: personale Giovanni Macciotta.

LA BUSSOLA (via Po 9): George Grosz.

LA GIOSTRA - Asti: L. Richiardi, inaugurazione.

LA PARISINA: Graham Sutherland.

LE IMMAGINI: Maestri contemporanei.

NARCISO: Mario Sironi.

PIRRA CERAMICHE (lungopò Cadorna 1, 877.810): Piero Ceratto.

PIRRA (c. Cairoli 32, tel. 877.344): disegni di Edgardo Corbelli.

SANT'AGOSTINO 8 (538.963): '800-'900.

MUSEO DELLA MARIONETTA (via Santa Teresa 5): ore 10-12; 15-18.

MUSEO NAZIONALE DEL CINEMA (Palazzo Chiablese): alle 18 e 21,15 Il fuoco di Giovanni Pastrone con Pina Menichelli, Febo Mari (Itala Film, Torino 1916, minuti 80).

FUORI CITTA'

BORGARO

ROYAL: Vieni vieni voglio fare l'amore con te. V. 18.

CARMAGNOLA

MARGHERITA: Per la pelle di un poliziotto.

CASTELLAMONTE

SOCIALE: Luce rossa.

CHIVASSO

NUOVO MODERNO: Porky's questi pazzi pazzi porcelloni.

POLITEAMA: Tenebre.

CIRIE'

ITALIA: Intime sensazioni. V. 18.

NUOVO: chiuso per riposo.

NICHELINO

SUPERGA: Sexy erotic job. V. 18.

PINEROLO

HOLLYWOOD: Spaghetti house.

ITALIA: Bruce Lee il volto della vendetta.

NUOVO: Il bersaglio.

RITZ: Hanky Panky fuga per due.

SETTIMO

BECCARIS: Bagnate d'amore.

SUSA

CENISIO: The elephant man.

VALPERGA

AMBRA: Penetrazioni porno.

VENARIA

DANTE: Le ragazze porno.

ALTRE VISIONI

CONTINENTAL (via Nizza 348, tel. 697.088): OGGI CHIUSO

FORTINO (via Cigna 47, telef. 486.580): **Il commissario Voghera**, R. Pozzetto, O. Muti. Ore 20,30-22,30. Commedia

HOLLYWOOD (corso R. Margherita 106, tel. 851.904): **Terrore in città**, con C. Norris

JOLLY (via Verolengo 130, telef. 290.161): OGGI CHIUSO

NUOVO ODEON (via Venalzio 6, telefono, 749.2362): **L'assassino ti siede accanto**, di Steve Miner. Ore 20-22,30. Giallo

ZONA CENTRO

ASSOCIAZIONE MOVIE CLUB (Via Principe Amedeo 5/L, tel. 544.077): Jacques Demy: **«Les parapluies de Cherbourg»** (sottotitoli italiani) con Catherine Deneuve. Ore 18,30 e 22,30; **«Les demoiselles de Rochefort»** (versione francese) con Catherine Deneuve. Ore 20,15. Commedia

CROCETTA - S. RITA - MIRAFIORI

ADRIANO (via Sacchi 65, telefono 587.715): **Quella folle estate**, di B. Davison. Vietato 16 Ap. 17,30. Commedia

SMERALDO d'Essai (via Tunisi 92, tel. 3299.827): **Falso movimento**, di Wim Wenders, con R. Vogler, H. Schygulla. Ore 20-22,30. Drammatico

VINZAGLIO (corso Duca Abruzzi 102, tel. 596.125): Solo grandi film: **I quattro dell'Ave Maria**, Terence Hill, Bud Spencer, Eli Wallach. Ore 20; 22,30. Avventuroso

ZONA FRANCIA

BERNINI (corso Tassoni 3, tel. 749.38.43): **Fontamara**, di G. Lizzani, con M. Placido, A. Murgia. Ult. 22. Drammatico

ZETA d'Essai (via Cibrario 88, tel. 749.2907): **Mean streets**, di M. Scorsese, con R. De Niro. Ore 20-22,30. Drammatico

● Segnalato dalla critica

LUCI ROSSE

MAFFEI (via Principe Tommaso 5, telefono 683.354): **Vibrazione sessuale**, Brigitte Lahaje. Apertura 14,30; ult. 22,30. Lire 4000

METROPOL (via Principe Tommaso 5, tel. 650.5470): **Sessualità pornografica**, Or. 14,30; 16; 17,40; 19,10; 20,40; 22,30. Ingresso L. 4000

ORFEO (piazza Carlina, tel. 839.6701): **Dirty Virgin**. Ingresso riservato soci Naskira club. Ap. 15; ult. 22,30 Tessera L. 2000

PRINCIPE (via Principi d'Acaja 45, tel. 749.6951): **Sexi femme** Ap. 15; ult. 22,30. Ingresso 3500

REGINA (corso Regina Margherita 123, tel. 530.885): **Le vacanze erotiche di una minorenne**. Ap. 10; ult. 22. L. 3500

ALCIONE (c. Regina Margherita 134 tel. 5213.145): **Blue erotic climax**. Ap. 15; ult. 22,15 segue Disco strip 16,15-18,15-21,30

ARTISTI EROTIC CENTER (via Giulia di Barolo 24): **Josephine Sums paradise**. Ap. 15; ult, 22,15. L. 2500 Ingresso riservato soci Number One

MILANO DOPPIA LUCE ROSSA (via Milano 6, tel. 530.255): **Florence** Ap. 10 ult. 22,30

ROMA BLUE (via San Donato 40, tel. 487.765): **Exibition strike**. Ap. 15; ult. 22,30. Ingresso lire 2000

SELENE (corso Belgio 53, tel. 874.171): **Pornostoria 1980**. Ap. 15 ult. 22

SPEZIA (via Nizza 170, tel. 696.3617): **Femmina ingorda**, Ap. 15. Lire 3000

VITTORIO VENETO (piazza Vittorio Veneto 5, tel. 871.642): **Rassegna erotica**. Ap. 14,30; ult. 22,30

ALEXANDRA (via Sacchi 18, tel. 511.293): **Satisfation blue**. Or. 14,05; 15,45; 17,25; 19,05; 20,45; 22,30

AMERICA (via Frejus 27, telefono 446.764): **Dolcissima Dorotea**. Ap. 20,15-22,30

PO (via Po 21, tel. 839.75.02): **La donna che violentò se stessa**. D. Lassander

MAIOR (largo G. Cesare 105, tel. 287.974): **Si lo voglio**. Ap. 15; ult. 22,30

CABARET VOLTAIRE (via Cavour 7, telefono 516.046): Tutti i giorni 2 film diversi. Dalle 18 alle 24. **Suze's - Metamorphosy**. Ingresso soci

CINECLUB (via Fratelli Calandra 15, tel. 831.662): dalle 14,30 alle 24 cont. **Pis und Arschlochgeil**. Novità assoluta. Ingresso riservato ai soci

NUOVO - SALA VALENTINO - T. 655.552
Dal 17 al 21, fer. ore 21,15; fest. ore 15,30
ELENA DE FILIPPIS
in **«PERDERE»**
Novità assoluta con testi di
Mansfield, Maupassant, Dostoevskij

RITROVI

BELLE ARTI: ore 15,30 danze; ore 21 ingresso libero.

CLUB 84: ore 21 danze.

LA PERLA: ore 15,30 e 21 danze.

TROCADERO: ore 21 La Nuova Riforma.

CHIODO'S - Piano Bar: N. Thomas, G. Palumbo, Paco (via Ormea 1, tel. 650.5842).

GRAN BAITA NIGHT: ore 21.

IL PIRATA - Ristorante (via Cigna 23, tel. 521.16.60): orch. I Farruggio.

MULETTO BAR - Salotto Bar (corso Casale 194, tel. 890.326): ore 19-2 al pianoforte Rory.

NORMAN - Piano Bar (via P. Micca 22, tel. 540.654): al piano Luciano.

QUEMADO - Piano Bar - Ristorante - Pizzeria (c. U. Sovietica 409, tel. 613.231).

SHAKER - Piano Bar (via C. Battisti 3, tel. 532.492): Bernard Thomas, Krystyne e Renzo Gallino.

SHAKER DISCOTECA: ore 21.

EZE PUF (via Bligny 14). Nuova gestione. Festivi 15-18, 21-2; feriale 21-2.

Y DISCOTECA (c. Vinzaglio 3): ore 21.

danze **la perla**
Ore 15,30 spettacolo dell'ambiente
Ore 21 **BALLO LISCIO**